



**ROMÂNIA**

**CONSILIUL DE MONITORIZARE A IMPLEMENTĂRII CONVENȚIEI ONU  
PRIVIND DREPTURILE PERSOANELOR CU DIZABILITĂȚI**

Autoritate autonomă sub control Parlamentar

Str. Nerva Traian nr. 3, sector 3, București; tel. +40 21 371 27 66; fax +40 21 371 27 58;  
e-mail: [secretariat@consiliuldemonitorizare.ro](mailto:secretariat@consiliuldemonitorizare.ro); web: [www.consiliuldemonitorizare.ro](http://www.consiliuldemonitorizare.ro)

Nr. 2076/13.10.2022

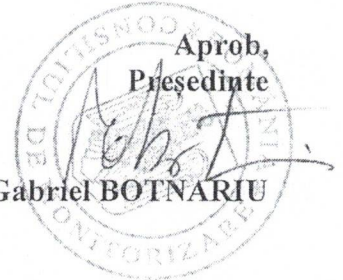

Dr. Emanuel-Gabriel BOTNARIU

**R A P O R T**

**privind vizita desfășurată la CENTRUL DE TIP REZIDENȚIAL DIN CADRUL  
COMPLEXULUI DE SERVICII PENTRU COPII CU DIZABILITĂȚI COSTEȘTI, JUD.  
ARGEȘ**

**Sumar:**

Prezentul Raport întocmit ca urmare a vizitei inopinate la Centrul de Tip Rezidențial din cadrul Complexului de Servicii pentru Copii cu Dizabilități Costești, jud. Argeș efectuată conform prevederilor art. 11 alin. (1) din Legea nr. 8/2016 privind înființarea mecanismelor prevăzute de Convenția privind drepturile persoanelor cu dizabilități, este structurat pe trei etape, după cum urmează:

- I. Cadrul general și organizarea vizitei.
- II. Constatările rezultate în urma vizitei efectuate.
- III. Recomandări



## I. Cadrul general și organizarea vizitei

Prin Ordinul președintelui Consiliului de monitorizare nr. 164/13.09.2022 a fost dispusă efectuarea unei vizite de monitorizare, în perioada 19-22.09.2022, la **CENTRUL DE TIP REZIDENȚIAL DIN CADRUL COMPLEXULUI DE SERVICII PENTRU COPII CU DIZABILITĂȚI COSTEȘTI** (*denumit în continuare „centru”*). Aceasta aparține Complexului de Servicii pentru Copii cu Dizabilități **COSTEȘTI** (*denumit în continuare „complex”*).

Complexul este format din:

- Centrul de Tip Rezidențial,
- Centrul de Recuperare pentru Copii cu Dizabilități.

Din echipa de vizitare au făcut parte \_\_\_\_\_ – inspector în cadrul Consiliului de Monitorizare, în calitate de coordonator al echipei, \_\_\_\_\_ – expert independent și \_\_\_\_\_ – expert independent, reprezentanți ai societății civile.

## II. Constatările rezultate în urma vizitei efectuate

### 1. Descrierea serviciului social

Centrul este un serviciu de tip rezidențial destinat protecției rezidențiale a copiilor cu dizabilități, situat în oraș Costești, jud. Argeș, fără personalitate juridică.

Centrul se află în subordinea DGASPC Argeș și are o capacitate de 40 de locuri. La momentul vizitei găzduia 22 de beneficiari.

Centrul își desfășoară activitatea în baza Licenței de funcționare seria LF Nr. 000247 și a fost autorizat să funcționeze pe o perioadă de 5 ani, până la data de 08.10.2022.

Aceasta deține proceduri de lucru și registre în conformitate cu legislația în vigoare.

Structura de personal a centrului cuprinde 44 posturi aprobate prin statul de funcții, după cum urmează:

Denumirea funcției	Nr. posturi în statul de funcții	Posturi vacante
Șef centru	1 (angajat al complexului)	0
Medic de specialitate	0	0
Asistenți/te medicali/le	5	0
Infirmieri/re	6	2
Educatori	13	1
Asistent social	1	0
Psiholog	1	0
Personal asministrativ	17	4

Observații: în cadrul complexului există personal angajat care deservește atât Centrul de Tip Rezidențial cât și Centrul de Recuperare pentru Copilul cu Dizabilități.

Activitatea centrului se desfășoară în cadrul unei clădiri cu regim de înălțime P+2 structurată după cum urmează:

#### PARTER

- cameră de prepararea a hranei,
- sală de mese,
- spălătorie și lenjerie,
- magazie alimente,
- cameră de primire vizitatori,
- birou administrativ,
- birou șef complex,
- cabinet asistent social,
- cabinet psiholog,
- club,
- cabinet ergoterapie - aparține Centrului de Recuperare,
- cabinet logopedie - aparține Centrului de Recuperare,
- cabinet kinetoterapie - aparține Centrului de Recuperare,

- cabinet psiholog - aparține Centrului de Recuperare,
- cabinet asistent social – aparține Centrului de Recuperare,
- ETAJUL I – 10 dormitoare pentru 12 băieți
- dormitor 1 – adaptat persoanelor cu dizabilități motorii – neocupat,
- dormitor 2 – neocupat,
- dormitor 3 – 1 beneficiar,
- dormitor 4 – 2 beneficiari,
- dormitor 5 – 2 beneficiari,
- dormitor 6 – neocupat,
- dormitor 7 – 3 beneficiari,
- dormitor 8 – 1 beneficiar,
- dormitor 9 – 2 beneficiari,
- dormitor 10 – 1 beneficiar,
- club activități extrașcolare,
- vestiar personal educație,
- vestiar personal administrativ,
- cameră echipament beneficiari enuretici,
- cameră efectuare igienă personală beneficiari enuretici,
- cameră magazie medicamente și materiale sanitare.

ETAJUL II – 10 dormitoare pentru 10 fete

- dormitor 1 – adaptat persoanelor cu dizabilități motorii – neocupat,
- dormitor 2 – neocupat,
- dormitor 3 – neocupat,
- dormitor 4 – neocupat,
- dormitor 5 – neocupat,
- dormitor 6 – 3 beneficiare,
- dormitor 7 – 2 beneficiare,
- dormitor 8 – 3 beneficiare,
- dormitor 9 – 1 beneficiară,
- dormitor 10 – 1 beneficiară.



Toate dormitoarele sunt prevăzute cu grup sanitar propriu ( 1 cabină de duș, 1 vas wc, 1 chiuvetă).

### 1. Beneficiari

Structura pe gen	
10 fete	12 băieți
Total beneficiari: 22	

### Vârsta beneficiarilor

0-5 ani	6-10 ani	11-14 ani	15-17 ani	18-26 ani
0	1	4	9	8

Din cei 22 de beneficiari doar 20 sunt persoane încadrate în grad de handicap, după cum urmează:

### Tipul de handicap

Fizic	Somatic	Auditiv	Vizual	Mental	Neuropsihic	Asociat	HIV/ SIDA	Boli rare	Surdocecitate
0	0	0	0	20	0	0	0	0	0

## Gradul de Handicap

Grad handicap	Grav cu asistent personal	Grav	Accentuat	Mediu	Ușor
Nr. Beneficiari	2	10	3	5	0

### 3. Respectarea drepturilor prevăzute de Convenția privind drepturile persoanelor cu dizabilități (denumită în continuare CDPD)

#### a) Accesibilitate, mobilitate personală, libertatea de expresie și opinie și accesul la informație (art. 9, 20, 21 din CDPD)

##### Art. 9 Accesibilitate

Centrul este amplasat în orașul Costești și permite accesul copiilor la facilitățile existente în comunitate și la resursele acesteia: parc cu loc de joacă, magazin alimentar și nealimentar, biserică, cultură, petrecerea timpului liber, cabinete medicale, transport în comun etc.

Accesul în curtea centrului se realizează doar cu permisiunea personalului de pază. Clădirea este prevăzută cu rampă de acces exterioară.

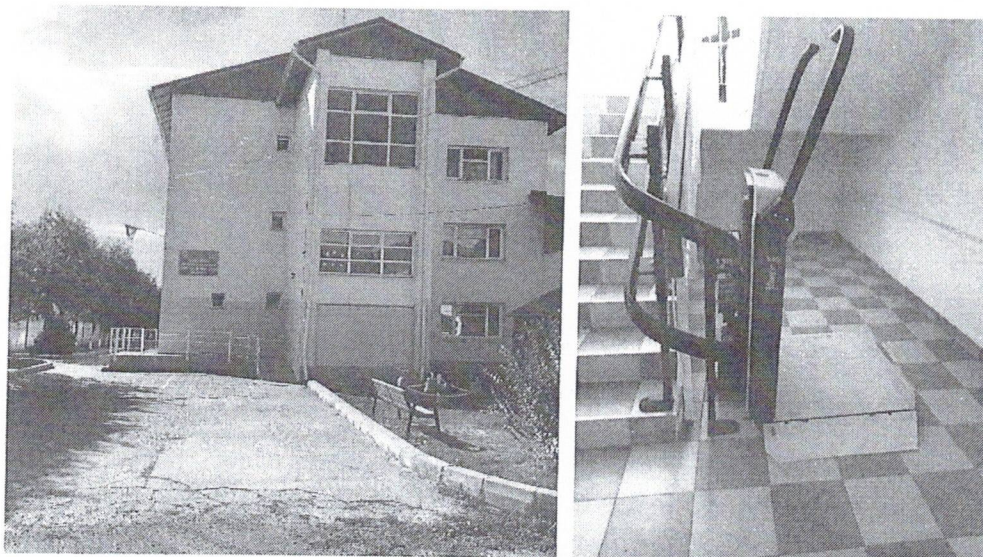



În ceea ce privește accesul la sănătate și petrecerea timpului liber, aceștia sunt transportați cu autoturismele (Lodgy cu 7 locuri, Logan cu 5 locuri) și microbuz cu 14+1 locuri, ale furnizorului de servicii sociale.

***Interiorul centrului nu este accesibil fizic pentru persoanele cu dizabilități.***

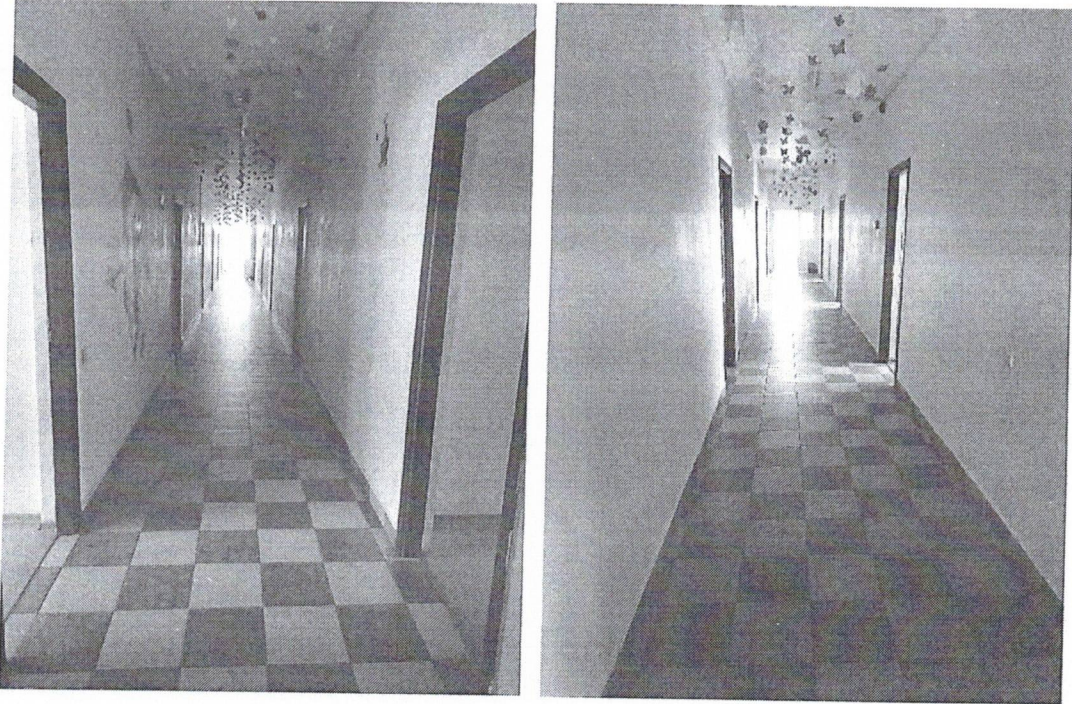

*Din constatările făcute, echipa de vizitare consideră că dreptul prevăzut la art. 9 din CDPD este parțial respectat.*

#### **Art. 20 Mobilitate personală**

Toți beneficiarii sunt independenți din punct de vedere al mobilității și nu au nevoie de fotolii rulante.

*Din constatările făcute, echipa de vizitare consideră că dreptul prevăzut la art. 20 din CDPD este respectat.*

## **Art. 21 Libertatea de expresie și opinie și accesul la informație**

Echipa de vizitare a identificat atât materiale informative privind activitățile și serviciile oferite cât și Carta drepturilor beneficiarilor.

Din documentele puse la dispoziția echipei de vizitare s-a constatat faptul că beneficiarii sunt informați periodic cu privire la drepturile și responsabilitățile lor în calitate de beneficiari, într-un limbaj adecvat vârstei și gradului de înțelegere de către personalul specializat, așa cum reiese din fișele de informarea a beneficiarilor.

Beneficiarii au acces la informații prin intermediul mass-media, internet, mulți dintre copii au telefon personal.

*Din constatările făcute, echipa de vizitare consideră că dreptul prevăzut la art. 21 din CDPD este respectat.*

### **b) Recunoaștere egală în fața legii și accesul la justiție (art. 12 și art. 13 CDPD)**

#### **Art. 12 Recunoaștere egală în fața legii**

La momentul vizitei de monitorizare beneficiau de măsura plasamentului în cadrul centrului, instituită prin sentință civilă de instanțele competente 12 copii (pentru care drepturile și obligațiile părintești sunt exercitate, respectiv îndeplinite de directorul DGASPC Argeș), iar prin hotărâre Comisiei pentru Protecția Copilului, 2 copii (al căror reprezentant legal este un membru al familiei ) și 8 tineri.

Copiii beneficiază de banii de nevoi personale, alocații de stat și burse școlare (bursă profesională - pe parcursul anului școlar). Conturile bancare sunt administrate de șeful complexului prin împuternicirea directorului DGASPC Argeș, iar pentru gestionarea banilor de nevoi personale sunt desemnați educatorii.

*Din constatările făcute, echipa de vizitare consideră că dreptul prevăzut la art. 12 din CDPD este respectat.*

#### **Art. 13 Acces la justiție**

Asistența juridică este oferită beneficiarilor prin serviciul juridic și contencios al DGASPC Argeș.

Beneficiarii nu au fost/nu sunt parte în procese civile sau cercetați penal.



*Din constatările făcute, echipa de vizitare consideră că dreptul prevăzut la art. 13 din CDPD este respectat.*

c) **Dreptul la viață, libertatea și siguranța persoanei, nimeni nu poate fi supus torturii și niciunui fel de pedeapsă sau de tratament crud, inuman ori degradant, nimeni nu poate fi supus exploatării, violenței și abuzului, protejarea integrității persoanei (art. 10, 14, 15, 16, 17 din CDPD)**

**Art. 10 Dreptul de viață**

Nu au existat situații din sfera de incidență a art.10 din CDPD.

**Art. 14 Libertatea și siguranța persoanei**

*Centrul nu deține sistem de monitorizare video a spațiilor exterioare și interioare comune.*

Supravegherea beneficiarilor se realizează de către personalul angajat al centrului și personalul de pază. Personalul de pază asigură supraveghere 24 ore și aparține Serviciului Public Județean Argeș cu care este încheiat un contract de colaborare.

Centrul deține avizele de funcționare și are elaborată Procedura privind soluționarea situațiilor de părăsire a centrului fără permisiune/situațiilor de absenteism. Beneficiarii au acces în exteriorul centrului pentru activități, petrecerea timpului liber, sănătate, educație, însoțiți în permanență de personalul centrului.

Centrul are elaborată Procedura de evaluare și prevenire a riscurilor.

*Din constatările făcute, echipa de vizitare consideră că dreptul prevăzut la art. 14 din CDPD este respectat.*

**Art. 15 Nimeni nu poate fi supus torturii și niciunui fel de pedeapsă sau tratament crud, inuman ori degradant**

Nu au existat situații din sfera de incidență a art. 15 CDPD.

### **Art. 16 Nimeni nu poate fi supus exploatării, violenței și abuzului**

Beneficiarii au pusă la dispoziție o cutie pentru sesizări și reclamații, există o procedură în acest sens și un registru aferent acestei proceduri.

În urma discuțiilor cu șeful complexului și cu personalul centrului, cutia pentru sesizări și reclamații este verificată zilnic și se deschide când este nevoie, în prezența personalului centrului (șef complex, asistent social, psiholog) și a beneficiarilor.

Din discuțiile cu personalul centrului, acesta cunoaște și ține cont în activitățile întreprinse de opiniile și dorințele beneficiarilor.

Centrul are elaborată „Procedura privind identificarea, semnalarea și soluționarea cazurilor de abuz și neglijență” și registrul aferent acestei proceduri, dar nu este consemnat niciun eveniment de acest tip.

Situațiile de conflict se gestionează de către personalul centrului. Când nu pot gestiona situația prin mediere/consiliere contactează serviciul de urgență 112, având procedură în acest sens, iar din evidența documentelor (Registru de evidența a incidentelor deosebite) a reieșit că nu au fost consemnate evenimente de acest tip.

*Din constatările făcute, echipa de vizitare consideră că dreptul prevăzut la art. 16 din CDPD este respectat.*

### **Art.17 Protejarea integrității persoanei**

Nu au fost identificate aspecte de natură să pună în pericol viața copiilor și integritatea fizică și morală a acestora.

*Din constatările făcute, echipa de vizitare consideră că dreptul prevăzut la art. 17 din CDPD este respectat.*

d) **Libertatea de mișcare și cetățenia, viață independentă și integrare în comunitate, abilitare și reabilitare, participarea la viața culturală, activități recreative, timp liber și sport (art.18, 19, 26, 30 din CCPD)**

### **Art. 18 Libertate de mișcare și cetățenia**

Toți beneficiarii sunt posesori de acte de identitate valabile (Certificat de naștere și Carte de identitate).

În privința cererilor de transfer, acestea sunt în număr de 2, în anul 2020, din partea reprezentantului legal, transferul efectuându-se la CTF Valea Mare, iar în anul 2021 sunt 2 cereri din partea beneficiarilor, pentru transfer la CIA Pitești.

*Din constatările făcute, echipa de vizitare consideră că dreptul prevăzut la art. 18 din CDPD este respectat.*

#### **Art. 19 Viață independentă și integrare în comunitate**

Modalitatea de informare a beneficiarilor cu privire la dezinstituționalizare se realizează într-un limbaj adecvat vârstei și gradului de înțelegere de către personalul specializat, prin informări și consilierea acestora.

În anul 2020 la nivelul centrului s-au realizat 4 reintegrări în familie ( 1 pentru un copil cu vârstă de 16 ani și 3 pentru tineri cu vârsta de 18 ani). Iar în anul 2021 s-a realizat o reintegrare în familie, pentru un tânăr cu vârsta de 18 ani.

Pregătirea pentru viață independentă se realizează prin informări:

- privind modul de gestionare a banilor pentru nevoile personale, li se explică faptul că este foarte important să își gestioneze banii de care dispun în funcție de necesitățile pe care le au și să își întocmească o listă cu priorități în ceea ce privește achizițiile ce urmează a fi efectuate. Copiii sunt informați că pot achiziționa lucruri care îi pot periclita viața sau sănătatea;
- cu privire la o alimentație sănătoasă și utilizarea corectă a obiectelor de igienă personală, le este explicată copiilor, importanța respectării meselor zilnice, cum le poate influența sănătatea consumul în exces a dulciurilor și băuturilor carbogazoase, le este explicată destinația fiecărui obiect de igienă personală și păstrarea acestor obiecte, importanța efectuării periodice a igienei corporale etc.

Aceste informații sunt explicate pe înțelesul beneficiarilor, folosind propoziții simple și termeni accesibili percepției informației.

*Din constatările făcute, echipa de vizitare consideră că dreptul prevăzut la art. 19 din CDPD este respectat.*



## Art. 26 Abilitare și reabilitare

Conform materialului informativ și de prezentare al centrului, copiii beneficiază, pe lângă îngrijire și găzduire de servicii precum : educație informală și non-formală, consiliere, formare și dezvoltarea deprinderilor de viață independentă.

Asistența psihologică este asigurată de un psiholog clinician, acesta dispune de un cabinet psihologic, unde este asigurată securitatea emoțională a beneficiarului și confidența actului psihologic. Principalele activități desfășurate de către psiholog sunt evaluare și consiliere, terapie psiho-motrică, consiliere familială. Evaluarea beneficiarilor se face cu o baterie de teste psihologice, iar consilierea are ca scop intervenția terapeutică specifică pentru ca beneficiarii să-și dezvolte aptitudini cognitive.

Asistența socială facilitează întâlnirile copil-mamă sau cu alte rude față de care copilul a dezvoltat legături de atașament și monitorizează vizitele acestora. Centrul are amenajată o sală de vizită pentru părinți, dotată corespunzător.

Activitatea educatorilor cu copiii se desfășoară în club și constă în intervenții de terapie ocupațională (decupaj, colorat, confecționat obiecte decorative, scris la cerere, ascultarea poveștilor cu caracter minimal, învățarea prin joc, activități de dezvoltare a abilităților de autocontrol, activități gospodărești, formarea și educarea unor abilități de întreținere și igienă personală, formarea și dezvoltarea deprinderilor de igienă vestimentară și a încălțăminte).

Un singur copil beneficiază de kinetoterapie care este realizată în cadrul Centrului de Recuperare.

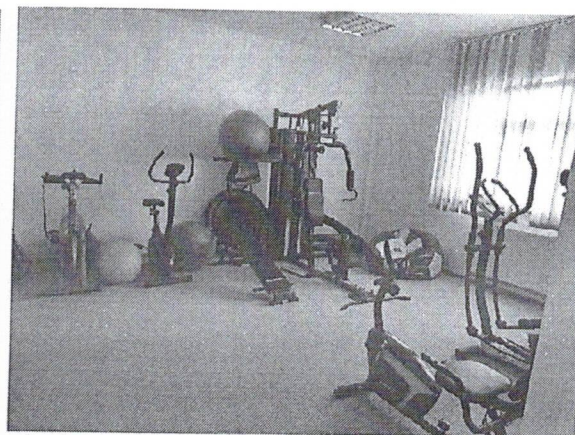
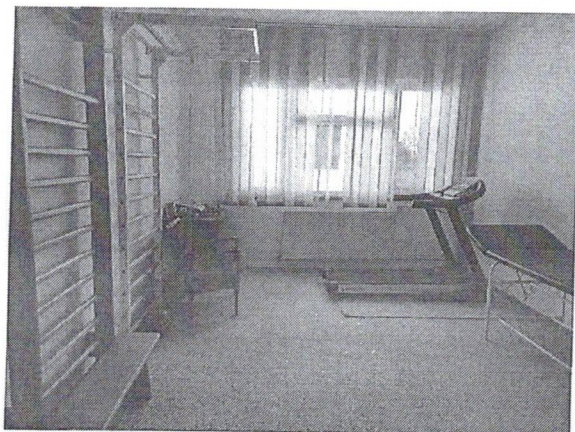



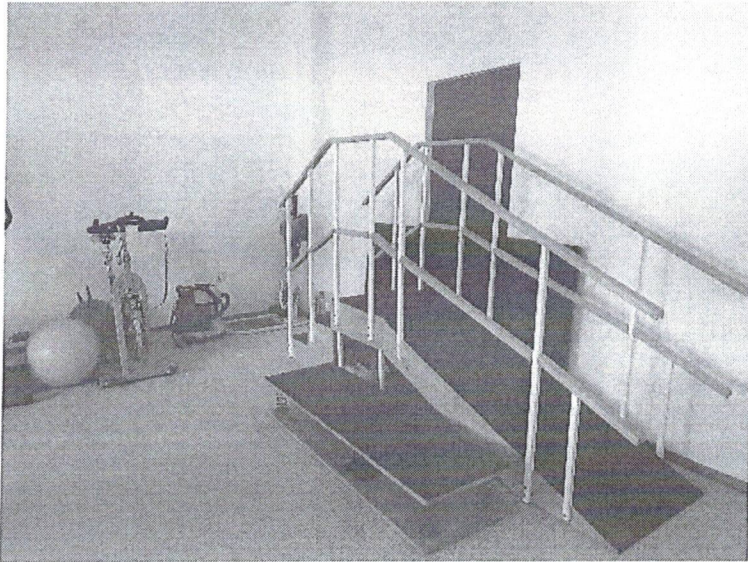

Logopedia se desfășoară în cadrul școlii speciale Sf. Stelian, amplasată în aceeași curte cu centrul.

S-a constatat existența Registrului privind instruirea și formarea continuă a personalului, în care erau consemnate sesiuni periodice de instruire a personalului angajat al centrului.

*Din constatările făcute, echipa de vizitare consideră că dreptul prevăzut la art. 26 din CDPD este respectat.*

### **Art. 30 Participarea la viața culturală, activități recreative, timp liber și sport**

În cadrul centrului sunt organizate diferite activități recreative la locul de joacă existent în curte, care este amenajat cu leagăne, tobogane, foișor, bănci etc.



- Alte activități recreative și de socializare organizate în cadrul centrului sau în afara lui sunt:
- participarea copiilor la sărbătorirea zilelor de naștere, ocazii la care se organizează petreceri cu mese festive în sala de festivități (club) din cadrul complexului,
  - picnic la pădure într-o zonă montană, pe raza orașului Costești,
  - tabără la munte, în comuna Arefu, jud. Argeș în perioada 15-23.06.2022,
  - excursie la Grădina Zoologică Pitești, în data de 24.08.2022,
  - excursie la mănăstirea Curtea de Argeș și la Lacul Vidraru, în data de 30.08.2022,
  - ieșiri în grupuri mici în parcul orașului, la pădurea Trivale Pitești,
  - vizite la monumente istorice pe raza Costești, la muzeul Golești și la muzeul Județean Argeș Pitești,



- un copil participă la antrenamente de fotbal, săptămânal la un club sportiv.

*Din constatările făcute, echipa de vizitare consideră că dreptul prevăzut la art. 30 din CDPD este respectat.*

#### e) Dreptul la viață personală, respectul pentru cămin și familie (art. 22, 23 din CDPD)

##### **Art. 22 Dreptul la viață personală**

Beneficiarilor le este asigurată confidențialitatea datelor cu caracter personal și a actelor medicale și de reabilitare, conform procedurii prevăzută de legislația în vigoare.

*Din constatările făcute, echipa de vizitare consideră că dreptul prevăzut la art. 22 din CDPD este respectat.*

##### **Art. 23 Respectul pentru cămin și familie**

Copiii primesc consiliere în privința întemeierii unei familii în viitor, în baza consimțământului liber și deplin, într-un limbaj adecvat vârstei și a gradului de înțelegere a acestora.

Acolo unde este posibil, se asigură menținerea legăturii și contactul permanent cu familia restrânsă sau extinsă.

Din dosarele personale rezultă că beneficiarii sunt vizitați de familie sau persoane față de care au dezvoltat atașament vădit. Sunt vizitați 5 beneficiari de familia biologică sau alte rude.

Din discuțiile cu copiii, a reieșit faptul că aceștia vorbesc zilnic la telefon cu persoanele dragi, 8 dintre beneficiari mențin legătura telefonic zilnic cu părinții și frații mai mari.

*Din constatările făcute, echipa de vizitare consideră că dreptul prevăzut la art. 23 din CDPD este respectat.*

#### f) Educație (art. 24 CDPD)

La momentul efectuării vizitei de monitorizare din cadrul centrului, cei 22 de beneficiari (12 băieți și 10 fete) aveau certificate de orientare școlare și urmau o formă de învățământ, după cum urmează:

- **12 băieți** (cu vârste cuprinse între 9 - 21 de ani), din care 10 sunt înscriși în învățământul special și 2 în învățământul de masă, astfel:

- ***1 copil*** cu vârsta cronologică de 9 ani, respectiv vârsta mentală de 5 ani și 7 luni, este elev în clasa a III -a la școala specială Sf. Stelian. Este încadrat în grad de handicap GRAV CU ASISTENT PERSONAL, cu diagnostic: redard mintal, epilepsie și are *deprinderi de scris și citit – slabe, știe să își scrie numele, deprinderi de calcul – total absente*, are memorie de scurta durată;
- ***1 copil*** cu vârsta cronologică de 11 ani, respectiv vârsta mentală de 7 ani și 2 luni, este elev în clasa a IV- a la școala specială Sf. Stelian. Este încadrat în grad de handicap GRAV, diagnostic: tulburare hiperchinetică cu deficit atențional, întârziere ușoară în dezvoltarea psihică, tulburare mixtă emoțională și de comportament, fibroză chistică cu manifestări pulmonare, pseudomonas cauza unor boli clasare la alte capitole, alte manifestari intestinale, malnutriția proteino-energetică moderată și are *deprinderi de citit, scris și calcul – slabe*;
- ***1 copil*** cu vârsta cronologică de 12 ani, respectiv vârsta mentală de 8 ani, este elev în clasa a VI- a la școala specială Sf. Stelian. Este încadrat în grad de handicap MEDIU, diagnostic: tulburări de conduită hiperchinetică, întârziere ușoară în dezvoltarea psihică și are *deprinderi de citit și scris – bune, deprinderi de calcul – slabe*;
- ***1 copil*** cu vârsta cronologică de 16 ani, respectiv vârsta mentală de 14 ani și 3 luni, este elev în clasa a X- a la liceul Tehnologic – Costești, profil – mecanic auto, învățământ de masă, fără încadrare în grad de handicap;
- ***1 copil*** cu vârsta cronologică de 16 ani, respectiv vârsta mentală de 15 ani și 2 luni, este elev în clasa a VIII- a la școala Gimnazială Nr.1 Costești, învățământ de masă, fără încadrare în grad de handicap;
- ***1 copil*** cu vârsta cronologică de 16 ani, respectiv vârsta mentală de 3 ani și 6 luni, este elev în clasa a VII- a la școala speciala Sf. Stelian. Este încadrat în grad de handicap GRAV, diagnostic: întârziere în dezvoltarea psihică, sindrom Down, agitație psihomotorie și are *deprinderi de scris, citit și calcul – total absente*;



- ***1 copil*** cu vârsta cronologică de 17 ani, respectiv vârsta mentală de 6 ani și 10 luni, este elev în clasa a IX-a la școala specială Sf. Stelian – profesională- profil agricultură ecologică. Este încadrat în grad de handicap GRAV, diagnostic: tulburare de conduită, tulburare de atașament – tip dezinhibat, întârziere moderată în dezvoltarea psihică și are ***deprinderi de scris, citit și calcul – slabe;***
  
- ***1 copil*** cu vârsta cronologică de 17 ani, respectiv vârsta mentală de 4 ani și 1 lună, este elev în clasa a IV-a la școala specială Sf. Stelian. Este încadrat în grad de handicap GRAV, diagnostic: întârziere severă în dezvoltare, tulburări specifice ale achiziției articulare și vorbirii și are ***deprinderi de scris, citit și calcul – slabe;***
  
- ***1 copil*** cu vârsta cronologică de 17 ani, respectiv vârsta mentală 8 ani și 9 luni, este elev în clasa a VIII-a la școala specială Sf. Stelian. Este încadrat în grad de handicap GRAV, diagnostic: defect septal ventricular corectat chirurgical, desființare banding arteră pulmonară, stenoză metioventriculară moderată largă reziduală operată, întârziere medie în dezvoltarea psihică și are ***deprinderi de scris, citit și calcul – total absente, știe să își scrie numele, copiază litere și cifre și le recunoaste;***
  
- ***1 copil*** cu vârsta cronologică de 17 ani, respectiv vârsta mentală 3 ani și 6 luni este elev în clasa a VIII-a la școala specială Sf. Stelian. Este încadrat în grad de handicap GRAV, diagnostic: autism infantil, retardare mentală severă cu declanșarea unei deficiențe minime de comportament, neliniște și agitație și are ***deprinderi de scris, citit și calcul – total absente;***
  
- ***1 tânăr*** cu vârsta cronologică de 18 ani, respectiv vârsta mentală de 3 ani și 6 luni este elev în clasa a IX-a la școala specială Sf. Stelian, profesională, profil – agricultură ecologică. Este încadrat în grad de handicap GRAV, diagnostic: retardare mentală severă, deficiență semnificativă a comportamentului, tulburare organică de personalitate, tulburare de apetit, tulburare de somn și are ***deprinderi de scris, citit și calcul – total absente;***
  
- ***1 tânăr*** cu vârsta cronologică de 21 ani, respectiv vârsta mentală de 10 ani și 10 luni este elev în clasa a X-a la școala specială Sf. Stelian, profesională, profil – agricultură ecologică. Este încadrat în grad de handicap ACCENTUAT, diagnostic: deficiență mintală moderată ușoară,

sechele ECI, parapareză spastică, strabism convergent, astigmatism A.O. și are *deprinderile de scris, citit și calcul sunt bine formate, în mod deosebit pentru desen și matematică*;

- **10 fete** (cu vârste cuprinse între 13 ani și 22 de ani) care sunt înscrise în învățământul special:
  - *I fată* cu vârsta cronologică de 13 ani, respectiv vârsta mentală de 6 ani și 9 luni, este eleva în clasa a IV- a la școala specială Sf. Stelian. Este încadrată în grad de handicap GRAV, diagnostic: întârziere mintală moderată, tulburare specifică de dezvoltare a limbajului expresiv, dislalie polimorfă și are *deprinderi de citit – total absente, deprinderi de scris și calcul - slabe*;
  - *I fată* cu vârsta cronologică de 14 ani, respectiv vârsta mentală de 7 ani și 8 luni, este elevă în clasa a IX- a la școala specială, Sf. Stelian. Este încadrată în grad de handicap MEDIU, diagnostic: întârziere ușoară/moderată psihică, tulbură specifice în dezvoltarea limbajului articular și are *deprinderi de scris, citit și calcul matematic – slabe*;
  - *I fată* cu vârsta cronologică de 17 ani, respectiv vârsta mentală de 8 ani și 5 luni, este elevă în clasa a IX-a la școala specială Sf. Stelian, profesională, profil – agricultură ecologică. Este încadrată în grad de handicap GRAV, diagnostic: întârziere moderată în dezvoltarea psihică, tulburare specifică de dezvoltare a limbajului expresiv și are *deprinderile de scris, citit și calcul – slabe*;
  - *I fată* cu vârsta cronologică de 17 ani, respectiv vârsta mentală de 8 ani și 9 luni, este elevă în clasa a IX-a la școala specială Sf. Stelian, profesională, profil – agricultură ecologică. Este încadrată în grad de handicap GRAV, diagnostic: întârziere moderată în dezvoltarea psihică, tulburări specifice în dezvoltarea limbajului articular și are *deprinderile de citit și calcul – total absente, deprinderile de scris - slabe*;
  - *I fată* cu vârsta cronologică de 18 ani, respectiv vârsta mentală de 3 ani și 10 luni, este elevă în clasa a IX-a la școala specială Sf. Stelian. Este încadrată în grad de handicap GRAV ASISTENT PERSONAL, diagnostic: întârziere mintala severă, agitație psihomotorie, tulburari mixte de somn și are *deprinderile de scris, citit și calcul – total absente*;



- *I fată* cu vârsta cronologică de 19 ani, respectiv vârsta mentală de 11 ani este elevă în clasa a IX-a la școala specială Sf. Stelian, profesională, profil – agricultură ecologică. Este încadrată în grad de handicap ACCENTUAT, diagnostic: întârziere mintală ușoară/moderată, tulburare specifică în dezvoltare a abilităților școlare, strabism convergent, astigmatism și are *deprinderile de citit și scris – total absente, recunoaște cifrele, poate copia litere și cifre;*
- *I fată* cu vârsta cronologică de 19 ani, respectiv vârsta mentală de 11 ani și 4 luni, este elevă în clasa a X-a la școala specială Sf. Stelian, profesională, profil – agricultură ecologică. Este încadrată în grad de handicap MEDIU, diagnostic: deficiență mintală moderată, tulburare de dezvoltare a limbajului expresiv, dislalie polimorfă și are *deprinderile de scris, citit și calcul - bune;*
- *I fată* cu vârsta cronologică de 20 ani, respectiv vârsta mentală de 10 ani, este elevă în clasa a X-a la școala specială Sf. Stelian, profesională, profil – agricultură ecologică. Este încadrată în grad de handicap MEDIU, diagnostic: tulburare organică de personalitate și are *deprinderile de scris, citit și calcul – slabe;*
- *I fată* cu vârsta cronologică de 21 ani, respectiv vârsta mentală de 11 ani și 4 luni, este elevă în clasa a IX-a la școala specială Sf. Stelian, profesională, profil – agricultură ecologică. Este încadrată în grad de handicap MEDIU, diagnostic: deficiență mintală moderată, tulburare specifică de dezvoltare a limbajului, dislalie polimorfă și are *deprinderile de citit și calcul – total absente, deprinderi de scris - slabe;*
- *I fată* cu vârsta cronologică de 22 ani, respectiv vârsta mentală de 10 ani și 8 luni, este elevă în clasa a X-a la școala specială Sf. Stelian, profesională, profil – agricultură ecologică. Este încadrată în grad de handicap ACCENTUAT, diagnostic: deficiență mintală moderată/ușoară, tulburare specifică de dezvoltare a limbajului expresiv, dislalie polimorfă și are *deprinderile de scris, citit și calcul – slabe (știe să își scrie numele și mesaje text pe telefon).*

Din studierea fișelor de evaluare educațională pentru copilul sau tânărul care este școlarizat, din ultimii doi ani, reiese faptul ca 9 copii au fost orientați/reorientați către școala profesională în

învățământul special, profil – agricultură ecologică, iar 11 dintre ei frecventează învățământul gimnazial special din cadrul școlii speciale de educație incluzivă Sf. Stelian Costești.

În privința rezultatelor școlare, din analiza documentelor puse la dispoziția echipei de vizitare pentru cei 20 de copii care urmează cursuri în învățământul special, au reieșit următoarele:

- 8 copii au media generală „promovat”,
- 2 copii au media generală între 9,18 - 9,56,
- 3 copii au media generală între 8,00 - 8,46,
- iar 2 copii au media generală între 7,00 – 7,93.

În privința rezultatelor școlare, din analiza documentelor puse la dispoziția echipei de vizitare pentru cei 2 copii care urmează cursuri în învățământul de masă, au reieșit următoarele:

- 1 copil cu media generală 8,15,
- 1 copil cu media generală 6,19.

Din documentele studiate reiese faptul că 4 copii nu știu să scrie și să citească din cauza diagnosticelor de întârziere mentală severă.

*Din constatările făcute, echipa de vizitare consideră că dreptul prevăzut la art. 16 din CDPD este respectat.*

#### **g) Sănătate (art. 25 din CDPD)**

Centrul dispune de cabinet de consultații dotat cu mobilier adecvat (birou, dulapuri pentru medicamente și documente medicale), aparatură și instrumentar medical, aparat de urgență, precum și o magazie cu dulapuri pentru medicație neuroleptică, medicamente necompensate și materiale sanitare, astfel încât se puteau acorda servicii medicale în mod corespunzător. Medicamentele psihotrope erau păstrate într-un dulap închis conform prevederilor legale.

Asistența medicală era asigurată permanent de 5 asistenți medicali care lucrau în ture conform unui grafic stabilit. Beneficiarii aveau întocmite evaluări medicale anuale complete și fișele de monitorizare a stării de sănătate care conțineau evidența internărilor, tratamentelor, imunizărilor, recomandările medicilor specialiști pentru medicația administrată.

Serviciile de asistență medicală pentru copii sunt acordate de trei medici de familie din orașul Costești, la care sunt înscriși.



Pentru asistența psihiatrică centrul apelează la serviciile medicilor psihiatri din Spitalul Clinic de Neurologie și Psihiatrie – secția pediatrică din Pitești. Se colaborează cu Spitalul de Psihiatrie Voila, mun. Câmpina, jud. Prahova și Spitalul de Psihiatrie Sf. Maria, loc. Vedea, jud. Arges.

Noua copii se află sub tratament neuropsihiatric.

**Serviciile stomatologice de urgență sunt asigurate la Spitalul de Pediatrie Pitești, jud. Arges, în ultimii doi ani s-au efectuat 10 intervenții stomatologice pentru 5 copii, așa cum reiese din „Fișa consultație medicală – Stomatologie” a fiecărui beneficiar.**

Administrarea tratamentului se face de către asistentul medical în baza recomandărilor medicului și a schemei de tratament.

Centrul deține și aplică o procedură privind ocrotirea sănătății copilului. Există procedura privind notificările de deces către Consiliu de monitorizare.

*Din constatările făcute, echipa de vizitare consideră ca dreptul prevăzut la art. 25 din CDPD este parțial respectat.*

#### **h) Munca și încadrarea în câmpul muncii (art. 27 din CDPD)**

La data efectuării vizitei de monitorizare niciun beneficiar nu era încadrat în câmpul muncii. Din cauza capacității lor reduse de înțelegere și a încadrării în grad de handicap – grav, tinerii din centru nu au fost încadrați în câmpul muncii.

*Din constatările făcute, echipa de vizitare consideră că dreptul prevăzut la art. 27 din CDPD este respectat.*

#### **i) Standardele de viață și protecție socială adecvate (art. 28 din CDPD)**

Dormitoarele sunt spațioase, au câte 1, 2 sau 3 paturi. Băieții locuiesc la etajul II și dispun de 10 dormitoare, iar fetele locuiesc la etajul I și dispun de 10 dormitoare. Fiecare dormitor are grup sanitar propriu.

Este asigurat confortul termic, lumina și ventilația naturală.

**O parte dintre dulapurile din dormitoare prezintă urme de uzură.**

Saltelele sunt în stare bună, lenjeria era curată și bine întreținută.

Pardoseala din linoleum era bine întreținută.

Dormitoarele sunt personalizate. Beneficiarii sunt încurajați să-și personalizeze dormitoare, conform preferințelor, cu poze, iconițe, tablouri, decorațiuni etc.

Produsele de igienă se găsesc în dulapurile personale, cât și în băi, beneficiarii dețin fiecare câte o periuță și pastă de dinți.

Îmbrăcămintea beneficiarilor este adecvată genului și sezonului.

Fiecare grup sanitar are câte o cabină de duș, o chiuvetă și un vas wc, **în două dintre acestea lipsesc furtunul de la bateria de duș și para de duș, în alt grup sanitar rezervorul wc-ului este defect, iar în două băi lipsește oglinda.**

În cluburile pentru activități extrașcolare, de la etajul 1 și 2 stare mobilierului este precară.

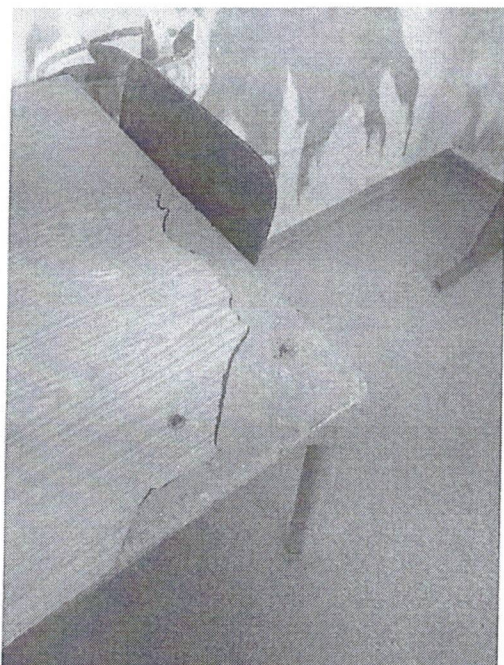



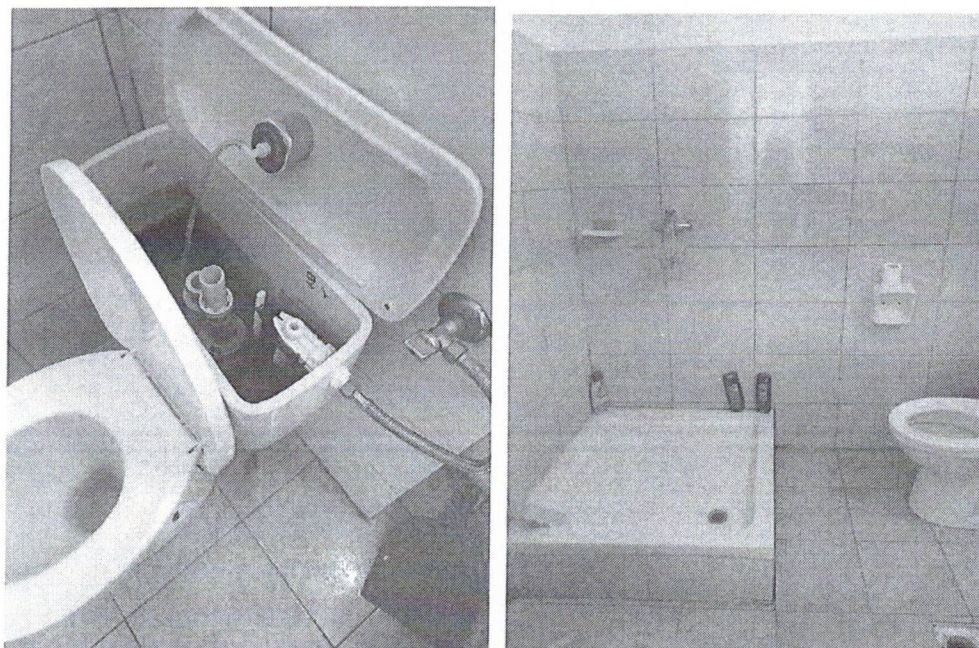

Este asigurat circuitul de spălare și sortare, spălătoria deține 2 mașini de spălat, un uscător, calandru și sala de croitorie.

Hrana se pregătește la nivelul centrului în bucătăria proprie, utilată și dotată corespunzător, iar alimentele sunt păstrate în magazie, corespunzător etichetate. Bucătăria este amenajată cu spațiu pentru pregătirea și prepararea legumelor, cu spațiu de pregătire și preparare a cărnii, cu frigidere și lăzi frigorifice pentru alimente, corespunzător organizate și compartimentate.

Sala de mese este utilată și igienizată. Probelor alimentare sunt păstrate corespunzător.

Se asigură trei mese pe zi și două gustari. La stabilirea meniului participa un asistent dietetician, asistentul medical din centru, magazionerul, șeful complexului și beneficiarii. Meniul este afișat la loc vizibil.

Beneficiarii au asigurat accesul la apa curentă caldă și rece, complexul deține o anexă cu centrala termică pe gaz.

Curtea este generoasă din punct de vedere al spațiului și amenajată cu foaișoare, bănci, tobogane etc.

*Din constatările făcute, echipa de vizitare consideră că dreptul prevăzut la art. 28 din CDPD este respectat.*

j) **Gestionarea la nivelul centrului a situației epidemiologice actuale - Situații de risc și urgențe umanitare (art. 11 CDPD)**

În actualul context epidemiologic, la nivelul centrului au fost luate toate măsurile recomandate de autorități. De la începutul pandemiei și până la momentul vizitei 7 beneficiarii au fost depistați pozitiv. 3 beneficiarii sunt vaccinați cu schemă completă.

Nu au fost cazuri de decese survenite ca urmare a infectării cu virusul SARS CoV 2.

*Din constatările făcute, echipa de vizitare consideră că dreptul prevăzut la art. 11 din CDPD este respectat.*

k) **Participarea la activitatea politică și publică (art. 29 din CDPD)**

Având în vedere că din cei 22 beneficiari, 8 au drept de vot, aceștia vor putea merge la următoarele scrutinuri pentru a-și exercita acest drept, dacă doresc acest lucru.

*Din constatările făcute, echipa de vizitare consideră că dreptul prevăzut la art. 29 din CDPD este respectat.*

#### **4. Situația deceselor**

Conform procedurii elaborate la nivelul complexului decesele sunt notificate Consiliului de monitorizare. Nu au existat decese în cadrul centrului.

### **III. Recomandări**

Având în vedere cele constatate în urma vizitei efectuate la **CENTRUL DE TIP REZIDENȚIAL DIN CADRUL COMPLEXULUI DE SERVICII PENTRU COPII CU DIZABILITĂȚI COSTEȘTI, ORAȘ COSTEȘTI, JUD. ARGES,** echipa de vizitare formulează următoarele recomandări pentru respectarea drepturilor persoanelor cu dizabilități, astfel cum sunt prevăzute de CDPD:



- **Accesibilitate, mobilitate personală, libertatea de expresie și opinie și accesul la informație (art. 9, 20, 21 din CDPD)**

#### **Art. 9 Accesibilitate**

1. Accesibilizarea completă a mediului fizic.

- **Dreptul la viață, libertatea și siguranța persoanei, nimeni nu poate fi supus torturii și niciunui fel de pedeapsă sau de tratament crud, inuman ori degradant, nimeni nu poate fi supus exploatării, violenței și abuzului, protejarea integrității persoanei (art. 10, 14, 15, 16, 17 din CDPD)**

#### **Art. 14 Libertatea și siguranța persoanei**

1. Asigurarea monitorizării video a spațiilor comune interioare și exterioare.

- **Sănătate (art. 25 din CDPD)**

1. Întreprinderea demersurilor în vederea accesului beneficiarilor la servicii medicale stomatologice de prevenție.

- **Standardele de viață și protecție socială adecvate (art. 28 din CDPD)**

1. Efectuarea lucrărilor de reparații în grupurile sanitare și dotarea acestora cu elementele sanitare care lipsesc.

2. Achiziționarea sau repararea mobilierului din dormitoare și cluburile pentru activități extrașcolare.



---

Vă aducem la cunoștință faptul că, în vederea respectării prevederilor art. 14 alin. (6) și alin. (7) din Legea nr. 8/2016, aveți obligația de a comunica Consiliului de Monitorizare, în termen de 30 de zile de la primirea raportului, un răspuns motivat privind recomandările și măsurile dispuse.

*Prezentul raport are inserate planșe foto din care rezultă cele consemnate în acesta. Mai multe imagini pot fi vizualizate la sediul Consiliului de Monitorizare.*

**Inspector de monitorizare –**

**Expert independent –**

**Expert independent –**