

ROMÂNIA
JUDEȚUL ARGHEȘ
COMUNA COȘEȘTI
CONSILIUL LOCAL AL COMUNEI COȘEȘTI
telefon 0248 230 099,
fax 0248 230 038
e-mail primarie@cosesti.cjarges.ro



H O T Ă R Ă R E
privind aprobarea Strategia de dezvoltare locală
a comunei Coșești, județul Argeș, pentru perioada 2021-2027

Consiliul Local Coșești, întrunit în ședință ordinară, în data de 27 ianuarie 2022;

Luând act de referatul de aprobare nr. **802** din 25.01.2022 al primarului comunei Coșești și de raportul de specialitate nr. 803 din 25.01.2022 al secretarului general al comunei Coșești,

Având în vedere:

- Prevederile art.129,alin.(1),alin.2) lit.b,alin.4)lit.e),art.136,139, din OUG nr. 57/2019 privind Codul Administrativ cu completările și modificările ulterioare,
- Legea finanțelor publice locale nr. 273/2006, cu modificările și completările ulterioare,
- Legea nr. 52/2003 privind transparența decizională în administrația publică, cu modificările și completările ulterioare.
- Hotărârea Guvernamentală nr. 246/2006 pentru aprobarea Strategiei naționale privind accelerarea dezvoltării serviciilor comunitare de utilități publice,

Luând act de avizul comisiilor de specialitate din cadrul Consiliului Local Coșești;

Cu respectarea prevederilor Legii 554/2004 a contenciosului administrativ, cu modificările și completările ulterioare;

În temeiul prevederilor art. 129 alin . (2) litera b), alin. (4) litera e) art. 139 alin. (1) din Ordonanța de urgență a Guvernului nr. 57/2009 privind Codul Administrativ, cu modificările și completările ulterioare,

H O T Ă R Ă Ș T E :

ART.1. Se aprobă **Strategia de dezvoltare locala a comunei Coșești pentru perioada 2021-2027**, conform anexei, care face parte integrantă din prezenta hotărâre.

ART.2. Primarul comunei Coșești, va duce la îndeplinire prezenta hotărâre prin compartimentele de resort din cadrul Aparatului de specialitate al Primarului.

ART.3. Prin grija secretarului general, prezenta hotărâre se va comunica Instituției Prefectului Argeș, se va afișa pe site-ul primăriei Coșești și se va comunica persoanelor interesate de prezenta .

NR. 2

Data azi, 27.01.2022

PREȘEDINTE ȘEDINȚĂ
BURCEA ION SORIN



CONTRASEMNEAZĂ
SECRETAR GENERAL
ADRIAN MAZILESCU

Această hotărâre a fost adoptată de Consiliul Local al comunei Coșești, în ședința ordinară din 27.01.2022, cu respectarea prevederilor OUG nr.57/2019 privind Codul Administrativ, cu un număr de 15 voturi pentru, 0.abțineri și 0 împotrivă, din totalul de 15 consilieri locali în funcție și 15 consilieri locali prezenți la ședință.

ROMÂNIA
JUDEȚUL ARGEȘ
COMUNA COȘEȘTI
CONSILIUL LOCAL AL COMUNEI COȘEȘTI
telefon 0248 230 099,
fax 0248 230 038
e-mail primarie@cosesti.cjarges.ro
NR. 2 DIN 26.01.2022



PROIECT DE HOTĂRÂRE
privind aprobarea Strategia de dezvoltare locala
a comunei Coșești, județul Argeș, pentru perioada 2021-2027

Consiliul Local Coșești, întrunit în ședință ordinară, în data de 27 ianuarie 2022;

Luând act de referatul de aprobare nr. 802 din 25.01.2022 al primarului comunei Coșești și de raportul de specialitate nr. 803 din 25.01.2022 al secretarului general al comunei Coșești,

Având în vedere:

- Prevederile art.129,alin.(1),alin.2) lit.b,alin.4)lit.e),art.136,139, din OUG nr. 57/2019 privind Codul Administrativ cu completările și modificările ulterioare,
- Legea finanțelor publice locale nr. 273/2006, cu modificările și completările ulterioare,
- Legea nr. 52/2003 privind transparența decizională în administrația publică, cu modificările și completările ulterioare.
- Hotărârea Guvernamentală nr. 246/2006 pentru aprobarea Strategiei naționale privind accelerarea dezvoltării serviciilor comunitare de utilități publice,

Luând act de avizul comisiilor de specialitate din cadrul Consiliului Local Coșești;

Cu respectarea prevederilor Legii 554/2004 a contenciosului administrativ, cu modificările și completările ulterioare;

În temeiul prevederilor art. 129 alin . (2) litera b), alin. (4) litera e) art. 139 alin. (1) din Ordonanța de urgență a Guvernului nr. 57/2009 privind Codul Administrativ, cu modificările și completările ulterioare,

HOTĂRĂȘTE :

ART.1. Se aprobă **Strategia de dezvoltare locala a comunei Coșești pentru perioada 2021-2027**, conform Anexei nr. 1 care face parte integrantă din prezenta hotărâre.

ART.2. Primarul comunei Coșești, va duce la îndeplinire prezenta hotărâre prin compartimentele de resort din cadrul Aparatului de specialitate al Primarului.

ART.3. Prin grija secretarului general, prezenta hotărâre se va comunica Instituției Prefectului Argeș, se va afișa pe site-ul primăriei Coșești și se va comunica persoanelor interesate de prezenta .

PRIMAR
PANĂ NICOLAE

A handwritten signature in black ink, appearing to read 'Pana Nicolae', written over a vertical line.

**Referat de aprobare
la proiectul de hotărâre privind aprobarea
Strategiei de dezvoltare locală a comunei Coșești pentru perioada 2021-2027**

Comuna Coșești pentru perioada 2021-2027, își propune să devină o comună cu infrastructură de bază dezvoltată integral, infrastructură recreativă și sportivă puternic dezvoltată, infrastructură educațională digitalizată, autoritatea publică locală digitalizată.

Prioritatea principală în dezvoltarea comunei este sprijinirea și dezvoltarea mediului de afaceri creând condițiile necesare unei creșteri economice durabile, datorate promovării digitalizării, inovării și creativității, asigurând astfel o dezvoltare teritorială echilibrată, care asigură tuturor acces echitabil la servicii publice moderne, educație și oportunități.

Plecând de la această viziune, pentru următorii ani s-au conturat următoarele direcții de strategii:

1. Infrastructura modernă și sustenabilă.
2. Dezvoltare economică durabilă.
3. Resurse umane, incluziune socială, ocupare și sănătate.
4. Mediu, eficiență energetică și schimbări climatice.
5. Turism și patrimoniu cultural.
6. Dezvoltare rurală, agricultură.

Dezbaterea strategiilor de dezvoltare rurală se va realiza în conformitate cu Legea nr.52/2003 privind transparența decizională în administrația publică, încercând astfel, conform legii să asigurăm implicarea activă a cetățenilor în procesul de luare a deciziilor administrative și în procesul de elaborare a actelor normative.

Prin strategia de dezvoltare locală a comunei Coșești se trece în revistă acțiunile pe care administrația locală le are ca scop pentru a crea condițiile necesare dezvoltării durabile a comunei și pune în lumină proiectele și oportunitățile pe care aderarea României la uniunea Europeană le oferă. Ca parte integrantă a comunității europene, Comuna Coșești, are nevoie de o viziune clară și o strategie concretă, susținând absorbția fondurilor europene și realizarea digitalizării administrației publice și nu numai.

Pe cale de consecință, supun spre dezbateră și aprobare proiectul de hotărâre.

**PRIMARUL COMUNEI COȘEȘTI
PANĂ NICOLAE**



Raportul de specialitate
La proiectul de hotarare privind aprobarea Strategiei de dezvoltare locală a
comunei Coșești pentru perioada 2021-2027

Cadrul legal:

- prevederile art.129, alin.(1), alin.2) lit.b, alin.4)lit.e),art.136,139 din OUG nr. 57/2019 privind Codul Administrativ cu completările și modificările ulterioare,
- Legea finanțelor publice locale nr. 273/2006, cu modificările și completările ulterioare,
- Legea nr. 52/2003 privind transparența decizională în administrația publică, cu modificările ulterioare.
- Hotărârea Guvernamentală nr. 246/2006 pentru aprobarea Strategiei Naționale privind accelerarea dezvoltării serviciilor comunitare de utilități publice,

Realizarea strategiei de dezvoltare locală a comunei Coșești pentru perioada 2021-2027 presupune conturarea următoarelor direcții de strategii:

1. Infrastructura modernă și sustenabilă.
2. Dezvoltare economică durabilă.
3. Resurse umane, incluziune socială, ocupare și sănătate.
4. Mediu, eficiență energetică și schimbări climatice.
5. Turism și patrimoniu cultural.
6. Dezvoltare rurală, agricultură.

Această strategie oglindește cât mai fidel nevoile, opțiunile și acțiunile pe care administrația locală dorește să o realizeze în cei 7 ani de zile. Strategia realizează așadar o diagnoză generală a comunei, detaliind direcțiile strategice de dezvoltare. Misiunea strategică în toate direcțiile o reprezintă digitalizarea și implementarea unui sistem performant privind furnizarea serviciilor către cetățeni.

În elaborarea lucrării s-a pornit de la elementele specifice comunei Coșești, județul Argeș, de la datele demografice, infrastructura, economie, amenajarea teritoriului, mediu, etc., precum și o atenție amănunțită a felului în care comunitatea locală dorește să se dezvolte.

Au fost înglobate componente strategice care respectă și integrează elemente din programele județene, naționale, dar și europene (și nu în ultimul rând angajamente asumate de România în negocierile cu Uniunea Europeană).

Această strategie a fost creată în concordanta cu nevoile comunității exprimate în nenumerate rânduri, ajutorul funcționarilor publici din administrația locală, agenților economici, instituțiilor și organizațiilor locale, prin intermediul sondajelor, consultării comunității și dezbaterilor care au avut loc de-a lungul timpului.

Viziunea propusă pentru comuna Coșești, județul Argeș:

„Comuna Coșești își propune să devină o comună cu o infrastructură de bază dezvoltată integral, infrastructură recreativă și sportivă puternic dezvoltată, infrastructura educațională digitalizată autoritatea publică locală digitalizată.

Prioritatea principală în dezvoltarea comunei este sprijinirea și dezvoltarea mediului de afaceri creând condițiile necesare unei creșteri economice durabile datorate promovării digitalizării, inovării și creativității, asigurând astfel o dezvoltare teritorială echilibrată, care asigură tuturor acces echitabil la servicii publice moderne, educație și oportunități.”

Pâna în anul 2027 comuna Coșești va fi un model al dezvoltării durabile, o comunitate prosperă într-un mediu curat, cu dezvoltare economică interconectată și inovativă oferind atât oportunități, precum și servicii publice de calitate și digitalizate.

Întocmit ,
Secretar general al UAT Coșești
MAZILESCU ADRIAN



STRATEGIA DE DEZVOLTARE LOCALĂ A COMUNEI COȘEȘTI JUDEȚUL ARGES

BENEFICIAR

COMUNA COȘEȘTI

ELABORATOR

ALTERNATIVE LIGHT SRL

CUPRINS

CAPITOLUL 1	6
INTRODUCERE	6
1. Introducere	6
1.1 Cadrul general al elaborarii strategiei	6
1.2 Metodologia de elaborare a Strategiei	9
CAPITOLUL 2	11
Contextul international, national, regional si judetean	11
2.1. Contextul international.....	11
2.2. POTENȚIALE SURSE DE FINANȚARE.....	26
2.2.1.Politica Agricolă Oraș:.....	29
2.2.2.Bugetul politicii agricole comune:.....	30
2.2.3.Programe Operaționale + axe prioritare.....	33
2.2.3.1.Programul Operațional Dezvoltare Durabilă:	33
2.2.3.2. Programul Operațional Transport (POT).....	34
2.2.3.3. Programul Operațional Creștere Inteligentă și Digitalizare (POCID).....	34
2.2.3.4. Programul Național de Sănătate (multifond) (PNS).....	35
2.2.3.5. Programul Operațional Capital Uman (POCU).....	36
2.2.3.6. Programul Operațional Ajutorarea Persoanelor Dezavantajate (POAD).....	36
2.2.3.7. Programul Operațional de Dezvoltare Teritoriala Integrată (multifond) (PODTI) .	37
2.2.3.8. Programele Operaționale Regionale – implementate la nivel de regiune (8 POR) .	37
2.2.3.9. Programul Operațional Asistență Tehnică (multifond) (POAT)	38
2.2.4. Surse de Finanțare din Bugetele Naționale.....	38
2.2.4.1.Programele Finanțate prin Compania Naționala de Investitii s.a.	38

2.2.4.2. Programul Național de Dezvoltare Locală - PNDL	39
2.2.4.3. Programele derulate de Administrația Fondului de Mediu.....	42
2.2.5. Granturile Spațiului Economic European (SEE) și Norvegiene	43
2.2.6. Europa Creativă - Subprogramul Cultură	44
2.2.7. Programul Life -.....	45
2.2.8. Programul Rosenc de Eficiență Energetică în Iluminat (PREEI)	45
2.2.9. Administrația Fondului Cultural Național	46
2.2.10. PROIECTE SMART VILLAGE (SATE INTELIGENTE).....	47
2.2.11. GRUPUL DE ACȚIUNE LOCALĂ (GAL).....	48
2.2.12. Administrația Fondului pentru mediu.....	50
2.2.12.1 Programului privind creșterea eficienței energetice și gestionarea inteligentă a energiei în clădirile publice.....	50
2.2.12.2 Programului privind creșterea eficienței energetice infrastructurii de iluminat public	61
2.2.16. Programului național de investiții „Anghel Saligny”	73
2.3 . Contextul national.....	77
2.4. Contextul regional.....	79
2.5. Contextul judetean	83
2.6. Cadrul Programatic la nivel Local	87
CAPITOLUL 3	92
SITUAȚIA EXISTENTĂ LA NIVEL LOCAL	92
3.1. Cadrul natural și geopolitic.....	92
3.1.1. Atestare istorică a satelor din comuna Coșești	93
3.1.2. Solul	93
3.1.3. Vegetația	93

3.1.4. Flora și fauna domestică	94
3.1.5. Flora și fauna sălbatică.....	94
3.1.6. Seismicitate.....	95
3.1.7. Caracteristici climatice- clima	95
3.1.8. Rețeaua hidragrafică	95
3.1.9. Monumente istorice și biserici.....	96
3.2. Populație și forța de muncă.....	97
3.2.1. Populația	97
3.2.2. Forța de muncă.....	97
3.3. Cadrul economic	98
3.4. Sănătate și asistență socială	100
3.5. Educație și cultură.....	101
3.6. Infrastructură de circulație și transport	105
3.7. Infrastructura socială și echipare tehnico- edilitară	106
3.8. Infrastructura instituțională.....	106
3.9. Mediu	106
3.10. Situația existentă privind gestionarea deșeurilor în comuna Coșești.....	106
3.11. PLANUL STRATEGIC DE DEZVOLTARE A SERVICIILOR SOCIALE	107
3.11.1.Considerații generale	108
3.11.2. PRINCIPII ȘI VALORI.....	109
CAPITOLUL 4-	113
ANALIZA SWOT A COMUNEI COȘEȘTI.....	113
CAPITOLUL 5.	118
Viziune strategică.....	118
5.1. Viziunea de dezvoltare.....	119
5.2. Obținerea Viziunii.....	120
5.3. Provocări cheie.....	121
5.4. Principii Operaționale	124
5.5. Scopul strategiei.....	127

5.6. Obiective strategice.....	128
5.7. Obiective Orizontale:	133
5.8. Priorități și măsuri.....	137
CAPITOLUL 6	146
Directii strategice de dezvoltare.....	146
6.1. Obiectivul general al strategiei de dezvoltare.....	146
6.2. Directii strategice de dezvoltare.....	147
6.2.1. Dezvoltarea si modernizarea infrastructurii.....	147
6.2.2. Incluziune sociala si managementul de diminuare a saraciei	149
6.2.3. Dezvoltarea economica a comunitatii.....	151
6.2.4. Educatie si cultura.....	152
6.2.5. Sport si agrement	153
6.3. Teme orizontale	154
6.3.1. Egalitate de sanse.....	154
6.3.2. Dezvoltare durabilă.....	155
CAPITOLUL 7	157
OBIECTIVE/ INVESTITII PROPUSE PENTRU PERIOADA 2021-2027	157
CAPITOLUL 8. IMPLEMENTAREA SI MONITORIZAREA	175
STRATEGIEI	175
8.1. Implementarea si monitorizarea strategiei.....	175
BIBLIOGRAFIE.....	178

CAPITOLUL 1

INTRODUCERE

1. Introducere

1.1 Cadrul general al elaborării strategiei

Prezentul document reprezintă **STRATEGIA DE DEZVOLTARE DURABILĂ A COMUNEI COȘEȘTI** pentru perioada 2021-2027 și este întocmit în conformitate cu reglementările metodologice în vigoare, adaptate la necesitățile Comunei Coșești.

Strategia de Dezvoltare Durabila Locala este un instrument pentru o guvernare locala mai buna, constituie baza pentru dezvoltarea economiei locale, si a imbunatatirii calitatii vietii cetatenilor.

Realizat din initiativa Primariei Comunei Coșești, Planul Strategic, genereaza o intreaga platforma de proiecte multisectoriale, pregatite pentru competitia in accesarea fondurilor structurale.

Scopul Planului Strategic de Dezvoltare Durabila este realizarea unei diagnoze la nivelul Comunei, in vederea identificarii principalelor probleme cu care se confrunta comunitatea, stabilirea obiectivelor urmarite de catre autoritatile locale pe termen mediu si lung si definirea unei strategii de dezvoltare durabila locala.

Necesitatea acestui document apare in contextul aderarii Romaniei la Uniunea Europeana si a accesarii fondurilor structurale. Acest lucru creeaza pe de o parte oportunitatea dezvoltarii durabile a comunitatilor cu ajutorul fondurilor comunitare, dar in acelasi timp se creeaza noi presiuni asupra competitivitatii economiei locale, si

a administratiei publice locale, pentru implementarea si monitorizarea adecvata a acestor fonduri, dar si de ordin financiar, de furnizare a co-finantarii.

Este necesara o prioritizare clara a initiativelor de dezvoltare, bazata pe o analiza riguroasa a situatiei locale, astfel incat sa fie maximizat impactul socio-economic al acestor investitii, in contextul resurselor disponibile limitate pentru perioada 2021-2027. Programele ce vor fi finantate din 2021 din fonduri europene dedicate regiunilor se vor concentra mult pe inovare si pe dezvoltarea micilor afaceri.

Strategia de dezvoltare economico-sociala a Comunei Coșești isi propune sa valorifice potentialul, oportunitatile si realele disponibilitati pentru dezvoltare, inclusiv crearea unui mediu de afaceri stimulatив si competitiv, menit a atrage investitii private din tara si strainatate.

Strategia de Dezvoltare Durabila a Comunei Coșești, reprezinta un instrument participativ, deschis initiativelor tuturor persoanelor care isi deruleaza activitatea pe raza Comunei Coșești, si urmareste asigurarea progresului economic si social al comunitatii, protejand in acelasi timp, resursele si mediul pentru generatiile urmatoare. Ea se adreseaza unei game largi de probleme economice, sociale, si de mediu ale comunitatii, care sunt relevante pentru obiectivele propuse, necesare obtinerii dezvoltarii durabile si cresterii coeziunii economice si sociale.

Dezvoltarea durabila este conceptul de dezvoltare economico - sociala, recomandat tuturor tarilor de catre ONU prin care se urmareste armonizarea a trei componente fundamentale: resurse umane, crestere economica, echitatea intre generatii. Dezvoltare durabila este un concept de evolutie a societatii, care permite

folosirea pe termen lung a mediului, astfel ca, dezvoltarea socio-economica sa ramana posibila concomitent cu mentinerea calitatii mediului, la nivel acceptabil.

Conform Raportului Comisiei Brundtland din 1987, ”Dezvoltarea Durabila este dezvoltarea care asigura necesitatile prezente fara a compromite posibilitatile generatiilor viitoare de a-si satisface propriile necesitati”.

Dezvoltarea durabila a devenit un obiectiv strategic international adaptat la specificul fiecarei tari.

Cadrul organizatoric pentru dezvoltare durabila s-a instituit in ultimul deceniu al secolului XX prin :

- Infiintarea de comisii pentru dezvoltare durabila la nivelul guvernelor, organizatiilor neguvernamentale, a Bancii Mondiale, ONU, Consiliului si Parlamentului Europei, Consiliului Mondial al Energiei.
- Elaborarea de catre institutiile nationale si internationale de analiza, a unor studii si scenarii pentru dezvoltare durabila pe intreg orizontul de timp a secolului XXI.

In Romania, au fost elaborate Strategii de Dezvoltare Durabila pentru perioada 2007-2013,2014-2020, la nivel national, regional, judetean si local.

Perioada 2021-2027 impune noi Strategii de Dezvoltare Durabila, care sa aiba in vedere schimbarile generate de statutul Romaniei de tara membra a Uniunii

Europene, precum si de efectele crizei economice mondiale, asupra situatiei europene, nationale, regionale, judetene si locale.

1.2 Metodologia de elaborare a Strategiei

Procesul de elaborare al planului strategic de dezvoltare social - economica a Comunei Coșești a inclus urmatoarele etape :

1. **Etapa de preplanificare** a inclus consultarea documentelor existente, pentru culegerea de date semnificative cu privire la parcursul istoric, situational. Pentru intelegerea factorilor responsabili de constructia viitorului comunitatii, au fost consultate documente care prezentau trecutul Comunei si care prezentau relevanta in elaborarea Strategiei: Monografia Comunei Coșești, Planul Strategic de Dezvoltare Durabila a Comunei Coșești 2007-2013, Strategia de Dezvoltare Durabila a Comunei Coșești 2014- 2020, date demografice continute in documentele Recensamantului Populatiei 2011, date statistice socio-economice, Recensamantul agricol 2010. Studiarea surselor de informare si a bibliografiei necesare elaborarii strategiei.
2. **Elaborarea Analizei SWOT** pe domenii de interes ale Comunei Coșești
3. **Aplicarea chestionarelor de opinie**

Cu scopul consultarii opiniei comunitatii, s-a procedat la elaborarea unui chestionar simplu si clar, in vederea obtinerii unei imagini referitoare la cele mai importante probleme cu care se confrunta populatia din comuna Coșești. Astfel

chestionarul a fost publicat online pe site-ul primariei, unde a avut acces toate categoriile de varsta, venituri si ocupatii.

Concluziile si propunerile au fost generalizate pentru intreaga populatie constituind oglinda intereselor unui numar semnificativ de persoane. S-a procedat la prelucrarea raspunsurilor, la asezarea acestora in forma agreata de cerintele Strategiei si la nominalizarea pe baza interpretarii datelor din raspunsuri, a principalelor probleme care ar trebui rezolvate in comunitate.

4. Intalniri cu reprezentantii populatiei

S-au organizat focus-grupuri cu reprezentantii mediului de afaceri si cu reprezentantii ONG-urilor pentru a se identifica principalele probleme cu care se confrunta comunitatea. Deasemenea s-au organizat adunari publice cu reprezentantii comunitatii in acelasi scop.

5. Elaborarea Strategiei - prelucrarea si interpretarea datelor.

CAPITOLUL 2

Contextul internațional, național, regional și județean

2.1. Contextul internațional

Strategia de dezvoltare durabilă a Comunei Coșești 2021-2027, trebuie corelată cu strategiile naționale și internaționale în vigoare.

România s-a alăturat liderilor celor 193 state membre ale ONU la Summit-ul privind dezvoltarea, din septembrie 2015 adoptând *Agenda 2030 pentru dezvoltare durabilă*, un program de acțiune globală în domeniul dezvoltării cu un caracter universal și care promovează echilibrul între cele trei dimensiuni ale dezvoltării durabile – economic, social și de mediu. Pentru prima oară, acțiunile vizează în egală măsură statele dezvoltate și cele aflate în curs de dezvoltare.

Central Agendei 2030 se regăsesc cele **17 Obiective de Dezvoltare Durabilă** (ODD), reunite informal și sub denumirea de **Obiective Globale**. Prin intermediul Obiectivelor Globale, se stabilește o agendă de acțiune ambițioasă pentru următorii 15 ani în vederea eradicării sărăciei extreme, combaterii inegalităților și a in justiției și protejării planetei până în 2030.

1. **Fără sărăcie** – Eradicarea sărăciei în toate formele sale și în orice context.
2. **Foamete „zero”** – Eradicarea foametei, asigurarea securității alimentare, îmbunătățirea nutriției și promovarea unei agriculturi durabile.
3. **Sănătate și bunăstare** – Asigurarea unei vieți sănătoase și promovarea bunăstării tuturor la orice vârstă.

4. **Educație de calitate** – Garantarea unei educații de calitate și promovarea oportunităților de învățare de-a lungul vieții pentru toți.
5. **Egalitate de gen** – Realizarea egalității de gen și împuternicirea tuturor femeilor și a fetelor.
6. **Apă curată și sanitație** – Asigurarea disponibilității și managementului durabil al apei și sanitație pentru toți.
7. **Energie curată și la prețuri accesibile** – Asigurarea accesului tuturor la energie la prețuri accesibile, într-un mod sigur, durabil și modern.
8. **Muncă decentă și creștere economică** – Promovarea unei creșteri economice susținute, deschise tuturor și durabile, a ocupării depline și productive a forței de muncă și a unei munci decente pentru toți.
9. **Industrie, inovație și infrastructură** – Construirea unor infrastructuri rezistente, promovarea industrializării durabile și încurajarea inovației.
10. **Inegalități reduse** – Reducerea inegalităților în interiorul țărilor și de la o țară la alta.
11. **Orașe și comunități durabile** – Dezvoltarea orașelor și a așezărilor umane pentru ca ele să fie deschise tuturor, sigure, reziliente și durabile.
12. **Consum și producție responsabile** – Asigurarea unor tipare de consum și producție durabile.

13. **Acțiune climatică** – Luarea unor măsuri urgente de combatere a schimbărilor climatice și a impactului lor.
14. **Viața acvatică** – Conservarea și utilizarea durabilă a oceanelor, mărilor și a resurselor marine pentru o dezvoltare durabilă.
15. **Viața terestră** – Protejarea, restaurarea și promovarea utilizării durabile a ecosistemelor terestre, gestionarea durabilă a pădurilor, combaterea deșertificării, stoparea și repararea degradării solului și stoparea pierderilor de biodiversitate.
16. **Pace, justiție și instituții eficiente** - Promovarea unor societăți pașnice și incluzive pentru o dezvoltare durabilă, a accesului la justiție pentru toți și crearea unor instituții eficiente, responsabile și incluzive la toate nivelurile.
17. **Parteneriate pentru realizarea obiectivelor** - Consolidarea mijloacelor de implementare și revitalizarea parteneriatului global pentru dezvoltare durabilă.

Conceptul de ODD s-a născut la Conferința Națiunilor Unite pentru Dezvoltare Durabilă (Rio+20), în 2012. ODD înlocuiesc cele opt Obiective de Dezvoltare ale Mileniului (ODM) cuprinse în textul Declarației Mileniului adoptată în septembrie 2000 la ONU. Majoritatea statelor lumii, printre care și România, se reuneau în 2000 în jurul unui angajament de a reduce sărăcia globală și a salva milioane de vieți. Declarația Mileniului a constituit în perioada 2000-2015 unica agendă globală în domeniul dezvoltării asupra căreia a existat un acord la cel mai înalt nivel și care includea ținte precise.

România acordă o importanță deosebită ONU, organizație cu vocație universală, care reprezintă cadrul multilateral cel mai extins pentru abordarea marilor teme globale, inclusiv aspecte legate de dezvoltarea pe termen lung.

Obiectivele de Dezvoltare ale Mileniului au reprezentat pentru România un instrument complementar de mobilizare, la nivel intern, în domeniul dezvoltării economice și sociale. Agenda 2030 depășește cu mult Obiectivele de Dezvoltare ale Mileniului, menținând teme precum eradicarea sărăciei, educația și sănătatea și abordând noi teme precum societățile pașnice și inclusive. Toate țările trebuie să se asigure că politici adecvate sunt pregătite pentru implementarea Agendei. Țările trebuie să promoveze instituții eficiente și inclusive și să creeze politici bazate pe statul de drept, drepturile omului, drepturile femeii, egalitatea de gen și creșterea implicării femeilor.

România susține pe deplin ideea că Agenda 2030 trebuie să fie implementată de către instituțiile locale, răspunzând direct nevoilor cetățenilor. Nevoile, interesele și grijile acestora trebuie să fie soluționate prin definirea unor strategii de dezvoltare locală și națională.

România este angajată să implementeze Obiectivele de Dezvoltare Durabilă la nivel național și va revizui Strategia Națională de Dezvoltare Durabilă, pentru a integra Obiective de Dezvoltare Durabilă. Excluziunea socială este identificată ca o provocare majoră la adresa implementării Obiectivelor. În Strategia românească revizuită, se va pune accentul pe susținerea incluziunii persoanelor cu dizabilități, a tinerilor și a femeilor, în politicile de dezvoltare. Eradicarea sărăciei reclamă

oportunități decente de angajare, iar prevenirea și evitarea excluziunii sociale necesită politici de coeziune socială.

Ca membru al Uniunii Europene, România contribuie la îndeplinirea Obiectivelor de Dezvoltare Durabilă nu numai din perspectivă națională, dar și la nivel internațional, prin sprijinul pe care îl acordă țărilor mai puțin dezvoltate, prin intermediul asistenței oficiale pentru dezvoltare. Experiența acumulată de România în procesul de tranziție este de natură a susține eforturilor țărilor interesate de a beneficia de un astfel de sprijin.

În cadrul următorului buget pe termen lung al UE pentru 2021-2027, Comisia propune modernizarea politicii de coeziune, principala politică de investiții a UE.

Cinci priorități investiționale:

Investițiile în dezvoltare regională se vor axa mai ales pe obiectivele 1 și 2. Acestor priorități li se vor aloca 65 % - 85 % din resursele FEDR și ale Fondului de coeziune, în funcție de prosperitatea relativă a statelor membre.

- **O Europă mai inteligentă**, prin inovare, digitalizare, transformare economică și sprijinirea întreprinderilor mici și mijlocii.
- **O Europă mai verde**, fără emisii de carbon, punerea în aplicare a Acordului de la Paris și investiții în tranziția energetică, energia din surse regenerabile și combaterea schimbărilor climatice.

- **O Europă conectată**, cu rețele strategice de transport și digitale.
- **O Europă mai socială**, pentru realizarea pilonului european al drepturilor sociale și sprijinirea calității locurilor de muncă, a învățământului, a competențelor, a incluziunii sociale și a accesului egal la sistemul de sănătate.
- **O Europă mai apropiată de cetățenii săi**, prin sprijinirea strategiilor de dezvoltare conduse la nivel local și a dezvoltării urbane durabile în UE.

Politica de coeziune continuă investițiile în toate regiunile, pe baza a 3 categorii (mai puțin dezvoltate, în tranziție, mai dezvoltate). Metoda de alocare a fondurilor se bazează încă, în mare măsură, pe PIB-ul pe cap de locuitor. Se introduc noi criterii (șomajul în rândul tinerilor, nivel scăzut de educație, schimbări climatice și primirea și integrarea migranților), pentru a reflecta mai bine realitatea de pe teren. Regiunile ultraperiferice vor beneficia în continuare de sprijin special de la UE. Politica de coeziune continuă să sprijine strategiile de dezvoltare conduse la nivel local și să autonomizeze gestionarea fondurilor de către autoritățile locale. Crește și dimensiunea urbană a politicii de coeziune, prin alocarea a 6 % din FEDR dezvoltării urbane durabile și printr-un nou program de colaborare în rețea și de consolidare a capacităților dedicat autorităților urbane, sub denumirea Inițiativa urbană europeană.

Noul buget al Uniunii Europene, urmărește 8 programe regionale 2021-2027.

Axa Prioritară 1.

O regiune competitivă prin inovare, digitalizare și întreprinderi dinamice

Obiectiv Specific FEDR: *Dezvoltarea capacităților de cercetare și inovare și adoptarea tehnologiilor avansate;*

Operațiuni (orientativ)
Participarea IMM-urilor și organizațiilor CDI în structuri, parteneriate și programe de colaborare, intervenții aliniate la KIC-urile (Knowledge Innovation Community)
Aderarea, afilierea, apartenența la rețele de inovare europene pentru IMM sau alte organizații
Specializare inteligentă la nivel regional și inovare de produs, serviciu, de proces, organizațională și de model de afaceri în IMM-uri, inclusiv brevetare
Sprijinirea transferului tehnologic prin crearea / dezvoltarea structurilor de transfer tehnologic și serviciilor, cooperare IMM-uri - organizații CDI
Investiții în infrastructurile proprii ale organizațiilor de CDI / IMM-uri
Sprijinirea ecosistemului antreprenorial de inovare care favorizează crearea și maturizarea start-up / spin-off în domenii de specializare inteligentă, inclusiv clustere
Promovarea antreprenorialului prin înființarea, dezvoltarea și operaționalizarea incubatoarelor și acceleratoarelor de afaceri, parcurilor tehnologice și științifice, inclusiv parcuri smart cu impact la nivel regional

Obiectiv Specific FEDR: *Fructificarea avantajelor digitalizării, în beneficiul cetățenilor, al companiilor și al guvernelor;*

Operațiuni (orientativ)
Securitate cibernetică, interoperabilitate pentru proiectele de digitalizare ale serviciilor publice la nivel local, inclusiv sprijin pentru inițierea de start-up-uri / spin-off-uri în domeniul securității cibernetice
Dezvoltarea universitatilor ca poli de digital skills, inclusiv prin dotare tehnică / laboratoare
Digitizarea în mediul universitar prin crearea și dezvoltarea unor platforme digitale, baze de date și biblioteci virtuale pentru studenți, live streaming, echipamente și infrastructură de projection and video mapping
Adoptarea tehnologiilor și a instrumentelor digitale care conduc la inovarea modelului de afaceri
Sprijin pentru dezvoltarea Hub-urilor Inovative Digitale (DIH)

Obiectiv Specific FEDR: *Impulsionarea creșterii și competitivității IMM-urilor;*

Operațiuni (orientativ)
Facilitarea investițiilor tehnologice în IMM-uri, inclusiv tehnologii IT&C, IoT, automatizare, robotică, inteligență artificială, personalizare de masă
Investiții pentru servicii și echipamente necesare pentru transformarea digitală a microîntreprinderilor și IMM-urilor

„Inovare bazată pe design” în vederea dezvoltării de noi produse, precum și transfer tehnologic în vederea generării noilor linii de producție pentru aceste produse
Suport pentru dezvoltarea și implementarea de noi modele de afaceri pentru IMM-uri, în special pentru internaționalizare
Investiții în active corporale și necorporale în microîntreprinderi și IMM-uri, inclusiv scale-up

Obiectiv Specific FEDR: *Dezvoltarea competențelor pentru specializare inteligentă, tranziție industrială și antreprenoriat*

Operațiuni (orientativ)
Dezvoltarea competențelor la nivelul IMM-urilor / organizațiilor de CDI / entităților implicate în procesul de descoperire antreprenorială

Axa Prioritară 2.

O regiune cu orașe Smart

Obiectiv Specific FEDR: *Fructificarea avantajelor digitalizării, în beneficiul cetățenilor, al companiilor și al guvernelor;*

Operațiuni (orientativ)
Sprijin pentru intervenții de tip smart-city (siguranța publică, servicii și utilități)

publice, monitorizare energie, mediu, rețele de trafic și transport public, iluminat public, sisteme GIS, etc.) aplicabile în zone funcționale urbane

Susținerea digitalizării serviciilor publice la nivel local

Axa Prioritară 3.

O regiune cu orașe prietenoase cu mediul

Obiectiv Specific FEDR: *Promovarea eficienței energetice și reducerea emisiilor de gaze cu efect de seră*

Operațiuni (orientativ)

Investiții în clădirile rezidențiale în vederea asigurării/îmbunătățirii eficienței energetice, inclusiv activități de consolidare în funcție de riscurile identificate și măsuri pentru utilizarea unor surse alternative de energie

Investiții în clădirile publice în vederea asigurării/îmbunătățirii eficienței energetice, inclusiv activități de consolidare în funcție de riscurile identificate și măsuri pentru utilizarea unor surse alternative de energie
--

Obiectiv Specific FEDR: *Îmbunătățirea protecției naturii și a biodiversității, a infrastructurii verzi în special în mediul urban și reducerea poluării*

Operațiuni (orientativ)

Regenerarea spațiilor urbane degradate, inclusiv prin promovarea investițiilor ce

promovează infrastructura verde în zonele urbane.
Reconversia funcțională a terenurilor virane degradate/ neutilizate/ abandonate
Modernizarea/ extinderea spațiilor verzi existente
Achiziția de echipamente pentru măsurarea poluanților în aerului ambiental

Obiectiv Specific FEDR: *Promovarea mobilității urbane multimodale sustenabile*

Operațiuni (orientativ)
Dezvoltarea infrastructurii urbane curate (infrastructuri de transport, ciclism, material rulant, combustibili alternativi)
Modernizarea/ extinderea liniilor de tramvai
Achiziționare/ modernizare material rulant (tramvaie), Achiziționare troleibuze/autobuze
Dezvoltarea unor culoare de mobilitate
Infrastructuri pentru combustibili alternativi
Calitatea aerului și reducerea zgomotului

Axa Prioritară 4.

Dezvoltarea sistemelor de incalzire centralizata

Obiectiv Specific FEDR: *Dezvoltarea sistemelor energetice inteligente, a rețelelor și a stocării la nivel local*

Operațiuni (orientativ)
Îmbunătățirea eficienței energetice în domeniul încălzirii centralizate

Axa Prioritară 5

O regiune accesibila

Obiectiv Specific FEDR: *Promovarea eficienței energetice și reducerea emisiilor de gaze cu efect de ser Dezvoltarea unei mobilități naționale, regionale și locale durabile, reziliente în fața schimbărilor climatice, inteligente și intermodale, inclusiv îmbunătățirea accesului la TEN-T și a mobilității transfrontaliere*

Operațiuni (orientativ)
Legături rutiere secundare reabilite si nou construite către rețeaua rutieră și nodurile TEN-T (drumuri județene, descărcări autostrada, conectivitatea la rețeaua de baza – CORE TEN-T)

Axa Prioritară 6.

O regiune educată

Obiectiv Specific FEDR: *Îmbunătățirea accesului la servicii de calitate și favorabile incluziunii în educație, formare și învățarea pe tot parcursul vieții prin dezvoltarea infrastructurii*

Operațiuni (orientativ)
Construire / reabilitare / modernizare / extindere / echipare infrastructura pt. nivel antepreșcolar și preșcolar, învățământ primar, secundar, terțiar
Construire / reabilitare / modernizare / dotare centre de educație și formare profesională / învățământ dual , inclusiv pentru accesibilitatea elevilor cu dizabilități (sistem de educație incluziva)

Axa Prioritară 7.

O regiune atractivă

Obiectiv Specific FEDR: *favorizarea dezvoltării integrate sociale, economice și de mediu la nivel local și a patrimoniului cultural, turismului și securității în zonele urbane;*

Operațiuni (orientativ)
Îmbunătățirea mediului urban și conservarea, protecția și valorificarea durabilă a

<i>patrimoniului cultural si servicii culturale</i>
Îmbunătățirea infrastructurii de turism, în special în zone care dispun de un potențial turistic valoros;
Dezvoltarea turismului balnear și balneo-climateric
Investitii in infrastructura din domeniul cultural, în mediul urban
Cresterea securitatii spatiilor publice
Tabere de elevi și preșcolari
Îmbunătățirea mediului urban și conservarea, protecția și valorificarea durabilă a <i>patrimoniului cultural si servicii culturale</i>

Obiectiv Specific FEDR: *favorizarea dezvoltării integrate sociale, economice și de mediu la nivel local și a patrimoniului cultural, turismului și securității înafara zonelor urbane;*

Operațiuni (orientativ)
Infrastructura de turism, în special în zone care dispun de un potențial turistic valoros
Conservarea, protecția și valorificarea durabilă a patrimoniului natural
Dezvoltarea infrastructurilor integrate cu rol în administrare, protejare, informare și exploatare turistică sustenabilă
Tabere de elevi și preșcolari

Axa Prioritară 8.

Asistenta Tehnică

Obiectiv 1: Creșterea capacității beneficiarilor

Operațiuni (orientativ)
Dezvoltarea capacității administrative a actorilor implicați în elaborarea, implementarea, monitorizarea, evaluarea și revizuirea strategiilor de specializare inteligentă și a Mecanismului de Descoperire Antreprenorială (MDA)
Crearea unui one-stop-shop regional
Dezvoltarea capacității de internaționalizare a structurilor de cercetare inovare
Sprijin pentru întărirea capacității administrative de a învăța soluții de „smart city”, de a elabora și monitoriza strategii investiționale pentru „smart city”, inclusiv de a elabora/dezvolta proiecte care utilizează tehnologii „smart”
Sprijin pentru creșterea eficienței operatorilor locali de transport
Suport pentru consolidarea relațiilor dintre sistemele de învățământ și mediul economic și social mai larg

Obiectiv 2: Asigurarea funcționării sistemului de management

Operațiuni (orientativ)
Dezvoltarea capacității administrative și asigurarea instrumentelor necesare pentru

coordonarea și managementul POR
Sprijin pentru structurile de guvernare ITI

2.2. POTENȚIALE SURSE DE FINANȚARE

Finanțările nerambursabile sunt destinate sprijinirii dezvoltării locale unde nu există resurse financiare suficiente accesibile în mod curent sau din domenii în care există în mod tradițional o nevoie de resurse financiare mai mare decât disponibilitățile (de exemplu, infrastructură activități cu caracter social etc).

Astfel pot fi acordate finanțări pentru infrastructură, educație, cultură, protecția mediului, cercetare, religie, sănătate, servicii sociale, cooperare internațională, drepturi civile și cetățenești, digitalizare, dezvoltare economică și socială etc.

Pentru finanțarea investițiilor propuse în cadrul acestei strategii, pentru perioada 2021 – 2027, identificăm următoarele tipuri de finanțări:

a) Fonduri Structurale si de Coeziune care contribuie la realizarea celor trei obiective ale Politicii de Coeziune UE;

b) Fonduri de la bugetele naționale

c) Alte finanțări nerambursabile care pot proveni de la o varietate de finantatori (inclusiv de la Uniunea Europeana):

- Guvernul României
- guvernele sau ambasadele unor state straine;
- instituții financiare internaționale (de ex.: BERD, Banca Mondială etc.);
- fundații sau alte organizații naționale sau internaționale

- Organizații Non- guvernamentale (Alianța pentru natură- elaborarea și implementarea planului de acțiune pentru Energia durabilă și Climă PAEDC pentru 2030)
- companii
- banci active în România

Structura instituțională de gestionare a fondurilor europene 2021-2027

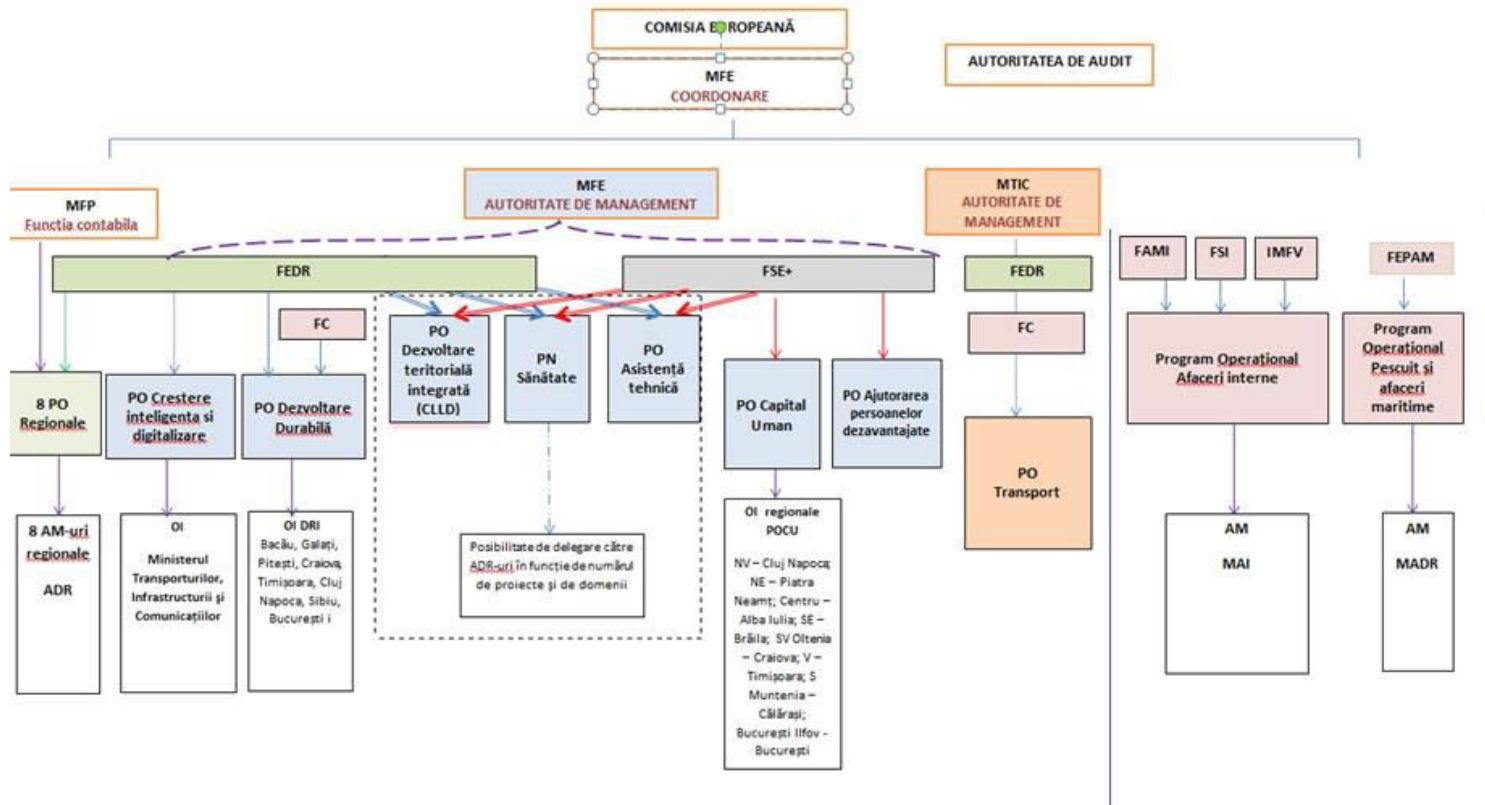

Implementarea POR, în viitoarea perioadă de programare, se va face descentralizat, prin 8 programe regionale, gestionate la nivelul agențiilor de dezvoltare regională.

Coordonarea unitară a managementului acestui proces va fi asigurată de Ministerul Lucrărilor Publice, Dezvoltării și Administrației.

Ministerul Lucrărilor Publice, Dezvoltării și Administrației nu va mai avea autoritatea de management pentru POR, din anul 2021. În schimb, ar urma să fie 8 autorități de management la nivelul fiecărei regiuni de dezvoltare. Practic, actualele Agenții de Dezvoltare Regională (ADR), care în prezent au doar rol de organism intermediar, cu numai câteva atribuții delegate de Ministerul Lucrărilor Publice, ar urma să devină autorități de management ele însele.

Aceste 8 noi autorități de management ale viitoarelor Programe Operaționale Regionale mai mici vor întocmi ghidurile solicitantului pentru diversele linii de finanțare pe care le vor deschide și vor decide prioritățile de investiții care vor fi bugetate.

2.2.1.Politica Agricolă Oraș:

În noul exercițiu financiar din perioada 2021-2027, Planul Național de Dezvoltare Rurală ar urma să fie abandonat din punct de vedere conceptual, ca urmare a apariției unui nou concept al Politicii Agricole Comune (PAC), și anume **Planul Strategic Național**.

Planul Strategic Național pentru perioada 2021 – 2027 cuprinde nouă obiective clare cu accent pe măsuri care să combată schimbările climatice, să protejeze mediul și biodiversitate, să creeze zone urbane mai dinamice.

Cele nouă obiective ale viitoarei Politici Agricole Comune pentru perioada 2021 – 2027 vizează:

1. Reechilibrarea lanțului alimentar
2. Combaterea schimbărilor climatice
3. Managementul durabil al resurselor
4. Conservarea peisajelor și a biodiversității
5. Sprijinirea reînnoirii generaționale
6. Dezvoltarea zonelor urbane
7. Siguranța alimentară și bunăstarea animalelor
8. Venituri echitabile pentru fermieri
9. Creșterea competitivității

2.2.2. Bugetul politicii agricole comune:

Pentru exercițiul financiar 2021 – 2027, pentru România este propusă suma de 20,5 miliarde Euro din care 13,3 miliarde este destinată plăților directe, respectiv 65% din buget, 363 mil. Euro alocate către măsurile de sprijinire a pieței (FEGA) reprezentând 2% din buget, iar 6,7 miliarde de Euro vor fi alocate pentru dezvoltarea rurală (FEADR), adică 33% din bugetul alocat. În cele 33 de procente alocate Fondului European de Dezvoltare Rurală – FEADR sunt cuprinse atât investiții ale

mediului privat cât și investițiile Unităților administrativ teritoriale locale, respectiv investiții publice.

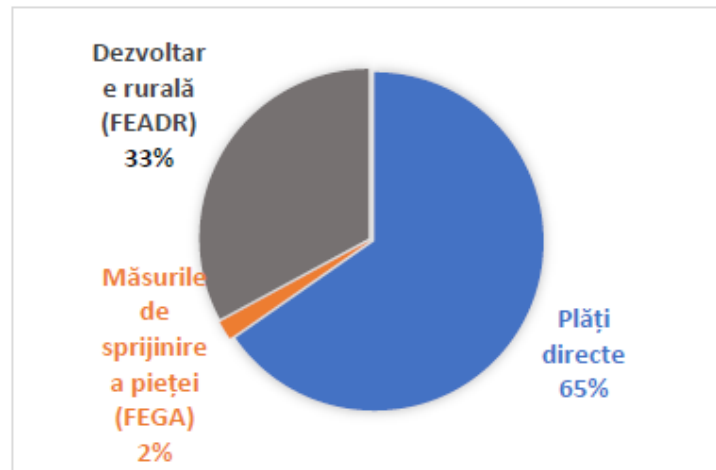

De menționat este și faptul că din bugetul alocat FEADR, doar 5% va fi destinat măsurilor LEADER!

Atenția sporită către obiectivul 2 ”Combaterea schimbărilor de mediu și climă” este confirmată încă odată de alocarea financiară propusă, respectiv, din bugetul aprobat pentru FEADR , 35% este adresat intervențiilor lor adresate obiectivelor specifice de mediu și climă.

Propunerea financiară a Cadrului Financiar Multianual de alocare pentru România, pentru perioada 2021 - 2027 este de 30,60 miliarde euro, în creștere cu 8% față de perioada 2014 - 2020, conform propunerii Comisiei Europene, distribuită la nivel de fond astfel:

- 57% către Fondul de Dezvoltare Regională (FEDR)
- 27% către Fondul Social European
- 15% către Fondul de Coeziune

- 1% către Cooperarea teritorială europeană (ETC)

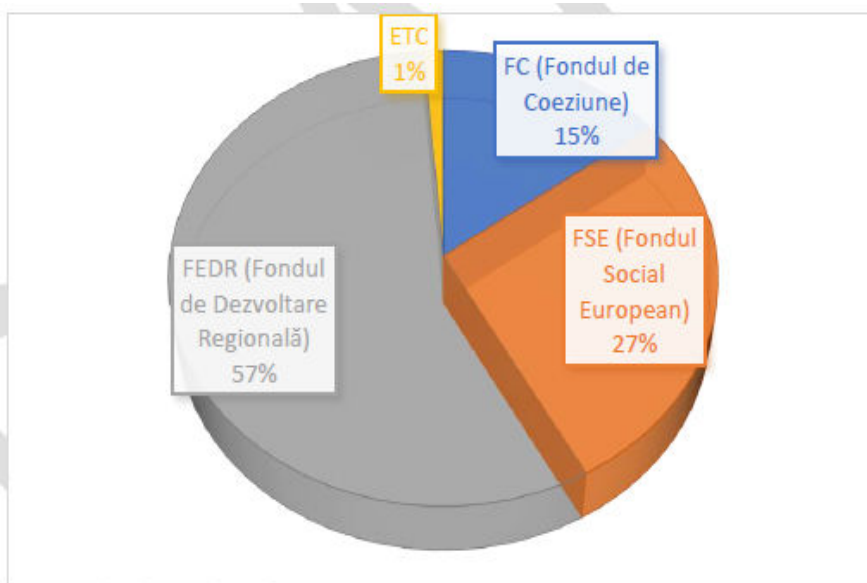

În cadrul politicii de coeziune Ministerul Fondurilor Europene propune pentru perioada 2021 – 2027, nouă tipuri de programe, Programul Operațional Regional urmând a fi gestionat descentralizat la nivelul Agențiilor de Dezvoltare Regională din fiecare dintre cele 8 regiuni ale țării:

1. Programul Operațional Dezvoltare Durabilă (PODD)
2. Programul Operațional Transport (POT)
3. Programul Operațional Creștere Inteligentă și Digitalizare (POCID)
4. Programul Național de Sănătate (multifond) (PNS)
5. Programul Operațional Capital Uman (POCU)

6. Programul Operațional Ajutorarea Persoanelor Dezavantajate (POAD)
7. Programul Operațional de Dezvoltare Teritorială Integrată (multifond) (PODTI)
8. Programele Operaționale Regionale – implementate la nivel de regiune (8 POR)
9. Programul Operațional Asistență Tehnică (multifond) (POAT)

În ceea ce privește responsabilitatea gestionării acestor programe, **Agențiile pentru Dezvoltare Regională vor fi Autorități de Management pentru cele opt Programe Operaționale Regionale**, Ministerul Transporturilor, Infrastructurii și Comunicațiilor va fi Autoritate de Management pentru Programul Operațional Transport, iar Ministerul Fondurilor Europene va fi Autoritate de Management pentru celelalte șapte Programe Operaționale menționate mai sus.

2.2.3. Programe Operaționale + axe prioritare:

Pentru cele 9 programe din cadrul politicii de coeziune, în perioada 2021 – 2027 vor fi finanțate următoarele axe prioritare:

2.2.3.1. Programul Operațional Dezvoltare Durabilă:

- ❖ Axa Prioritară 1. Tranzitie energetică bazată pe eficiență energetică, emisii reduse, sisteme inteligente de energie, rețele și soluții de stocare
- ❖ Axa Prioritară 2 - Dezvoltarea infrastructurii de apă și apă uzată și tranziția la o economie circulară
- ❖ Axa Prioritară 3 - Protecția mediului prin conservarea biodiversității, asigurarea calității aerului și decontaminare a siturilor poluate
- ❖ Axa Prioritară 4 - Promovarea adaptării la schimbările climatice, prevenirea și gestionarea riscurilor

2.2.3.2. Programul Operațional Transport (POT)

- ❖ Axa Prioritară 1. Îmbunătățirea conectivității prin dezvoltarea rețelei TEN-T de transport rutier
- ❖ Axa Prioritară 2. Îmbunătățirea conectivității prin dezvoltarea infrastructurii rutiere pentru accesibilitate teritorială
- ❖ Axa prioritară 3. Îmbunătățirea conectivității prin dezvoltarea rețelei TEN-T de transport pe calea ferată
- ❖ Axa prioritară 4. Îmbunătățirea mobilității naționale, durabilă și rezilientă în fața schimbărilor climatice prin creșterea calității serviciilor de transport pe calea ferată
- ❖ Axa prioritară 5. Îmbunătățirea conectivității prin creșterea gradului de utilizare a transportului cu metroul în regiunea București-Ilfov
- ❖ Axa prioritară 6. Îmbunătățirea conectivității și mobilității urbane, durabilă și rezilientă în fața schimbărilor climatice prin creșterea calității serviciilor de transport pe calea ferată
- ❖ Axa prioritară 7: dezvoltarea unui sistem de transport multimodal
- ❖ Axa prioritară 8: creșterea gradului de utilizare a căilor navigabile și a porturilor
- ❖ Axa prioritară 9: creșterea gradului de siguranță și securitate pe rețeaua rutieră de transport
- ❖ Axa prioritară 10: asistență tehnică

2.2.3.3. Programul Operațional Creștere Inteligentă și Digitalizare (POCID)

- ❖ Axa Prioritară 1. Creșterea competitivității economice prin cercetare și inovare
- ❖ Axa Prioritară 2. Dezvoltarea unei rețele de mari infrastructuri de CDI

- ❖ Axa prioritară 3. Creșterea competitivității economice prin digitalizare
- ❖ Axa prioritară 4. Dezvoltarea infrastructurii Broadband
- ❖ Axa prioritară 5. Instrumente financiare
- ❖ Axa prioritară 6. Creșterea capacității administrative

2.2.3.4. Programul Național de Sănătate (multifond) (PNS)

- ❖ Axa Prioritară 1. Continuarea investițiilor în spitale regionale
- ❖ Axa Prioritară 2. Servicii de asistență medicală primară, comunitară și servicii oferite în regim ambulatoriu
- ❖ Axa prioritară 3. Servicii de recuperare, paliative și îngrijiri pe termen lung adaptate fenomenului demografic de îmbătrânire a populației și profilului epidemiologic al morbidității
- ❖ Axa prioritară 4. Creșterea eficacității sectorului medical prin investiții în infrastructură și servicii

A. Investiții prioritare în infrastructură

B. Investiții în structurile relevante în domeniul supravegherii bolilor transmisibile și de gestionare a alertelor naționale și internaționale la nivel central și local din domeniul sănătății publice

C. Modernizarea sistemului național de transfuzii, inclusiv a infrastructurii de testare a sângelui și/sau procesare a plasmei

- ❖ Axa prioritară 5. Abordări inovative în cercetarea din domeniul medical
- ❖ Axa prioritară 6. Informatizarea sistemului medical
- ❖ Axa prioritară 7 . Măsurile FSE care susțin cercetarea, informatizarea în sănătate și utilizare metode moderne de investigare, intervenție, tratament

2.2.3.5. Programul Operațional Capital Uman (POCU)

- ❖ Axa Prioritară 1. Valorificarea potențialului tinerilor pe piața muncii
- ❖ Axa Prioritară 2. Prevenirea părăsirii timpurii a școlii și creșterea accesului și a participării grupurilor dezavantajate la educație și formare profesională
- ❖ Axa prioritară 3. Creșterea calității și asigurarea echității în sistemul de educație și formare profesională
- ❖ Axa prioritară 4. Adaptarea ofertei de educație și formare profesională la dinamica pieței muncii și la provocările inovării și progresului tehnologic
- ❖ Axa prioritară 5. Creșterea accesibilității, atractivității și calității învățământului profesional și tehnic
- ❖ Axa prioritară 6. Creșterea accesului pe piața muncii pentru toți
- ❖ Axa prioritară 7. Antreprenariat și economie socială
- ❖ Axa prioritară 8. Susținerea reformelor pe piața muncii în acord cu dinamica pieței muncii
- ❖ Axa prioritară 9. Consolidarea participării populației în procesul de învățare pe tot parcursul vieții pentru facilitarea tranzițiilor și a mobilității (prioritate orăș Educație/Ocupare)

2.2.3.6. Programul Operațional Ajutorarea Persoanelor Dezavantajate (POAD)

- ❖ Axa Prioritară 1. Dezvoltarea locală plasată sub responsabilitatea comunitatii (intervenții adresate grupurilor de acțiune locală) – OP 4
- ❖ Axa Prioritară 2. Dezvoltare locală plasată sub responsabilitatea comunității – OP 5
- ❖ Axa prioritară 3. Comunități marginalizate

- ❖ Axa prioritară 4. Reducerea disparităților între copiii în risc de săracie și/sau excluziune socială și ceilalți copii
- ❖ Axa prioritară 5. Servicii pentru persoane vârstnice
- ❖ Axa prioritară 6. Sprijin pentru persoanele cu dizabilități
- ❖ Axa prioritară 7. Sprijin pentru grupuri vulnerabile
- ❖ Axa prioritară 8. Ajutorarea persoanelor defavorizate

2.2.3.7. Programul Operațional de Dezvoltare Teritorială Integrată (multifond) (PODTI)

2.2.3.8. Programele Operaționale Regionale – implementate la nivel de regiune (8 POR)

- ❖ Axa Prioritară 1. O regiune competitivă prin inovare, digitalizare și întreprinderi dinamice
- ❖ Axa Prioritară 2. O regiune cu orașe Smart
- ❖ Axa prioritară 3. O regiune cu orașe prietenoase cu mediul
- ❖ Axa prioritară 4. Dezvoltarea sistemelor de încălzire centralizate
- ❖ Axa prioritară 5. O regiune accesibilă
- ❖ Axa prioritară 6. O regiune educată
- ❖ Axa prioritară 7. O regiune atractivă
- ❖ Axa prioritară 8. Asistență tehnică

2.2.3.9. Programul Operațional Asistență Tehnică (multifond) (POAT)

2.2.4. Surse de Finanțare din Bugetele Naționale

2.2.4.1. Programele Finanțate prin Compania Națională de Investiții s.a.

Compania Națională de Investiții S.A. funcționează în baza Ordonanței nr 25/2001 privind înființarea Companiei Naționale de Investiții CNI S.A cu modificările și completările ulterioare.

Finanțator: Guvernul României

Program de finanțare: Programul național de construcții de interes public sau social

Obiectivul programului: Construirea, reabilitarea, modernizarea, dotarea și extinderea unui obiectiv, finalizarea unui obiectiv demarat anterior de beneficiar

Solicitanți eligibili: Autoritățile administrației publice centrale, autoritățile administrației publice locale, alte instituții publice și instituții de interes public și persoane juridice recunoscute ca fiind de utilitate publică în condițiile legii, alte entități ce funcționează în baza unor legi speciale, inclusiv persoane fizice și juridice în cazul Subprogramului ”Lucrări în primă urgență

Activități eligibile: Construirea, reabilitarea, modernizarea, dotarea și extinderea unui obiectiv, finalizarea unui obiectiv demarat anterior de beneficiar:

1. Subprogramul ”Săli de sport”
2. Subprogramul ”Bazine de înot”
3. Subprogramul ”Complexuri sportive”
4. Subprogramul ”Așezăminte culturale”
5. Subprogramul ”Unități și instituții de învățământ de stat”
6. Subprogramul ”Patinoare artificiale”

7. Subprogramul ”Unități sanitare”
8. Subprogramul ”Săli de cinema”
9. Subprogramul ”Lucrări în primă urgență”
10. Subprogramul ”Reabilitare blocuri de locuințe situate în localități din zone defavorizate”
11. Subprogramul ”Drumuri de interes local și drumuri de interes județean”
12. Subprogramul ”Fose septice, microstații de epurare și sisteme de alimentare cu apă”
13. Subprogramul ”Alte obiective de interes public sau social în domeniul construcțiilor”

2.2.4.2. Programul Național de Dezvoltare Locală - PNDL

Reprezintă sursa principală de finanțare pentru infrastructura locală și are la bază principiul conform căruia în fiecare localitate din țară trebuie să fie asigurat un set minim de servicii publice.

Programul Național de Dezvoltare Locală, coordonat de Ministerul Lucrărilor Publice, Dezvoltării și Administrației, stabilește cadrul legal pentru implementarea unor proiecte de importanță națională, care susțin dezvoltarea regională prin realizarea unor lucrări de infrastructură rutieră, tehnico-edilitară și socio-educativă.

Finanțator: Guvernul României

Programe de finanțare și solicitanți eligibili:

Programul privind reabilitarea, modernizarea și/sau asfaltarea drumurilor de interes județean și de interes local, alimentarea cu apă, canalizarea și epurarea apelor uzate la sate, precum și în unitățile administrativ-teritoriale cu resurse turistice - Hotărârea Guvernului nr. 577/1997;

Programul de dezvoltare a infrastructurii și a unor baze sportive din spațiul rural - Ordonanța Guvernului nr. 7/2006, aprobată cu modificări și completări prin Legea nr. 71/2007, cu modificările ulterioare;

- Programele multianuale prioritare de mediu și gospodărire a apelor - Ordonanța Guvernului nr. 40/2006, aprobată cu modificări și completări prin Legea nr. 61/2007, cu modificările ulterioare pentru programul prevăzut la art. 2 alin. (1) lit. c);
- Programul Reabilitare și modernizare - 10.000 km drumuri de interes județean și drumuri de interes local - Hotărârea Guvernului nr. 530/2010.

Obiectivul programului: obiectivul prioritar ale PNDL este finalizarea tuturor obiectivelor finanțate prin alte programe închise în prezent precum și sprijinirea autorităților publice locale în prioritizarea finanțărilor astfel încât România, în integralitatea ei, să devină un spațiu construit eficient, în care toți locuitorii să aibe acces egal la resurse, să beneficieze de creșterea calității vieții și să se faciliteze dezvoltarea comunităților funcție de potențialul acestora și de strategiile de dezvoltare durabilă, pe principii de competitivitate și coeziune teritorială. Programul este dedicat realizării unor obiective de investiții de infrastructură de dimensiuni reduse ca volum care nu îndeplinesc criteriile de eligibilitate pe programe cu finanțare europeană sau la care este imperios necesară finalizarea acestora pentru respectarea unor angajamente asumate de România în cadrul Uniunii Europene.

Activități eligibile: Obiectivele de investiții care pot fi finanțate în cadrul programului trebuie să vizeze lucrări de realizare / extindere / reabilitare / modernizare, respectiv dotare, pentru unul dintre următoarele domenii specifice:

-Sisteme de alimentare cu apă și stații de tratare a apei;

- sisteme de canalizare și stații de epurare a apelor uzate;
- unități de învățământ preuniversitar, respectiv: grădinițe, școli generale primare și gimnaziale, licee, grupuri școlare, colegii naționale, școli profesionale, școli postliceale, unități de învățământ special de stat;
- unități sanitare;
- drumuri publice clasificate și încadrate, în conformitate cu prevederile legale în vigoare, ca drumuri județene, drumuri de interes local, drumuri comunale și/sau drumuri publice din interiorul localităților;
- poduri, podețe sau punți pietonale;
- obiective culturale de interes local, respectiv biblioteci, muzee, centre culturale multifuncționale, teatre;
- platforme de gunoi;
- piețe publice, comerciale, târguri, oboare;
- modernizarea bazelor sportive;
- sediile instituțiilor publice ale autorităților administrației publice locale, precum și a instituțiilor publice din subordinea acestora;
- infrastructura turistică dezvoltată de autoritățile publice locale ca instrument de punere în valoare a potențialului turistic local, pentru obiectivele de investiții aflate în proprietatea publică sau privată a unităților administrativ-teritoriale sau în administrarea acestora.

Finanțare

Programul se finanțează din transferuri de la bugetul de stat, în limita fondurilor aprobate anual în bugetul MLPDA, din fonduri aprobate anual cu această destinație în

bugetele locale ale unităților administrativ-teritoriale beneficiare și din alte surse legal constituite.

În limita fondurilor aprobate anual prin legea bugetului de stat, în baza analizei interne de specialitate a propunerilor de finanțare ale autorităților locale, MLPDA întocmește și aprobă prin ordin al ministrului dezvoltării regionale și administrației publice, lista finală cu obiectivele de investiții care se finanțează, listă care se publică pe site-ul Ministerului Dezvoltării Regionale și Administrației Publice.

Pentru transferul sumelor de la bugetul de stat, prin bugetul MLPDA, cu destinația finanțării cheltuielilor eligibile prevăzute în contractele anuale de finanțare:

Unitățile administrativ-teritoriale pot solicita lunar, în scris Ministerului Lucrărilor Publice, Dezvoltării și Administrației, în funcție de necesități, transferul sumelor alocate cu destinația finanțării cheltuielilor eligibile prevăzute în contractele anuale de finanțare, în termen de 30 de zile de la efectuarea transferurilor de sume.

MLPDA virează sumele alocate și aprobate prin ordin de plată direct în conturile beneficiarilor.

2.2.4.3. Programele derulate de Administrația Fondului de Mediu

Administrația Fondului pentru Mediu este principala instituție care asigură suportul financiar pentru realizarea proiectelor și programelor pentru protecția mediului, constituită conform principiilor europene „poluatorul plătește” și „responsabilitatea producătorului”.

Administrația Fondului pentru Mediu funcționează ca organ de specialitate al administrației publice centrale, cu personalitate juridică, în coordonarea Ministerului Mediului.

Programul privind sprijinirea eficienței energetice și a gestionării inteligente a energiei în infrastructura de iluminat public

Obiectivul programului: Creșterea eficienței energetice a sistemelor de iluminat public

Beneficiari eligibili: Unitățile administrativ-teritoriale, organizate la nivel de oraș, oraș sau municipiu

Finanțator: Administrația Fondului pentru Mediu

Activități finanțate: modernizarea sistemelor de iluminat public prin înlocuirea corpurilor de iluminat având un consum ridicat de energie electrică cu corpuri de iluminat LED, precum și achiziționarea și instalarea sistemelor de dimare/telegestiune care permit reglarea fluxului luminos la nivelul întregului obiect de investiții

Mai multe informații: <https://www.afm.ro/>

🚧 Alternative de finanțare, altele decât fondurile structurale și de coeziune, în care autoritățile publice locale pot fi solicitanți eligibili sau parteneri

Sursele de finanțare nerambursabilă pentru Autoritățile publice Locale nu se limitează doar la cele finanțate de Politica Agricolă Oraș și de Politica de Coeziune, existând și alte surse de finanțare precum:

2.2.5. Granturile Spațiului Economic European (SEE) și Norvegiene

Granturile Spațiului Economic European (SEE) și Norvegiene reprezintă contribuția Islandei, Principatului Liechtenstein și Regatului Norvegiei la reducerea disparităților economice și sociale în Spațiul Economic European și la consolidarea relațiilor bilaterale cu cele 15 state beneficiare din Estul și Sudul Europei și statele baltice.

Beneficiari eligibili: Organizațiile/entitățile din România sau din Statele Donatoare

Finanțator: Mecanismul Financiar SEE 2014-2021

Domenii finanțate:

- dezvoltare locală, reducerea sărăciei, incluziunea romilor, copii și tineri în situații de risc, drepturile omului
- energie regenerabilă, eficiență energetică, securitate energetică
- dezvoltarea afacerilor, inovare și IMM
- sănătate publică
- cercetare
- patrimoniu cultural, antreprenoriat cultural și cooperare culturală
- justiție, servicii corecționale, combaterea violenței domestice și de gen
- afaceri interne, cooperare polițienească și combaterea criminalității
- educație, burse, ucenicie și antreprenoriat pentru tineri
- dialog social și muncă decentă
- cetățenie activă – societate civilă
- mediu și schimbări climatice

Mai multe informații: <https://www.eeagrants.ro/apeluri>

2.2.6. Europa Creativă - Subprogramul Cultură

Programul-cadru al Comisiei Europene pentru sprijinirea sectoarelor culturii și audiovizualului.

Beneficiari eligibili: toți operatorii din sectoarele culturale și creative, însemnând organizații neguvernamentale, instituții publice și companii private cu activitate în domeniu.

Finanțator: programul Europa Creativă este gestionat de Comisia Europeană și de Agenția Executivă pentru Educație, Audiovizual și Cultură din Bruxelles, unde se trimit și se evaluează toate proiectele. La nivel național, Biroul Europa Creativă România oferă informații și asistență tehnică gratuite pentru operatorii care doresc să acceseze această finanțare.

Domenii finanțate: cultură și audiovizual

Mai multe informații: <https://www.europa-creativa.eu/>

2.2.7. Programul Life - instrument de finanțare al Uniunii Europene pentru mediul înconjurător și acțiuni în domeniul climei

Beneficiari eligibili: Autorități publice locale din România

Finanțator: Ministerul Mediului

Obiectivul programului: Obiectivul general al programului LIFE propus pentru perioada 2021-2027 este de a contribui la tranziția către o economie circulară curată, eficientă din punct de vedere energetic, cu emisii scăzute de dioxid carbon și rezilientă la schimbările climatice – inclusiv prin tranziția către o energie curată –, de a proteja mediul și de a mări nivelul de calitate al acestuia și de a opri și a inversa declinul biodiversității. Prin programul LIFE au fost cofinanțate, până în prezent, peste 4500 de proiecte.

Mai multe informații: <http://lifeprogram.ro/>

2.2.8. Programul Rosenc de Eficiență Energetică în Iluminat (PREEI)

Beneficiari eligibili: Autorități publice locale din România

Finanțator: Clusterul de Energii Sustenabile din România - ROSENC

Obiective: reducerea consumului de energie și a cheltuielilor anuale de întreținere cu iluminatul public stradal ale autorităților publice locale prin modernizarea și eficientizarea sistemelor de iluminat public stradal.

Obiectivul programului: Obiectivul general al programului este reducerea consumului de energie electrică și a costurilor anuale de întreținere cu iluminatul public stradal ale autorităților publice locale prin modernizarea și eficientizarea sistemelor de iluminat.

Scopul final al acestui program este reducerea cheltuielilor anuale cu iluminatul public stradal, cu 50-70%.

Mai multe informații: www.rosenc.ro

2.2.9. Administrația Fondului Cultural Național

Este o instituție publică autonomă, aflată în subordinea Ministerului Culturii, care operează la nivel național de peste 10 ani. Înființată în 2005 AFCN este principalul finanțator public al ofertei culturale din România care aplică un proces transparent de evaluare și selecție.

Beneficiari eligibili: asociațiile, fundațiile, instituțiile publice de cultura, persoanele fizice autorizate, societățile comerciale care derulează activități culturale.

Finanțator: Ministerul Culturii

Obiectivul programului: administrația are ca obiective generale, stabilite prin lege, gestionarea Fondului Cultural Național, finanțarea programelor, proiectelor și acțiunilor culturale, organizate în țară și/sau în străinătate, precum și susținerea relațiilor culturale internaționale ale României.

Domenii finanțate: acțiuni culturale și editoriale

Mai multe informații: www.afcn.ro

2.2.10. PROIECTE SMART VILLAGE (SATE INTELIGENTE)

Uniunea Europeană promovează activ ideea „satelor inteligente”. Adoptarea noilor tehnologii și, în special, utilizarea internetului, este văzută ca o parte vitală a strategiilor pentru a combate declinul rural.

Este evident că zonele cele mai slab conectate la internet sunt acelea care se confruntă cu cel mai mare declin. Demografic, economic și social.

Satele inteligente (Smart Village) sunt comunități din zonele rurale care utilizează soluții inovatoare pentru a îmbunătăți viața locuitorilor, pentru eficientizarea actului administrativ și dezvoltarea mediului economic bazându-se pe punctele forte, oportunitățile locale și cele mai noi tehnologii.

Obiective:

1. Obiectivul proiectelor tip Smart Village este de a oferi sătenilor beneficiile unui stil de viață cât mai ridicat și modern, păstrând în același timp valorile, tradițiile și obiceiurile comunităților rurale înțelegând avantajele unui stil de viață sustenabil și sănătos.
2. Eliminarea decalajelor digitale dintre zonele urbane și cele rurale.
3. Folosirea datelor din comunitate pentru a înțelege punctele tari și punctele slabe, pentru valorificarea oportunităților locale și eliminarea sau reducerea amenințărilor.

Proiectele Smart Village se bazează pe o abordare participativă pentru a dezvolta și implementa strategia locală sau pentru a-și îmbunătăți condițiile economice, sociale și de mediu.

Un proiect corect și complet de Smart Village va căuta cooperarea și parteneriatele cu celelalte comune/orașe limitrofe și va fi integrat la nivel regional.

Inițierea și implementarea strategiilor Smart Village se poate baza pe inițiativele existente și pot fi finanțate de o varietate de surse publice și private.

Domenii

În general, proiectele Smart Village includ următoarele verticale/domenii (fără a se limita la acestea):

- sănătate
- educație
- economie
- mediu/dezvoltare durabilă - apă, aer, sol, salubritate
- digitizare/digitalizare/transformare digitală
- energie regenerabilă
- alimentație
- conștientizare și implicare civică

2.2.11. GRUPUL DE ACȚIUNE LOCALĂ (GAL)

În județul Argeș structurile de tip asociativ cu implicare în dezvoltare sunt grupuri de acțiune locală și asociații. Grupul de Acțiune Locală (GAL) este o formă de

parteneriat constituit într-un teritoriu, în special rural, ce reunește reprezentanți ai sectoarelor public, privat și ai societății civile.

Este creat cu scopul de a implementa metodele LEADER (Liaison Entre Actions de Developpment de l'Economie Rurale), inițiative comunitare ale Uniunii Europene, apărute cu ocazia reformei Fondurilor structurale din 1989.

Programul LEADER reprezintă o abordare care oferă noi oportunități de dezvoltare rurală punând bazele identificării nevoilor locale, întăririi capacității de dezvoltare și implementării strategiilor locale de dezvoltare în vederea conservării patrimoniului rural și cultural, dezvoltării mediului economic și îmbunătățirii abilităților organizatorice ale comunităților locale.

Schimbările din sectorul agricol, ca rezultat al reformei Politicii Agricole Comune, creșterea cererii consumatorilor, presiunile asupra mediului înconjurător, răspândirea rapidă a noilor tehnologii, îmbătrânirea populației și depopularea rurală sunt numai o parte din factorii care afectează zona rurală și care solicită implementarea unui program orientat spre construirea de parteneriate public-private și valorificarea resurselor locale (fizice, umane și financiare) pentru elaborarea și punerea în practică a unor strategii de dezvoltare locală.

GAL-ul poate să joace un rol important pentru evoluția turismului din spațiul rural, pentru că are deja coagulat un număr de entități care, prin reprezentanții lor pot implementa proiecte viabile, cu efecte vizibile.

Comuna Cosesti face parte din Teritoriul GAL ȚINUTUL ARGEȘUL DE MIJLOC.

Ținutul Argeșul de Mijloc se situează în cea mai mare proporție în Podișul Getic și în partea nordică a Câmpiei Înalte a Piteștiului.

Acesta cuprinde 14 unități administrativ-teritoriale (13 comune și 1 oraș) situate în partea central vestică a județului Argeș: comunele Băiculești, Bălilești, Budeasa, Ciofrângenii, Daramanești, Mălureni, Cosesti, Merișani, Mărăcineni, Morărești, Poienarii de Argeș și comuna Ștefănești, respectiv în partea central-estică a județului Vâlcea: comuna Golești și comuna Milcoiu.

Asociația Grupul de Acțiune Locală Tinutul Argeșul de Mijloc

- Oraș Ștefănești, sat Valea Mare – Podgoria
- Strada Drumul Morii, nr 18 B etaj 1, jud Argeș
- Telefon: 0755894665
- E-mail: galargesul@yahoo.com
- Pagina de internet – www.gal-tam.ro

2.2.12. Administrația Fondului pentru mediu

2.2.12.1 Programului privind creșterea eficienței energetice și gestionarea inteligentă a energiei în clădirile publice

Scopul Programului îl reprezintă creșterea eficienței energetice a clădirilor publice și îmbunătățirea calității mediului prin reducerea emisiilor de gaze cu efect de seră, reducerea consumului anual de energie primară și promovarea utilizării surselor regenerabile de energie.

Etapele Programului:

(1) Etapele Programului sunt următoarele:

a) publicarea pe pagina de internet a AFM a anunțului de deschidere a sesiunii de finanțare;

b) depunerea cererii de finanțare;

c) centralizarea de către AFM a punctajelor rezultate în urma analizei dosarelor de finanțare;

d) publicarea de către AFM, pe pagina proprie de internet, a listelor centralizate prevăzute la lit. c), în funcție de categoriile de solicitanți prevăzute la art. 5 alin. (4);

e) analiza conformității administrative a documentelor transmise, a eligibilității solicitantului, proiectului și a cheltuielilor, de către AFM;

f) depunerea contestațiilor de către solicitanți și soluționarea contestațiilor de către AFM;

g) încheierea contractelor de finanțare;

h) implementarea proiectelor;

i) monitorizarea proiectelor;

j) raportarea către autoritatea publică centrală pentru protecția mediului a modului de utilizare a sumelor din veniturile obținute în urma scoaterii la licitație a certificatelor de emisii de gaze cu efect de seră și a cantității de CO2 diminuată prin implementarea proiectelor de creștere a eficienței energetice și a gestionării inteligente a energiei în clădirile publice, conform indicatorului calculat.

(2) Pentru desfășurarea etapelor Programului se aprobă prin dispoziție a președintelui AFM:

a) comisia de analiză și selectare a dosarelor de finanțare transmise de către solicitanți și comisia de soluționare a contestațiilor, în cazul în care acestea sunt formate din personal al AFM;

b) grile de evaluare, proceduri de lucru, instrucțiuni sau alte documente interne ale AFM, inclusiv pentru îndeplinirea de sarcini și realizarea anumitor activități în cadrul Programului.

Criterii de eligibilitate a solicitantului:

Este considerat eligibil solicitantul care îndeplinește următoarele condiții la momentul transmiterii cererii de finanțare:

a) este proprietar sau administrator al clădirii publice pentru care solicită finanțare;

b) nu a fost condamnat pentru infracțiuni împotriva mediului, prin hotărâre judecătorească definitivă;

c) nu figurează cu obligații fiscale restante la bugetele administrate de organele fiscale centrale și de organele fiscale locale, definite potrivit art. 1 pct. 31 și 32 din Legea nr. 207/2015 privind Codul de procedură fiscală, cu modificările și completările ulterioare;

d) nu figurează cu obligații fiscale restante la bugetul Fondului pentru mediu.

Criterii de eligibilitate a obiectivului de investiție aferent cererii de finanțare:

(1) Este eligibil obiectivul de investiții care îndeplinește cumulativ următoarele criterii:

a) clădirea publică și terenul aferent sunt în domeniul public;

b) clădirea publică și terenul aferent nu fac obiectul unui litigiu în curs de soluționare la instanțele judecătorești, nu fac obiectul vreunei revendicări potrivit unei legi speciale sau dreptului comun, nu fac obiectul procedurii de expropriere pentru cauză de utilitate publică;

c) clădirea publică nu se încadrează în clasa I de risc seismic, respectiv clădire cu risc ridicat de prăbușire, sau în clasa II de risc seismic, respectiv clădire care sub efectul cutremurului poate suferi degradări structurale majore;

d) auditul energetic estimează o reducere procentuală a consumului total de energie primară de minimum 30%, pentru fiecare clădire din cadrul obiectivului de investiție. În situația în care pentru un obiectiv de investiție sunt necesare și se

elaborează mai multe audituri energetice, reducerea procentuală a consumului total de energie primară pe obiectiv se calculează ca medie ponderată a reducerii corespunzătoare clădirilor auditate cu suprafața utilă încălzită a acestora;

e) auditul energetic estimează o reducere procentuală a cantității emisiilor de CO₂ de minimum 30%, pentru fiecare clădire din cadrul obiectivului de investiție. În situația în care pentru un obiectiv de investiție sunt necesare și se elaborează mai multe audituri energetice, reducerea procentuală a cantității emisiilor de CO₂ pe obiectiv se calculează ca medie ponderată a reducerii corespunzătoare clădirilor auditate cu suprafața utilă încălzită a acestora;

f) clădirea publică nu este compusă din construcție/construcții cu caracter provizoriu;

g) clădirea publică și anexele acesteia pe care se implementează proiectul nu este/sunt afectată/e de sarcini în favoarea unei entități care desfășoară activități economice, în sensul prevăzut în cadrul legal referitor la ajutorul de stat; clădirea pe care se implementează proiectul nu face obiectul unui litigiu în curs de soluționare la instanțele judecătorești, al vreunei revendicări potrivit unei legi speciale.

Categorii de cheltuieli eligibile:

(1) Pentru fiecare obiectiv de investiție sunt considerate eligibile următoarele:

a) cheltuielile pentru proiectare, asistență tehnică și studii, respectiv pozițiile 3.1, 3.5 și 3.8 din conținutul-cadru al devizului general prevăzut în anexa nr. 7 la Hotărârea Guvernului nr. 907/2016 privind etapele de elaborare și conținutul-cadru al

documentațiilor tehnico-economice aferente obiectivelor/ proiectelor de investiții finanțate din fonduri publice, cu modificările și completările ulterioare, sunt eligibile cumulativ, în limita a 6% din valoarea cheltuielilor eligibile aferente investiției de bază;

b) cheltuielile cu consultanța, respectiv poziția 3.7 din conținutul-cadru al devizului general prevăzut în anexa nr. 7 la Hotărârea Guvernului nr. 907/2016, cu modificările și completările ulterioare, sunt eligibile în limita a 4% din valoarea cheltuielilor eligibile aferente investiției de bază;

c) cheltuieli taxe pentru acorduri, avize conforme și autorizația de construire, pozițiile 3.2 și 5.2.5 din conținutul-cadru al devizului general prevăzut în anexa nr. 7 la Hotărârea Guvernului nr. 907/2016, cu modificările și completările ulterioare;

d) cheltuielile pentru investiția de bază, menționate la pozițiile 4.1—4.4 din conținutul-cadru al devizului general prevăzut în anexa nr. 7 la Hotărârea Guvernului nr. 907/2016, cu modificările și completările ulterioare, conform criteriilor de eligibilitate prevăzute la art. 10 alin. (3) și (4);

e) cheltuielile pentru elaborarea certificatului de performanță energetică și efectuarea auditului energetic înainte de intervenție, precum și elaborarea raportului de implementare după intervenție, realizate de un auditor energetic pentru clădiri atestat gradul Ici. AFM finanțează pentru toate aceste cheltuieli până la 10 lei/mp suprafață construită desfășurată, inclusiv TVA, pentru fiecare clădire cuprinsă în obiectivul de investiții, respectiv poziția 3.4 din conținutul-cadru al devizului general prevăzut în anexa nr. 7 la Hotărârea Guvernului nr. 907/2016, cu modificările și completările ulterioare;

f) cheltuieli privind expertizarea tehnică a clădirii publice conform reglementărilor în vigoare, în vederea încadrării într-o clasă de risc seismic, înainte și după intervenție, după caz. AFM finanțează pentru toate aceste cheltuieli până la 7.000 lei inclusiv TVA, pentru fiecare clădire cuprinsă în obiectivul de investiție, respectiv poziția 3.3 din conținutul-cadru al devizului general prevăzut în anexa nr. 7 la Hotărârea Guvernului nr. 907/2016, cu modificările și completările ulterioare;

g) cheltuieli pentru informare și publicitate conform capitolului 5.4 din Hotărârea Guvernului nr. 907/2016;

h) cheltuieli cu lucrări de construcții și instalații aferente organizării de șantier, respectiv poziția 5.1.1 din conținutul-cadru al devizului general prevăzut în anexa nr. 7 la Hotărârea Guvernului nr. 907/2016, cu modificările și completările ulterioare;

i) cheltuieli diverse și neprevăzute, în limita a 20% în cazul lucrărilor de intervenție și în limita a 10% în cazul extinderilor din valoarea cheltuielilor prevăzute la cap./subcap. 3.5, 3.8, 4.1, 4.2, 4.3 și 4.4 din conținutul-cadru al devizului general prevăzut în anexa nr. 7 la Hotărârea Guvernului nr. 907/2016, cu modificările și completările ulterioare;

j) TVA aferentă cheltuielilor eligibile ale proiectului, în condițiile în care aceasta a fost solicitată și nu este recuperabilă, rambursabilă sau compensată prin orice alte mijloace, potrivit prevederilor legale.

(2) Valoarea estimată a proiectului/obiectivului nu este limitată. Finanțarea maximă aprobată pentru fiecare categorie de solicitant nu poate depăși suma prevăzută

la art. 5 alin. (4). Diferența până la valoarea totală a proiectului va fi susținută de către beneficiar din surse financiare proprii.

Conținutul dosarului de finanțare

Dosarul de finanțare trebuie să cuprindă următoarele documente:

a) formularul cererii de finanțare nerambursabilă, conform anexei nr. 1, semnat cu semnătură electronică calificată de către reprezentantul legal sau de către împuternicitul acestuia;

b) certificatul de atestare fiscală privind obligațiile de plată către bugetul de stat, emis pe numele solicitantului de către organul teritorial de specialitate al Ministerului Finanțelor, în termen de valabilitate la data depunerii dosarului de finanțare;

c) certificatul de atestare fiscală privind impozitele și taxele locale și alte venituri ale bugetului local, emis pe numele solicitantului de către autoritatea publică locală în a cărei rază teritorială își are sediul solicitantul, în termen de valabilitate la data depunerii dosarului de finanțare;

d) certificatul de atestare fiscală privind obligațiile la Fondul pentru mediu, emis pe numele solicitantului, eliberat de către AFM, în termen de valabilitate la data depunerii dosarului de finanțare sau declarația pe propria răspundere de unde să rezulte că solicitantul și-a îndeplinit toate obligațiile la Fondul pentru mediu, respectiv a depus toate declarațiile privind obligațiile la Fondul pentru mediu și nu are sume datorate la data depunerii dosarului de finanțare; declarația va fi dată sub sancțiunea

prevederilor penale privind falsul în declarații și va fi asumată prin semnătură electronică de către reprezentantul legal sau a împuternicitului acestuia;

e) hotărârea consiliului local/Consiliului General al Municipiului București/consiliului județean/organului de decizie al solicitantului privind participarea la Program, care va conține, după caz: 1. acordul privind asigurarea și susținerea contribuției financiare aferente cheltuielilor eligibile ale obiectivului/ obiectivelor; 2. acordul privind susținerea cheltuielilor neeligibile ale obiectivului/obiectivelor; 3. aprobarea documentației tehnico-economice și a indicatorilor tehnico-economici;

f) certificatul de performanță energetică și auditul energetic aferente fiecărui obiectiv de investiție înainte de intervenție, întocmite conform legislației în vigoare de către un auditor energetic pentru clădiri gradul I ci atestat, care trebuie să conțină în mod obligatoriu următoarele informații sub formă tabelară: 1. reducerea procentuală a consumului de energie primară. Se vor indica valorile inițiale și valorile estimate după realizarea investiției; 2. reducerea procentuală a emisiilor echivalent CO₂. Se vor indica valorile inițiale și valorile estimate a fi obținute după realizarea investiției; 3. procentajul din consumul total de energie primară, realizat din surse regenerabile de energie la nivel de obiectiv de investiție, în situația inițială și estimat, după realizarea investiției; 4. aria utilă a spațiului încălzit;

g) DALI pentru obiectivul de investiții propus, întocmit conform Hotărârii Guvernului nr. 907/2016 privind etapele de elaborare și conținutul-cadru al documentațiilor tehnico-economice aferente obiectivelor/proiectelor de investiții finanțate din fonduri publice, cu modificările și completările ulterioare, și Hotărârii Guvernului nr. 925/1995 pentru aprobarea Regulamentului privind verificarea și

expertizarea tehnică a proiectelor, expertizarea tehnică a execuției lucrărilor și a construcțiilor, precum și verificarea calității lucrărilor executate, cu modificările ulterioare, verificată de verificator atestat, în cazul intervențiilor la clădiri existente. În scopul unei analize clare și obiective, denumirea cheltuielilor eligibile consemnate în devizul general aferent obiectivului de investiție va fi preluată conform art. 10 alin. (3) și (4);

h) expertiză tehnică a clădirii pentru reabilitarea clădirilor existente, încadrarea imobilului în clasa de risc seismic, întocmită conform prevederilor legale în vigoare. Se va menționa suprafața construită desfășurată pentru fiecare clădire cuprinsă în obiectivul de investiții;

i) SF, întocmit conform Hotărârii Guvernului nr. 907/2016 privind etapele de elaborare și conținutul-cadru al documentațiilor tehnico-economice aferente obiectivelor/ proiectelor de investiții finanțate din fonduri publice, cu modificările și completările ulterioare, în cazul în care sunt prevăzute extinderi (spre exemplu, un grup sanitar alipit de clădire sau o centrală termică construită separat față de clădire care deservește clădirea publică);

j) proiectul tehnic de execuție, întocmit conform Hotărârii Guvernului nr. 907/2016, cu modificările și completările ulterioare. Se va menționa suprafața construită desfășurată pentru fiecare clădire cuprinsă în obiectivul de investiții [se depune opțional pentru obținerea punctajului prevăzut la art. 14 alin. (7) lit. d];

k) autorizația de construire pentru realizarea investiției; se depune opțional pentru obținerea punctajului prevăzut la art. 14 alin. (7) lit. d);

l) anunțul/invitația de participare în SEAP pentru servicii de proiectare pentru realizarea investiției; se depune opțional pentru obținerea punctajului prevăzut la art. 14 alin. (7) lit. d);

m) inventarul bunurilor imobile din domeniul public sau extras de carte funciară, pentru solicitanții care dețin drept de proprietate asupra clădirii pentru care se solicită finanțare;

n) hotărârea Guvernului sau a consiliului județean, respectiv a Consiliului General al Municipiului București sau a consiliului local al comunei, al orașului sau al municipiului, după caz, ori extras de carte funciară, de unde rezultă dreptul de administrare, pentru solicitanții care nu dețin drept de proprietate asupra clădirii pentru care se solicită finanțare;

o) acordul de parteneriat încheiat de beneficiar cu consiliul județean/Consiliului General al Municipiului București, după caz;

p) actul de identitate al reprezentantului legal sau al împuternicitului;

q) împuternicirea/actul administrativ prin care persoana care semnează contractul este mandată de către reprezentantul legal în acest sens, după caz;

r) documentul doveditor al deschiderii de către solicitantul aprobat la Trezoreria Statului a contului de venituri încasate de la Fondul pentru mediu, în urma scoaterii la licitație a certificatelor de emisii de gaze cu efect de seră și reprezentând finanțare nerambursabilă a proiectelor pentru protecția mediului. Contul va avea cod/indicator bugetar 43.02.44. ARTICOLUL 13

Depunerea dosarului de finanțare

Instrucțiuni cuprinzând modul de depunere a dosarului de finanțare, precum și alte informații relevante se elaborează și se aprobă la nivelul AFM și se aduc la cunoștința persoanelor interesate prin publicarea pe pagina de internet a instituției.

2.2.12.2 Programului privind creșterea eficienței energetice infrastructurii de iluminat public

Scopul, obiectul și indicatorii de performanță ai Programului

(1) Scopul Programului îl reprezintă îmbunătățirea calității mediului prin reducerea emisiilor de gaze cu efect de seră prin utilizarea unor corpuri de iluminat cu surse LED care să determine o eficiență energetică ridicată și poluare luminoasă minimă.

(2) Obiectul Programului vizează modernizarea sistemelor de iluminat public prin înlocuirea corpurilor de iluminat existente având un consum ridicat de energie electrică cu corpuri de iluminat cu surse LED, completarea sistemului de iluminat public existent cu corpuri de iluminat cu surse LED (în situațiile în care stâlpii de pe tronsonul respectiv nu sunt echipați cu corpuri de iluminat sau acestea sunt deteriorate/nefuncționale), precum și achiziționarea și instalarea sistemelor de telegestiune aferente obiectivelor de investiții.

Sursa de finanțare pentru derularea Programului

(1) Finanțarea Programului se realizează din veniturile rezultate din vânzarea certificatelor de emisii de gaze cu efect de seră încasate la Fondul pentru mediu, în

limita creditelor de angajament și bugetare prevăzute cu această destinație prin bugetul anual al Fondului pentru mediu, aprobat conform legii.

(2) Programul are caracter multianual și se desfășoară la nivel național.

Organizarea sesiunii de finanțare

(1) Anual se pot organiza una sau mai multe sesiuni de finanțare, în limita sumei alocate în condițiile prevăzute la art. 3.

(2) Pentru organizarea sesiunii de finanțare se aprobă prin dispoziție a președintelui AFM:

a) sesiunea de depunere a dosarelor de finanțare;

b) suma alocată sesiunii de finanțare și sumele alocate pe fiecare categorie de UAT, așa cum sunt menționate la art. 7 alin. (2);

c) comisia de evaluare a dosarelor de finanțare depuse de către solicitanți și comisia de soluționare a contestațiilor;

d) alte instrucțiuni sau documente interne ale AFM, necesare pentru realizarea evaluării, inclusiv privind modul de analiză a conținutului documentelor, aprobării și implementării proiectelor;

e) formularul grilei de evaluare a conformității documentelor și eligibilității solicitanților.

(3) În cadrul unei sesiuni de finanțare poate fi aprobată o singură cerere de finanțare depusă de către un solicitant.

(4) Analiza dosarelor de finanțare se poate realiza prin externalizarea serviciilor aferente acestor activități sau prin cooptarea de personal din alte instituții publice sau autorități publice centrale, cu aprobarea conducătorilor acestora. În această situație, aprobarea dosarelor de finanțare se realizează potrivit art. 16.

Etapele sesiunii de finanțare

Etapele sesiunii de finanțare sunt următoarele:

a) publicarea pe pagina de internet a AFM a anunțului de deschidere a sesiunii de depunere a dosarelor de finanțare;

b) depunerea dosarelor de finanțare;

c) analiza eligibilității solicitantului, proiectului și a cheltuielilor;

d) publicarea pe pagina de internet a AFM a rezultatelor evaluării dosarelor de finanțare;

e) depunerea și soluționarea contestațiilor;

f) încheierea contractelor de finanțare;

g) implementarea proiectului;

h) monitorizarea proiectului;

i) raportarea către autoritatea publică centrală pentru protecția mediului a modului de utilizare a sumelor din veniturile obținute în urma scoaterii la licitație a certificatelor de emisii de gaze cu efect de seră și a cantității de CO2 diminuate prin implementarea proiectelor de modernizare a sistemelor de iluminat, conform indicatorului calculat.

Cuantumul finanțării

(1) Finanțarea se acordă în procent de maximum 100% din cheltuielile eligibile ale unui obiectiv de investiție și în limita sumelor ce pot fi acordate pentru fiecare categorie de solicitanți, așa cum sunt prevăzute la alin.

(2). 10 MONITORUL OFICIAL AL ROMÂNIEI, PARTEA I, Nr. 995/18.X.2021

(2) Finanțarea se acordă în funcție de categoria unității administrativ-teritoriale, după cum urmează: a) pentru comune cu o populație de până la 5.000 de locuitori — maximum 1.000.000 lei;

b) pentru comune cu o populație de peste 5.001 de locuitori — maximum 2.000.000 lei;

c) pentru orașe — maximum 3.000.000 lei;

d) pentru municipii de rang 0 — municipiul București — maximum 25.000.000 lei;

e) pentru municipii de rang I — maximum 6.000.000 lei;

f) pentru municipii de rang II — maximum 5.000.000 lei.

(3) Numărul de locuitori se stabilește luând în considerare ultimul recensământ publicat pe pagina de internet a Institutului Național de Statistică.

ARTICOLUL 8 Categoriile de solicitanți eligibili

Sub rezerva îndeplinirii cumulative a criteriilor de eligibilitate prevăzute la art. 9, sunt eligibile pentru a participa în cadrul Programului UAT organizate la nivel de comună, oraș sau municipiu.

ARTICOLUL 9 Criterii de eligibilitate a solicitantului

Pot fi finanțate prin Program proiectele depuse de către UAT care îndeplinesc cumulativ următoarele criterii:

- a) acționează în nume propriu;
- b) nu au fost condamnate pentru infracțiuni împotriva mediului, prin hotărâre judecătorească definitivă;
- c) au îndeplinite obligațiile de plată a taxelor, impozitelor și amenzilor către bugetul de stat, bugetele locale, bugetul Fondului pentru mediu, conform prevederilor legale în vigoare;
- d) nu au obținut și nu sunt pe cale să obțină finanțare prin proiecte ori programe finanțate din alte fonduri publice, inclusiv fonduri comunitare, pentru realizarea

investiției care urmează a fi realizată prin Program, potrivit declarației pe propria răspundere din cererea de finanțare;

e) furnizarea/prestarea serviciului de iluminat public se realizează/se va realiza prin intermediul unui operator, în conformitate cu prevederile art. 3 alin. (4) din Legea serviciilor comunitare de utilități publice nr. 51/2006, republicată, cu modificările și completările ulterioare, care prevăd că serviciile de utilități publice sunt furnizate/prestate prin intermediul unor operatori sau al unor operatori regionali definiți potrivit art. 4 din prezentul ghid, și ale Legii serviciului de iluminat public nr. 230/2006, cu completările ulterioare;

f) asigură contribuția proprie necesară implementării proiectului, după caz.

ARTICOLUL 10 Criterii de eligibilitate a proiectului

Este eligibil proiectul care îndeplinește cumulativ următoarele criterii:

a) este prevăzut a se realiza în intravilan, pe domeniul public/privat, aflat în proprietatea/administrarea solicitantului sau a autorității deliberative a acestuia;

b) terenul pus la dispoziție pentru realizarea proiectului este liber de sarcini, nu face obiectul unui litigiu în curs de soluționare la instanțele judecătorești, nu face obiectul vreunei revendicări potrivit unei legi speciale sau dreptului comun, nu face obiectul procedurii de expropriere pentru cauză de utilitate publică;

- c) respectă prevederile standardelor din seria SR EN 13201 pentru iluminat public și ale standardelor din seria SR EN 60598 pentru corpuri de iluminat asumate prin cererea de finanțare;
- d) cuprinde și achiziționarea și instalarea sistemului de telegestiune aferent obiectivului de investiție propus;
- e) demonstrează economie de energie de minimum 25%, așa cum este definită la art. 4 alin. (1) lit. u);
- f) prevede realizarea iluminatului stradal-rutier și/sau stradal pietonal; nu sunt acceptate la finanțare tipurile de iluminat arhitectural, iluminat ornamental-festiv sau alte tipuri de iluminat în afara celui menționat mai sus

Categorii de cheltuieli eligibile

(1) Sunt considerate eligibile următoarele:

- a) cheltuielile pentru elaborarea auditului energetic (subcap. 3.1.3 din conținutul-cadru al devizului general aprobat prin Hotărârea Guvernului nr. 907/2016 privind etapele de elaborare și conținutul-cadru al documentațiilor tehnico-economice aferente obiectivelor/proiectelor de investiții finanțate din fonduri publice, cu modificările și completările ulterioare), proiectare și asistență tehnică (cap. 3.5 și 3.8 din conținutul cadru al devizului general aprobat prin Hotărârea Guvernului nr. 907/2016, cu modificările și completările ulterioare) sunt eligibile cumulativ, în limita a 6% din valoarea cheltuielilor eligibile aferente investiției de bază;

b) cheltuielile cu consultanța (cap. 3.7 din conținutul-cadru al devizului general aprobat prin Hotărârea Guvernului nr. 907/2016, cu modificările și completările ulterioare) sunt eligibile în limita a 4% din valoarea cheltuielilor eligibile aferente investiției de bază;

c) cheltuielile pentru investiția de bază: 1. achiziționarea și instalarea corpurilor de iluminat LED cu eficiență ridicată, înlocuire/modernizare puncte de aprindere, console, accesorii, conductoare conexiune, izolatoare, cleme, armături; 2. achiziționarea și instalarea sistemului de telegestiune;

d) cheltuieli pentru informare și publicitate conform cap. 5.4 din conținutul-cadru al devizului general aprobat prin Hotărârea Guvernului nr. 907/2016, cu modificările și completările ulterioare;

e) TVA aferentă proiectului în condițiile în care aceasta a fost solicitată și nu este recuperabilă, rambursabilă sau compensată prin orice alte mijloace potrivit prevederilor legale.

(2) Valoarea estimată a proiectului nu este limitată.

Finanțarea maximă aprobată pentru fiecare proiect nu poate depăși pragurile prevăzute la art. 7.

ARTICOLUL 13 Conținutul dosarului de finanțare

Dosarul de finanțare depus de către solicitanți trebuie să cuprindă:

a) formularul cererii de finanțare nerambursabilă, semnat electronic de către reprezentantul legal sau de către împuternicitul acestuia;

b) orice act administrativ de reprezentare emis de către reprezentantul legal în condițiile legii, pentru cazul în care cererea de finanțare este semnată electronic de către o persoană împuternicită;

c) certificatul de atestare fiscală privind obligațiile de plată către bugetul de stat, emis pe numele solicitantului de către organul teritorial de specialitate al Ministerului Finanțelor, în termen de valabilitate la data depunerii dosarului de finanțare;

d) certificatul de atestare fiscală privind impozitele și taxele locale și alte venituri ale bugetului local, emis pe numele solicitantului de către autoritatea publică locală în a cărei rază teritorială își are sediul solicitantul, în termen de valabilitate la data depunerii dosarului de finanțare;

e) certificatul de atestare fiscală privind obligațiile la Fondul pentru mediu, emis pe numele solicitantului persoană juridică, eliberat de către AFM, în termen de valabilitate la data depunerii dosarului de finanțare, sau declarația pe propria răspundere de unde să rezulte că solicitantul și-a îndeplinit toate obligațiile la Fondul pentru mediu, respectiv a depus toate declarațiile privind obligațiile la Fondul pentru mediu și nu are sume datorate la data depunerii dosarului de finanțare; declarația va fi dată sub sancțiunea prevederilor penale privind falsul în declarații și va fi asumată prin semnătură electronică de către reprezentantul legal sau împuternicitul acestuia;

f) hotărârea consiliului local/Consiliului General al Municipiului București/organului de decizie al solicitantului privind participarea la Program, care va conține:

1. acordul privind asigurarea și susținerea contribuției financiare proprii aferente cheltuielilor eligibile (după caz) și neeligibile ale proiectului, precum și valorile aferente acestora;

2. aprobarea documentației tehnico-economice și a indicatorilor tehnico-economici;

g) audit energetic al obiectivului de investiție, elaborat de un auditor electroenergetic/complex sau manager energetic de localități; se va depune și atestatul auditorului/managerului energetic, valabil la momentul elaborării auditului energetic.

Concluziile auditului energetic trebuie să conțină în mod obligatoriu următoarele informații:

1. numărul total al stâlpilor care intră în componența sistemului de iluminat pe care se intervine cu ocazia implementării proiectului, numărul total al corpurilor de iluminat existente și distribuția acestora pe străzile din comună/ oraș/municipiu, precum și puterea totală instalată a acestora, calculată conform art. 4 alin. (1) lit. t), și consumul inițial anual de energie în iluminat public, calculat conform art. 4 alin. (1) lit. ș);

2. numărul total al corpurilor de iluminat propuse a fi achiziționate și montate prin proiect, distribuția acestora pe străzile din comună/oraș/municipiu, precum și

puterea totală instalată a acestora, calculată conform art. 4 alin. (1) lit. x), și consumul final anual de energie în iluminat public, calculat conform art. 4 alin. (1) lit. Ț);

3. economia de energie, calculată conform art. 4 alin. (1) lit. u), și cantitatea de emisii de CO₂ redusă, calculată cu factorul de conversie $f_{CO_2} = 0,265 \text{ kg CO}_2/\text{kWh}$;

h) DALI pentru obiectivul de investiții propus este întocmită conform Hotărârii Guvernului nr. 907/2016 privind etapele de elaborare și conținutul-cadru al documentațiilor tehnico-economice aferente obiectivelor/proiectelor de investiții finanțate din fonduri publice, cu modificările și completările ulterioare, și trebuie să cuprindă și următoarele:

1. evidențierea situației actuale: (i) auditul sistemului actual, cu identificarea minimă a corpurilor de iluminat existente, a stâlpilor, a rețelelor de distribuție; (ii) identificarea consumului inițial anual de energie în iluminat public (C_i), calculat conform art. 4 alin. (1) lit. ș);

2. dovedirea parametrilor proiectați: (i) rapoarte și calcule/studii luminotehnice conform standardelor din seria SR EN13201, cu respectarea încadrării în clasa de iluminat a drumului/străzii; (ii) estimarea consumului final anual de energie în iluminat public (C_f), calculat conform art. 4 alin. (1) lit. Ț), rezultat din calculele luminotehnice în urma execuției proiectului. Certificatul de urbanism, avizele și acordurile nu sunt obligatorii la depunerea dosarului de finanțare. În situația în care anumite componente nu sunt considerate necesare în conținutul DALI, se va motiva de către proiectant în acest sens. Referitor la piesele desenate, se vor prezenta: plan de încadrare în zonă, plan de situație cu situația existentă (identificarea străzilor din proiect, a stâlpilor de iluminat echipați cu corpuri de iluminat existente, inclusiv

puterile nominale ale corpurilor, și, după caz, a stâlpilor care nu sunt echipați cu corpuri de iluminat), plan de situație cu situația propusă.

12 MONITORUL OFICIAL AL ROMÂNIEI, PARTEA I, Nr. 995/18.X.2021 (identificarea străzilor din proiect și a stâlpilor de iluminat pe care vor fi montate corpurile de iluminat propuse, inclusiv puterile nominale ale acestora). Din colectivul de elaborare al DALI va face parte obligatoriu și un specialist în iluminat cod COR 214237, certificat emis de Comitetul Național Român de Iluminat (CNRI) sau certificat de atestare profesională în iluminat emis de CNRI sau diplome de studii postuniversitare aprofundate în iluminat, master sau doctorat (se va depune copia documentului doveditor în acest sens); i) proiectul tehnic de execuție, întocmit conform Hotărârii Guvernului nr. 907/2016, cu modificările și completările ulterioare, opțional;

j) actul de identitate al reprezentantului legal sau al împuternicitului;

k) împuternicirea/actul administrativ prin care persoana care semnează contractul este mandatată de către reprezentantul legal în acest sens, după caz;

l) documentul doveditor al deschiderii de către solicitantul aprobat la Trezoreria Statului a contului de venituri încasate de la Fondul pentru mediu, în urma scoaterii la licitație a certificatelor de emisii de gaze cu efect de seră, și reprezentând finanțare nerambursabilă a proiectelor pentru protecția mediului. Contul va avea cod/indicator bugetar 43.02.44.

ARTICOLUL 14 Depunerea dosarului de finanțare

(1) Instrucțiuni cuprinzând modul de depunere a dosarului de finanțare, precum și alte informații relevante se elaborează și se aprobă la nivelul AFM și se aduc la cunoștința persoanelor interesate prin publicarea pe pagina de internet a instituției.

(2) Înscrierile în aplicație, în oricare etapă dintre cele prevăzute la art. 15 alin. (8), se realizează în limita a 150% a bugetului alocat Programului.

2.2.16. Programului național de investiții „Anghel Saligny”

Programul național de investiții „Anghel Saligny“, denumit în continuare program, este coordonat de Ministerul Dezvoltării, Lucrărilor Publice și Administrației.

(2) Valoarea programului derulat de Ministerul Dezvoltării, Lucrărilor Publice și Administrației în perioada 2021-2028 este de 50.000.000 mii lei, limită maximă în baza căreia se pot încheia contracte de finanțare multianuale.

(3) Creditele de angajament prevăzute în fișa programului, anexă la bugetul Ministerului Dezvoltării, Lucrărilor Publice și Administrației, rămase neutilizate la sfârșitul fiecărui exercițiu bugetar al anilor 2021-2027 vor fi avute în vedere la elaborarea legilor bugetare anuale și a rectificărilor bugetare din perioada 2022-2028, cu încadrare în valoarea maximă prevăzută la alin.(2).

(4) În cadrul programului se pot realiza obiective de investiții necesare pentru echiparea unităților administrativ-teritoriale cu dotări tehnico-edilitare și de acces la căile de comunicație, în conformitate cu reglementările cuprinse în Planul de amenajare a teritoriului național - Secțiunea a IV-a - Rețeaua de localități, aprobat prin Legea nr. 351/2001, cu modificările și completările ulterioare.

(5) Pot fi finanțate prin prezentul program obiectivele de investiții care nu sunt

incluse la finanțare în programele derulate din fonduri externe nerambursabile în perioada de programare 2021-2027 sau prin alte programe naționale sau comunitare, inclusiv din contracte de împrumut semnate cu instituții de credit sau instituții financiare interne sau internaționale.

(6) În scopul utilizării eficiente a fondurilor alocate prin program, Ministerul Dezvoltării, Lucrărilor Publice și Administrației poate dezangaja, în vederea contractării, sumele rămase neutilizate în urma economiilor rezultate pe parcursul derulării contractelor de finanțare, în limita creditului de angajament alocat programului.

(7) Creditele de angajament dezangajate conform prevederilor alin. (6) se utilizează pentru finanțarea obiectivelor de investiții pentru care s-au depus solicitări în termenul legal și nu li s-au alocat fonduri din lipsa creditelor de angajament și sunt alocate pe baza criteriilor de prioritizare stabilite conform art.6 alin.(4).

ART.2

Beneficiarii programului sunt unitățile administrativ-teritoriale reprezentate de autoritățile administrației publice locale, precum și unitățile administrativ-teritoriale membre ale asociațiilor de dezvoltare intercomunitară, constituite conform legii, pentru investițiile realizate prin asociațiile de dezvoltare intercomunitară.

ART.3

Obiectivele de investiții care se realizează în cadrul programului trebuie să fie amplasate pe terenuri și/sau construcții, după caz, aflate în proprietatea publică sau privată a unităților administrativ-teritoriale sau în administrarea autorităților administrației publice locale, cu respectarea prevederilor legale în vigoare.

ART. 4

(1) În cadrul programului se pot realiza obiective de investiții care constau în realizarea de construcții noi sau de lucrări de construire, reconstruire, consolidare, reparație, modernizare, modificare, extindere, reabilitare, după caz, schimbare de destinație, protejare, restaurare, conservare la construcții existente și care se încadrează în cel puțin una dintre următoarele categorii de investiții:

- a) alimentări cu apă și stații de tratare a apei;
- b) sisteme de canalizare și stații de epurare a apelor uzate, inclusiv canalizare pluvială și sisteme de captare a apelor pluviale;
- c) drumurile publice clasificate și încadrate în conformitate cu prevederile legale în vigoare ca drumuri județene, drumuri de interes local, respectiv drumuri comunale și/sau drumuri publice din interiorul localităților, precum și variante ocolitoare ale localităților;
- d) poduri, podețe, pasaje sau punți pietonale, inclusiv pentru biciclete și trotinete electrice;
- e) sisteme de distribuție a gazelor naturale, inclusiv a bransamentelor, precum și a racordului la sistemul de transport al gazelor naturale.

(2) În aplicarea art. 3, pentru categoriile de investiții prevăzute la alin. (1) lit. c) și d), dreptul de administrare al autorităților administrației publice locale este exercitat în temeiul art. 21 alin. (2), art. 22 sau art. 22¹ alin. (3) din Ordonanța Guvernului nr. 43/1997 privind regimul drumurilor, republicată, cu modificările și completările ulterioare.

(3) Pentru categoriile de investiții prevăzute la alin. (1) lit. a), b) și e), obiectivele de investiții finanțate prin program se realizează în conformitate cu prevederile art. 5 alin. (10)-(15) din Legea serviciilor comunitare de utilități publice nr. 51/2006, republicată, cu modificările și completările ulterioare.

(4) Modalitatea de aplicare a prevederilor alin. (3) se detaliază în normele metodologice aprobate conform art. 16 alin. (2).

(5) Tipurile de obiective de investiții, categoriile de lucrări și cheltuielile care se finanțează în cadrul fiecărei categorii de investiții prevăzute la alin. (1) sunt stabilite prin normele metodologice de aplicare a programului.

(6) Se poate acorda finanțare pentru obiectivele de investiții din categoria prevăzută la alin. (1) lit. c), care se află pe amplasamente din interiorul localităților, unde:

- a) au fost finalizate sistemele de alimentare cu apă și canalizare;
- b) sunt în curs de realizare lucrările la sistemele de alimentare cu apă și canalizare;
- c) nu pot fi realizate lucrările la sistemele de alimentare cu apă și/sau canalizare, având în vedere că acestea nu sunt viabile economic.

(7) Pentru obiectivele de investiții prevăzute la alin. (6) lit. b), beneficiarii trebuie să realizeze lucrările la sistemele de alimentare cu apă și canalizare în termen de maximum 2 ani de la data includerii în lista prevăzută la art. 6 alin. (3).

(8) Pentru realizarea obiectivelor de investiții din categoria prevăzută la alin. (1) lit. e), contractele de finanțare se încheie după obținerea autorizației de construire.

(9) Coordonarea, monitorizarea și verificarea obiectivelor de investiții prevăzute la alin. (1) lit. e) se realizează de către Ministerul Dezvoltării, Lucrărilor Publice și Administrației împreună cu Ministerul Energiei.

(10) Nu sunt eligibile obiectivele de investiții care au fost aprobate la finanțare și sunt în derulare prin programe naționale, care nu au execuție bugetară la data intrării în vigoare a prezentei ordonanțe de urgență.

ART. 5

- (1) Finanțarea programului se asigură din:
- a) sume din transferuri, alocate bugetelor locale, de la bugetul de stat, aprobate cu această destinație în bugetul Ministerului Dezvoltării, Lucrărilor Publice și Administrației, la o poziție distinctă de cheltuieli;
 - b) sume din bugetele locale alocate cu această destinație;
 - c) alte surse legal constituite.
- (2) Sumele alocate de la bugetul de stat prin bugetul Ministerului Dezvoltării, Lucrărilor Publice și Administrației, prin prezentul program, sunt surse de finanțare complementare pentru bugetele locale.

2.3 . Contextul național

Strategia națională pentru dezvoltarea durabilă a României 2030 oferă principalele direcții de acțiune pentru implementarea Agendei 2030, asumată de 193 de state la Adunarea Generală ONU din 2015.

Prin această Strategie, România își stabilește cadrul național pentru susținerea Agendei 2030, asumată de 193 de state la Adunarea Generală ONU din 2015, și implementarea setului de 17 ODD (obiective de dezvoltare durabilă). Strategia susține dezvoltarea României pe trei direcții principale, respectiv *economică*, *socială* și *de mediu*, orientată către cetățean, care să se centreze pe inovație, optimism, reziliență și încredere că statul servește nevoile fiecărui cetățean, într-un mod echitabil, eficient și într-un mediu curat, în mod echilibrat și integrat.

Ca orientare generală, Strategia vizează realizarea unor acțiuni suport cu orizont de timp anul 2020 și ținte naționale 2030, specifice fiecăruia din cele 17 ODD. Strategia cuprinde liniile de dezvoltare trasate pentru strategiile sectoriale, regionale și

locale viitoare. „Se va avea în vedere că, în paralel cu urmărirea implementării Strategiei, mecanismele executive și consultative nou create să înceapă, cu anul 2019, un proces de re-evaluare complexă pentru a asigura coerența politicilor în domeniul dezvoltării durabile și oportunitatea proiectelor de acte normative ce urmează a fi adoptate de către Guvernul României și care au incidență directă asupra obiectivelor stabilite în Strategie. Pentru urmărirea și verificarea implementării Strategiei se va întocmi Planul de acțiune pentru materializarea obiectivelor, prin implicarea tuturor actorilor participanți la implementare. Se va actualiza setul de indicatori naționali, în colaborare cu Institutul Național de Statistică, având la bază noile obiective prioritare stabilite prin Strategie și ținându-se cont de setul de indicatori stabiliți la nivelul ONU și ai UE pentru implementarea Agendei 2030 pentru dezvoltare durabilă”, precizează inițiatorii.

Se va avea în vedere implicarea reprezentanților societății civile în procesul de actualizare. De asemenea, se vor crea nuclee pentru dezvoltare durabilă la nivelul autorităților publice centrale, cu atribuții în domeniul dezvoltării durabile, acolo unde nu există și se va facilita organizarea de cursuri de formare de experți în dezvoltare durabilă pentru personalul implicat în implementarea Strategiei. Se va sprijini înființarea unei Coaliții pentru Dezvoltare Durabilă, din reprezentanți ai societății civile, pentru asigurarea unui dialog continuu pentru implementarea Strategiei.

România va raporta periodic către UE progresele înregistrate în direcția punerii în aplicare a Agendei 2030, a participării active la noul consens european și mondial privind dezvoltarea durabilă, în conformitate cu interesele naționale și obligațiile asumate în calitate de stat membru al UE.

2.4. Contextul regional

Din punct de vedere al localizării geografice, comuna Coșești se afla situat în Regiunea de Dezvoltare Sud Muntenia, a României.

Regiunea Sud Muntenia este localizată în partea de sud a României, învecinându-se la nord cu regiunea Centru, la est cu regiunea Sud- Est, la vest cu regiunea Sud- Vest, iar la sud cu Bulgaria, limita fiind dată de fluviul Dunărea. Cu o suprafață de 34453 km², reprezentând 14,5% din suprafața României. Regiunea Sud Muntenia ocupă locul al 3-lea ca mărime din cele 8 regiuni de dezvoltare.

O caracteristică aparte, cu multiple implicații de ordin socio- economic, o reprezintă faptul că este singura regiune din țară ce conține o regiune enclavă în partea mediană, și anume regiunea București- Ilfov.

Din punct de vedere administrativ, regiunea Sud Muntenia este formată din 7 județe (Argeș, Călărași, Dâmbovița, Giurgiu, Ialomița, Prahova și Teleorman), 16 municipii, 32 de orașe și 519 comune cu 2019 sate.

În ultimii ani, ca urmare a procesului de integrare a României în UE, precum și a costurilor scăzute ale forței de muncă, a crescut numărul investitorilor străini de pe piața românească, una dintre cele mai mari piețe din Europa Centrală și de Est.

Regiunea Sud Muntenia oferă potențialilor investitori o multitudine de oportunități. Mai multe dintre companiile puternice, cum ar fi Dacia- Renault (Pitești- Argeș) și Petrotel- Lukoil (Ploiești- Prahova), se găsesc în această regiune.

Un avantaj major îl constituie rețeaua de transport. Situată în jurul Bucureștiului, astfel încât nici unul dintre orașele reședință de județ nu se află la mai mult de 120 de kilometri de capitală, regiunea Sud Muntenia beneficiază de acces rapid la principalul aeroport al țării, Otopeni.

Planul de Dezvoltare Regională 2021- 2027 Regiunea Sud-Muntenia este prezentat pe site-ul oficial ADR Sud-Muntenia sub forma de draft, având în vedere că la acest moment este definitivată varianta finală a acestui document strategic .

Obiectivele strategice specifice pe termen mediu si lung a Regiunii de Dezvoltare SUD Muntenia (2027):

Atingerea obiectivului strategic general se va face printr-un set de obiective strategice specifice, care reflectă combinația aspirațiilor sociale, economice și de mediu ale regiunii.

Prin obiectivele specifice, Planul urmărește eliminarea factorilor care blochează dezvoltarea pe ansamblu a regiunii, exploatând totodată avantajele care furnizează oportunități de dezvoltare. Împreună, cele șapte obiective specifice vor contribui la obținerea prosperității regiunii, asigurând totodată o dezvoltare pe termen lung a comunităților acesteia.

Obiectivele strategice specifice care vor ghida implementarea Planului și care printr-o abordare cuprinzătoare și integrată urmăresc revitalizarea economică și socială a regiunii, sunt:

1. Creșterea atractivității și accesibilității regiunii Sud Muntenia prin dezvoltarea mobilității și conectivității populației, bunurilor și serviciilor conexe în vederea promovării dezvoltării durabile;
2. Dezvoltarea policentrică și echilibrată a rețelei de localități urbane;
3. Creșterea economiei regionale prin consolidarea cercetării – dezvoltării – inovării, adoptarea tehnologiilor digitale și stimularea competitivității IMM-urilor autohtone;
4. Protejarea și utilizarea eficientă a resurselor naturale și a patrimoniului natural;
5. Dezvoltarea capitalului uman din regiunea Sud Muntenia prin creșterea accesului și a participării la educație și instruire pe tot parcursul vieții și stimularea ocupării forței de muncă
6. Îmbunătățirea accesului la asistență medicală și servicii sociale de calitate și promovarea incluziunii sociale;
7. Creșterea rolului așezărilor rurale și a contribuției agriculturii la economia regiunii Sud Muntenia.

OBIECTIVUL STRATEGIC GENERAL Regiunii de Dezvoltare Sud Muntenia

Stimularea unui proces de creștere economică durabilă și echilibrată a regiunii Sud Muntenia, bazată pe inovare și favorabilă incluziunii sociale, care să conducă la creșterea prosperității și calității vieții locuitorilor săi.

Scopul strategic reflectă abordarea concentrată, integrată și flexibilă pentru:

- îmbunătățirea competitivității și capacității inovatoare a economiei regiunii în vederea creșterii economice;
- reducerea disparităților economice și sociale existente în interiorul regiunii și creșterea gradului de includere a comunităților dezavantajate în viața economică a acesteia;
- protejarea și îmbunătățirea condițiilor de mediu și a biodiversității;
- folosirea rațională a resurselor naturale.

Prioritati:

P1 - Dezvoltarea durabilă a infrastructurii locale și regionale

P2 – Dezvoltarea urbană durabilă

P3 - Creșterea competitivității prin specializare inteligentă și digitalizare

P4 - Protecția mediului prin creșterea eficienței energetice și tranziția către o economie circulară

P5 - Susținerea educației și ocupării forței de muncă

P6 - Susținerea sănătății și incluziunii sociale

P7 - Dezvoltarea rurală și agricultura

2.5. Contextul judetean

Situat in bazinul Argesului superior, rau legendar al carui nume il poarta, judetul este strajuit la nord de creasta Fagarasilor, cu virfurile Moldoveanu (2.543 m) si Negoiu (2.535 m), iar la sud se leagana in Campia Romana, cumpana de istorie a Valahiei. Astfel, de la nord la sud, se regasesc toate cele trei forme de relief: munti, dealuri si campie, precum si doua bazine hidrografice: Bazinul Arges, in zona muntoasa si cea de deal si Bazinul Vedea, in zona de deal si de campie.

Suprafata judetului Arges este de 6.800 km², ceea ce reprezinta 2,9 % din suprafata totala a tarii, iar numarul locuitorilor sai este de 663.206. Acestia sunt distribuiti in trei municipii (Pitesti, Campulung-Muscel si Curtea de Arges), patru orase (Mioveni, Topoloveni, Costesti si Stefanesti) si 95 de comune.

Resedinta de judet este municipiul Pitesti, (cunoscut si sub numele de “Comuna lalelelor”). Aceasta localitate este reprezentativa in ceea ce priveste impletirea valorilor traditionale cu aspiratiile europene ale comunitatii romanesti.

Cele mai vechi marturii ale prezentei umane pe aceste meleaguri, descoperite pe vaile raurilor Arges, Dambovita, Mozacu, Neajlov si Cotmeana, dateaza din paleoliticul inferior. Vestigii geto-dacice au fost descoperite la Curtea de Arges, Tigveni, Titesti, Cepari si Cetatuia (secolul al III-lea i.Ch.). Ocupatia romana este reprezentata prin castrele de la Urlueni, Sapata de Jos, Albota, Purcareni, Rucar si Jidava. Teritoriul judetului Arges a facut parte din provincia Dacia Felix, intre anii 106-271 d.Hr. In jurul anilor 1215 a fost infiintat comuna Campulung-Muscel, iar in 1310, la Curtea de Arges isi stabileste resedinta voievodul Basarab I, sub conducerea caruia au fost unite teritoriile de la nord de Carpati. Confirmarea apartenentei

populației acestei formațiuni statale la familia creștin-ortodoxă a venit în luna mai 1359, când Patriarhia din Constantinopol a recunoscut Mitropolia Țării Românești, al cărei sediu se afla la Curtea de Argeș. După anul 1400, din necesități strategice, capitala Țării Românești a fost mutată de la Curtea de Argeș la Târgoviște. Fosta capitală și-a păstrat și în secolele următoare importanța și marea, mai ales în timpul domniei voievodului filozof Neagoe Basarab, cel care în 1517 a finalizat construirea unei impresionante mănăstiri, monument arhitectonic de excepție.

Numerosi domnitori romani, viteji și înțelepți, și-au legat numele de plaiurile argesene. Între aceștia se numără Mihai Viteazul, care a realizat prima uniune a celor trei țări românești (Transilvania, Moldova și Țara Românească), Matei Basarab (1632-1654), care a reconstruit Curtea Domnească din Campulung și Constantin Brâncoveanu (1683-1714), care și-a stabilit reședința de vară în comuna Pitești, unde a construit o curte domnească impresionantă.

Argesenii s-au remarcat și printr-o implicare activă în evenimentele social-politice din secolul al XIX-lea: în 1821, populația a sprijinit activ revoluția condusă de Tudor Vladimirescu; în timpul Revoluției de la 1848 s-a remarcat contribuția membrilor familiilor Golescu și Brătianu, originare din Argeș. Aceștia au militat activ pentru înfăptuirea Unirii Principatelor Române de la 1859, act istoric care a pus bazele României moderne. Principal exponent al familiei Brătianu, Ion C. Brătianu, a contribuit la realizarea dezideratului de veacuri al poporului român - independența, pentru care mii de argeseni și-au jertfit viața pe câmpurile de luptă din Bulgaria în anii 1877-1878.

Județul Argeș dispune de o economie bine dezvoltată și diversificată, rezultat al eforturilor depuse de autoritățile locale pentru modernizare și performanță, inclusiv pentru asigurarea unui climat de afaceri atractiv. A fost astfel atras un flux substanțial de investiții, atât din sectorul privat intern, cât și din cel extern, care a vizat deopotrivă industria, agricultura și serviciile.

La nivel național, județul Argeș ocupă locul patru, din punctul de vedere al creșterii economice.

Lider în domeniul industriei constructoare de autoturisme, “S.C. AUTOMOBILE DACIA GROUPE RENAULT S.A. Pitești” reprezintă principala investiție externă din județul Argeș și una dintre cele mai mari la nivel național.

De la privatizare, instalația industrială a uzinei Dacia a cunoscut un proces complet de modernizare, operând în prezent cu un număr de 13.000 de angajați. Cu o investiție de 489 de milioane de euro, uzina de la Pitești se situează în prezent la cele mai înalte standarde europene, cu metode de lucru aplicate în uzinele Grupului Renault.

Dacia afișează pe deplin apartenența la Grupul Renault, bazându-se pe expertiză și organizarea companiei-mamă atât la nivel industrial cât și comercial. Distribuția vehiculelor și a pieselor de schimb Dacia va fi asigurată de rețeaua comercială Renault în marea majoritate a țărilor.

ARPECHIM - Pitești, sucursala a grupului petrolier PETROM S.A., este cea mai mare și mai complexă platformă petrochimică din România și un nume recunoscut pe plan intern și internațional.

Componenta de baza a infrastructurii industriale argesene, ARPECHIM - Pitesti, companie cu o experienta productiva de peste 30 de ani, este principalul furnizor de produse petrochimice pentru piata interna si un participant activ la activitatea de comert exterior a Romaniei.

ARPO S.A. din Curtea de Arges, cunoscut producator de articole din portelan.

Agricultura constituie o componenta importanta a economiei argesene, in sectorul rural fiind introduse constant masuri de reformare, inclusiv prin aplicarea legislatiei actuale in domeniu si a programelor Uniunii Europene. Una din principalele zone agricole ale tarii, judetul Arges este bine cunoscut pentru culturile sale de cereale, plante industriale si fructe. Un domeniu cu o indelungata traditie in judet este cel al viticulturii, podgoriile argesene fiind mentionate in documente istorice inca din secolul 14.

Arta si cultura se bucura si ele de o atentie deosebita in judetul Arges, unde functioneaza numeroase muzee si scoli de arta populara si clasica, teatre, case memoriale si de cultura, asociatii de specialitate. Pot fi astfel mentionate Teatrul Alexandru Davila, Galeriile de Arta si Centrul de Creatie din Pitesti, casele memoriale George Toparceanu, Liviu Rebreanu si Dinu Lipatti, casa de cultura din Curtea de Arges, cele din Campulung Muscel si din Mioveni, muzeul de arta populara din comuna Domnesti si Muzeul Pomiculturii si Viticulturii Golesti.

Strategia de Dezvoltare Durabila a Comunei Coșești va tine cont atat de directivele Uniunii Europene transpuse in context national, regional, judetean, cat si de caracteristicile locale date de relief si dezvoltarea socio-economica a localitatii.

2.6. Cadrul Programatic la nivel Local

În prezent, Planul de Mobilitate Urbană Durabilă existent pentru Comuna Coșești este cel realizat la nivelul perioadei 2014- 2020, însă, pentru finanțarea proiectelor de mobilitate în perioada 2021-2027, acesta din urmă necesită urgentă actualizare în vederea alinierii la noile tendințe și implicit la actualizarea portofoliului de proiecte.

Scopul planului este de planifica și modela mobilitatea în raport cu nevoile și prioritățile de dezvoltare spațială de la nivelul unității administrative-teritoriale și urmărește 5 obiective:

- Îmbunătățirea eficienței serviciilor și infrastructurii de transport;
- Reducerea necesităților de transport motorizat, reducerea impactului asupra mediului și reducerea consumului de energie pentru activitățile de transport;
- Asigurarea unui nivel optim de accesibilitate în cadrul localității și în cadrul zonelor metropolitan/periurbane;
- Asigurarea unui mediu sigur pentru populație;
- Asigurarea accesibilității tuturor categoriilor de persoane, inclusiv pentru persoanele cu dizabilități.

Pentru a putea asigura o coerență a dezvoltării la nivel teritorial, este necesară o analiză a Strategiei de Dezvoltare Locală din perioada anterioară de programare și a obiectivelor acestora. Pentru intervalul de timp 2014-2020, obiectivele strategice și specifice pe care s-a construit portofoliul de proiecte sunt:

Modernizarea infrastructurii rutiere și tehnico-edilitare

Îmbunătățirea infrastructurii rutiere și creșterea accesibilității Comunei

Modernizarea și extinderea infrastructurii tehnico-edilitare

Dezvoltarea mediului economic local și crearea de noi locuri de muncă

Atragerea investițiilor străine și impulsionearea investițiilor locale

Valorificarea resurselor economice locale

Sprijinirea parteneriatelor publice-private

Dezvoltarea turismului și valorificarea patrimoniului cultural

Dezvoltarea infrastructurii turistice

Valorificarea potențialului natural și cultural local

Promovarea comunei în scop turistic

Îmbunătățirea calității sistemului educațional și cultural

Modernizarea instituțiilor de învățământ și de cultură

Sprijinirea și diversificarea activităților culturale locale

Conservarea, protejarea și restaurarea patrimoniului cultural local

Îmbunătățirea sistemului de sănătate și a serviciilor sociale

Dezvoltarea infrastructurii de sănătate și asistență socială

- Creșterea calității serviciilor medicale și sociale
- **Asigurarea calității mediului și a condițiilor optime de locuire**
- Înfrumusețarea aspectului urban
- Îmbunătățirea condițiilor rezidențiale
- Îmbunătățirea condițiilor rezidențiale

Dezvoltarea capacității administrative a primăriei Comunei Coșești

Creșterea eficienței serviciilor publice

Implicarea societății civile și a mediului de afaceri în procesul decizional

Modernizarea infrastructurii administrative

CONCLUZII:

Ținând cont de toate aceste aspecte prezentate care prezintă diferite niveluri de planificare strategică, Strategia de Dezvoltare Locală a Comunei Coșești pentru perioada 2021-2027 este elaborată în contextul noilor abordări la nivel global, european și național privind dezvoltarea durabilă, adică o dezvoltare care să răspundă nevoilor generațiilor actuale fără a compromite șansele viitoarelor generații de a-și satisface propriile nevoi.

Necesitatea unei Strategii de Dezvoltare Locală pentru perioada 2021- 2027 constă în:

- existența unui document programatic pentru perioada anterioară, care necesită o actualizare, o prelungire a planificării pe termen mediu și lung și stabilirea unor noi obiective, adaptate la noul context socio-economic, cât și la noile scheme și instrumente de finanțare;
- necesitatea de a realiza un document strategic care să răspundă obiectivului central de dezvoltare a capacității de reglementare și planificare strategică a administrației locale, cu scopul final de a asigura un cadru adecvat pentru dezvoltarea sustenabilă și echilibrată a comunității, cu o manifestare clară în convergența nivelului de trai al cetățenilor săi către standarde europene;
- exercițiul financiar european următor reprezintă o provocare și totodată o oportunitate pentru Comuna Coșești pentru realizarea proiectelor de investiții necesare dezvoltării comunității;
- abordarea participativă, dezvoltarea de jos în sus, care să implice un număr cât mai mare de actori care acționează direct, la fața locului, precum și schițarea unui număr de scenarii în baza viziunilor exprimate de aceștia este singura opțiune care poate asigura legitimitate demersului de planificare strategică și poate asigura durabilitate acțiunilor publice;
- planificarea strategică la nivel local este necesară deoarece creează coerența actului de guvernare locală și mărește transparența cheltuirii banului public;
- informarea funcționarilor publici, a membrilor societății civile și a mediului de afaceri în domeniul politicilor publice pentru a crea un nivel comun de cunoștințe

privind eficiența actelor normative, va fi un proces continuu pe toată perioada de realizare a strategiei de dezvoltare;

- realizarea portofoliului de proiecte în cadrul Strategiei de Dezvoltare Locală va permite administrației locale să acceseze programele de finanțare disponibile în perioada 2021-2027.

CAPITOLUL 3

SITUAȚIA EXISTENTĂ LA NIVEL LOCAL

3.1. Cadrul natural și geopolitic

Comuna Coșești este situată în partea centrală a județului, la o distanță de 25 km de municipiul Pitești, se întinde pe o suprafață de 6138 ha și are în componență următoarele sate: Coșești, Petrești, Păcioiu, Leicești, Lăpușani, Jupânești, Priseaca.

Comuna dispune de un relief variat format din dealuri subcarpatice și lunci, fiind străbătută de la nord la sud de Râul Doamnei. Este legată de reședința județului prin Drumul Național 731 Nucșoara- Pitești, care este modernizat.

Relieful comunei Coșești reprezintă o trecere de la Subcarpați de la dealurile platformă din cadrul Piemontului Getic. Trecerea se realizează prin Dealurile Argeșului numite de V. Mihăilescu ”Gruiurile Argeșului”, încadrate de Argeș și Argeșel. Acestea reprezintă un ansamblu de culmi și văi desfășurate aproape de la vest la est.

Arealul comunei Coșești este situat pe valea Râului Doamnei și se învecinează cu arealul comunei Pietroșani în partea de nord și cu arealul comunei Dârmănești în partea de sud. În partea de est se desfășoară cumpăna de ape dintre Râul Doamnei și Râul Bratia, iar în partea de vest se află cumpăna de ape dintre Râul Doamnei și Râul Vâlsan.

Formele de relief se desfășoară între altitudinile de 300 m (în lunca Râului Doamnei în dreptul localității Coșești) și 693 m (Dealul Păcurarului), având o amplitudine maximă de 393 m.

3.1.1. Atestare istorică a satelor din comuna Coșești

Satul Petrești a fost atestat documentar la data de 13 septembrie 1494, Priseaca (Pădurețu) este amintit în documente din 24 iulie 1524, satul Jupânești este amintit într-un document din 1 iunie 1541, satele Lăpușani și Leicești sunt consemnate în documente din anii 1549- 1550, Coșești este amintit în documente din a doua jumătate a secolului al XVII- lea și satul Păcioiu din 5 decembrie anul 1799.

3.1.2. Solul

Sunt prezente soluri de luncă neevoluate, pe care se dezvoltă o vegetație higrofilă, din acestea se deosebesc solurile aluviale dezvoltate pe depozite aluvio-proliviale și regosolurile, care se găsesc răspândite în cadrul suprafețelor interfluviale sau pe versanții slabi înclinați, pe care s-au putut menține depozite de roci degenerate, neconsolidate.

Un loc deosebit îl ocupă solurile formate pe materialul colluvial marnos, care au un colorit negricios și care evoluează spre soluri brune închise, negricioase. Ele se găsesc pe terase alături de solurile brune luvice.

Relieful sculptat în genere în roci friabile, cu un caracter de pronunțată tinerețe, a făcut ca cele mai mici intervenții ale omului asupra lui să aibă urmări mari, solul de pe întinse suprafețe fiind astăzi erodat în diferite grade.

3.1.3. Vegetația

Condițiile morfologice și pedoclimatice specific sectorului studiat favorizează dezvoltarea unui înveliș vegetal alcătuit din păduri și pajiști naturale secundare utilizate în general ca pășuni sau fânețe asociate cu livezi.

3.1.4. Flora și fauna domestică

Flora este reprezentată prin numeroase livezi de meri, peri, nuci, ierburi naturale și plante de furaje. Fauna domestică este formată din: bovine, ovine, porcine, cabaline și păsări.

3.1.5. Flora și fauna sălbatică

În funcție de amplitudine pădurile sunt formate din gorun, stejar, fag, paltin, ulm, frasin, mesteacăn, plop, carpen, teiul pucios, argintiu cu frunza mare, cireș, măr pădureț și vișinul turcesc.

Ca arbuști menționăm alunul, socul, cornul, murul, păducelul, lemn câinesc.

Ca plante: ghiocei, brebenei, toporași, brândușe, iarba moale, păiușul de pădure, firuța de pădure, vinerița, iarba vântului, păiușul roșu, părușca, trifoiul sălbatic, ghimpele, ciulinii.

Plante medicinale: coada șoricelului, frag, gălbenele, izmă, mușuțel, etc.

Poziția geografică a comunei a înlesnit dezvoltarea în ecosisteme diverse a unei faune bogate atât în vertebrate, cât și în nevertebrate.

Pești: crap, mreană, clean, scoabar, nisiparniță.

Păsări: coțofană, graurul, mierla, ciocănitoarea, cioara, gaița, vrabia, privighetoarea, presura, codobatura, cucul, pitulicea, ciocârlia, uliul, corbul, pupăza, rândunica sălbatică, turturica, barza, porumbelul sălbatic, prepelița, potârnichea.

Animale: iepurele, vulpea, mistrețul, cerbul, căpriorul, ursul și lupul.

3.1.6. Seismicitate

După datele furnizate de Institutul de Seismologie București gradul de seismicitate este de până la 7, întrucât comuna Coșești se află în apropiere de Câmpulung, a doua zonă seismică din țară.

3.1.7. Caracteristici climatice- clima

Clima este temperat continental, specifică regiunilor de dealuri joase și dealuri înalte, comuna Coșești prezentând în general caracterele climatice ale regiunii Curtea de Argeș și Câmpulung Muscel.

Din punct de vedere al regimului termic, pe parcursul anilor, se observă că cele mai ridicate valori ale temperaturilor medii lunare se înregistrează în intervalul iunie-august, iar cele mai scăzute, în lunile ianuarie- februarie. Cât privește anotimpurile, acest sector, aflându-se în regiunea dealurilor, beneficiază de un climat de adăpost atât vara, cât și iarna.

Temperatura medie anuală a suprafeței solului variază în jurul valorii de 10⁰C, maximele înregistrându-se în lunile iunie- iulie (23-24⁰C), iar minimile, în ianuarie și februarie (-3-4⁰ C).

Amplitudinea medie anuală este de 26-27⁰ C. Precipitațiile sunt bogate de 600-1000 mm, din care 400- 600 mm cad în semestrul cald și 95- 124 mm în luna cea mai ploioasă (iunie) și 40- 50 mm cad în luna cea mai secetoasă (septembrie).

3.1.8. Rețeaua hidragrafică

Cel mai important râu este râul Doamnei, care izvorăște de sub crestele vârfului Negoiu (lacul Viștea) și are o întindere de 98 km. Este un râu de ordinul 3 și primește

56 afluenți. Dintre afluneții colectați pe raza comunei Coșești amintim: Valea Florii, Valea Corbului, Valea Nichișitei, Valea Dădăii, iar cel mai important afluent este Valea Păcurarului cu 11 km.

3.1.9. Monumente istorice și biserici

Biserica de Lemn din Jupânești

Biserica cea nouă- sat Jupânești

Biserica din satul Lapușani

Biserica din Petrești

Vechea biserică a satului Coșești

Biserica actuală din satul Coșești- cu hramul ”Sf. Nicolae și Cuvioasa Paraschiva”

Biserica din Leicești

Biserica Pacioiu- cu hramul ”Adormirea Maicii Domnului și Sf. Mucenic Teodor Tiron”

Monumentul eroilor din satul Jupânești- 1919

Monumentul eroilor din satul Petrești- 1922

Monumentul eroilor din satul Pacioiu- 1968

Monumentul eroilor din satul Coșești- 1983

Monumentul eroilor din satul Leicești- 1938

3.2. Populație și forța de muncă

3.2.1. Populația

După ultimul recensământ al populației, comuna Coșești numără 5246 locuitori. Din punct de vedere administrativ, comuna este formată din șapte sate: Coșești, Jupânești, Lapusani, Leicesti, Pacioiu, Petresti și Priseaca. Cea mai mare pondere a populației, din totalul locuitorilor comunei Coșești o deține satul Coșești, cu un număr de 1113 locuitori (21%), urmat de Pacioiu și Leicesti cu (19%), iar cea mai mică pondere este deținută de Priseaca cu doar 4% (un număr de 229 locuitori).

3.2.2. Forța de muncă

La nivelul comunei Coșești, caracteristicile forței de muncă ocupate este faptul că un procent substantial din aceasta (43%) lucrează în agricultură, în industrie 39%, restul de 18% fiind împărțită aproape egal între sectoare precum construcții, servicii comerciale și sociale (4%), transporturi (3%), administrație publică (2%) etc.

Populația activă, la nivelul comunei Coșești reprezintă 46% (2439 persoane) din care 7,79% populație neocupată. Din totalul populației inactive, 27,7% sunt studenți, 31,8% pensionari, 40,5% regăsindu-se în alte situații.

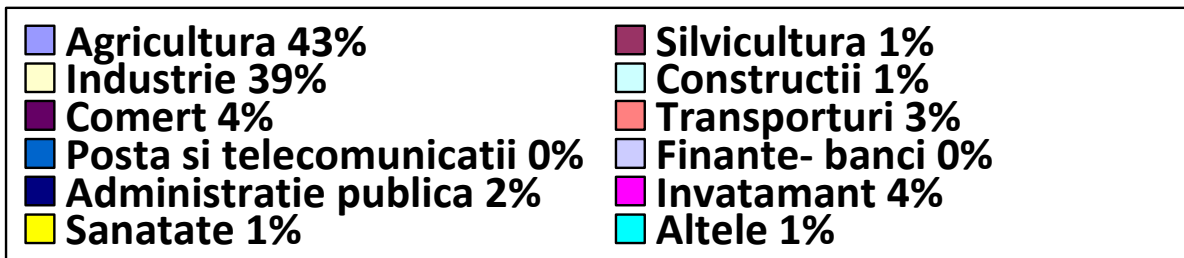
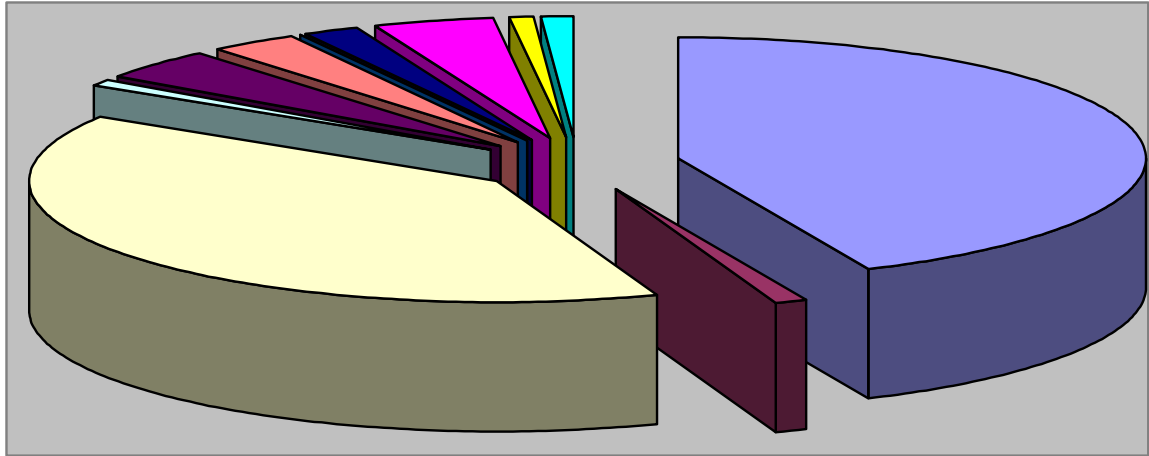

Fig. 4 Distribuția forței de muncă

3.3. Cadrul economic

Veniturile propria, conform Legii nr. 273/2006 privind finanțele publice locale, cu completările și modificările ulterioare, sunt formate din: impozite, taxe, contribuții, cote defalcate din TVA, cote defalcate din impozitul pe venit, subvenții de la bugetul de stat.

În anul 2020, totalul veniturilor la bugetul local al Comunei Coșești a fost de 7277,00 mii lei, înregistrând o creștere 770 mii lei față de 6507,43 mii lei în anul de

anul 2016, acestea provenind mai mult din sume defalcate și cote și foarte puțin din impozite și taxe.

Veniturile proprii la bugetul local la nivelul comunei Coșești în anul 2020 sunt de 1090 mii lei și au o pondere de 15% pentru anul 2020, iar în anul 2016 au fost de 913 mii lei și au o pondere de 14%, din veniturile totale anuale.

Comuna Coșești este o comună predominant agricolă (având un număr de 171 dosare înregistrate la APIA), deși cea mai mare suprafață este ocupată de păduri, suprafața agricolă fiind de 2525 ha, din care: teren arabil- 360 ha ,teren livezi- 320 ha ,teren pășuni naturale- 898 ha ,teren fânețe naturale- 947 ha .

Fond forestier ocupă o suprafață de 3507,89 ha,

Creșterea animalelor este, de asemenea, un sector bine reprezentat, creșterea ovinelor ocupând primul loc cu un procent de 37% din efectivul de animale, 29% bovine, 21% porcine, cabaline 8%, crescătorii de albine ocupând ultimul loc (5%)

În zona comunei Coșești există din vechi timpuri meșteșugari în domeniul dogăritului, olăritului și fabricarea de cărămidă. După revoluție, s-a dezvoltat activitatea de prelucrare a lemnului, precum și comerț, patiseri, prelucrarea laptelui.

În comună funcționează un număr de aproximativ 200 de PF-uri și AF-uri, ce au, în principal, ca domeniu de activitate olăritul, dogăritul, achiziționare, debitare, producție și comercializare material lemnos și de construcție.

3.4. Sănătate și asistență socială

În comună nu există dispensar uman dar , funcționează 3 medici de familie, un medic stomatolog și 3 asistente medicale, într- un spațiu închiriat de către aceștia, dotarea cabinetelor medicale fiind medie.

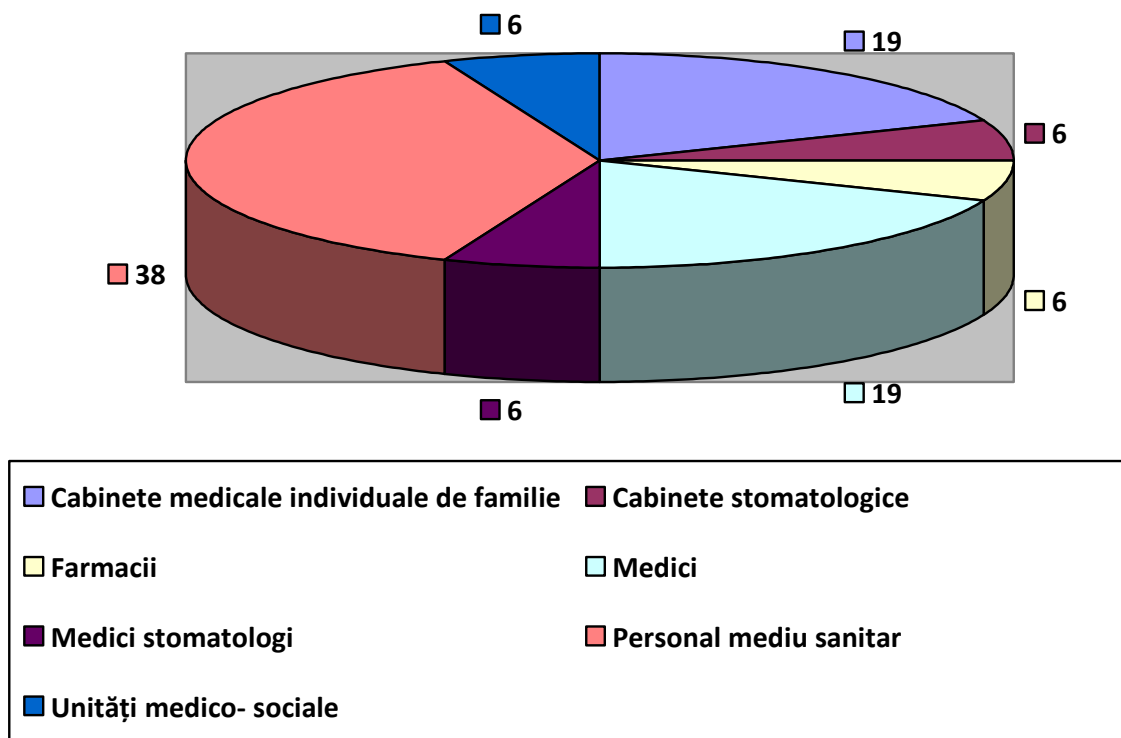

Infrastructura socială

La primărie există în plată, la finele anului 2020 un număr de 127 dosare potrivit Legii nr. 416/2001, privind venitul minim garantat.

3.5. Educație și cultură

În prezent, școlile comunei sunt modernizate, existând condiții pentru realizarea în bune condiții a procesului de învățare.

În comună există 4 cămine culturale, în bună stare de funcționare, unul dintre acestea fiind recent modernizat. Există o bibliotecă comunală dotată cu un număr de 9494 volume, având un număr de 181 cititori activi.

Având în vedere monumentele istorice de pe raza localității și zona deosebit de pitorească în care se află, comuna are resurse pentru dezvoltarea agro- turismului rural.

Ca meserii cu tradiție în această zonă amintim olăritul și dogăritul. Festivaluri și sărbători tradiționale: Festivalul țuicii - și Târgul anual de Sf. Arhangheli Mihail și Gavril.

Situația școlară

O școală democratică pentru elevi presupune structuri clar definite, relații bazate pe încredere și respect reciproc, asigurarea unui cadru optim pentru starea de bine a elevilor- beneficiarii direcți, care să permită implicarea activă și creativă a acestora în rezolvarea problemelor care îi privesc, în formarea lor ca cetățeni responsabili ai societății civile.

La nivelul Comunei Coșești pentru perioada 2016- 2020, situația școlară s-a prezentat astfel:

Anul 2016- 2017

Nr. crt.	Unitatea școlară	Nr. elevi	Nr. cadre didactice	Nr. cadre navetiste
1	Școala Gimnazială „Iordache Păcescu,, Coșești	175	13	7
2	Școala Gimnazială Coșești	115	11	6
3	Școala Gimnazială Petrești	77	9	3
4	Școala Primară Jupânești	99	4	-
5	Școala Primară Pacioiu	24	2	1
6	Școala Primară Lăpușani	24	2	1
7	Grădinița cu Program Normal Priseaca	13	1	1
8	Grădinița cu Program Normal Corbu	17	1	1

Anul 2017- 2018

Nr. crt.	Unitatea școlară	Nr. elevi	Nr. cadre didactice	Nr. cadre navetiste
1	Școala Gimnazială „Iordache Păcescu,, Coșești	197	15	8
2	Școala Gimnazială Coșești	114	12	6
3	Școala Primară Petrești	45	3	-
4	Școala Primară Jupânești	104	4	-
5	Grădinița cu Program Normal Pacioiu	12	1	1
6	Grădinița cu Program Normal Priseaca	17	1	1
7	Grădinița cu Program Normal Corbu	16	1	1
8	Grădinița cu Program Normal Lăpușani	14	1	1

Anul 2018- 2019

Nr. crt.	Unitatea școlară	Nr. elevi	Nr. cadre didactice	Nr. cadre navetiste
1	Școala Gimnazială „Iordache Păcescu,, Coșești	200	17	10
2	Școala Gimnazială Coșești	113	12	8
3	Școala Primară Petrești	37	3	-
4	Școala Primară Jupânești	97	4	-
5	Grădinița cu Program Normal Pacioiu	10	1	-
6	Grădinița cu Program Normal Priseaca	22	1	1
7	Grădinița cu Program Normal Corbu	19	1	1
8	Grădinița cu Program Normal Lăpușani	14	1	1

Anul 2019- 2020

Nr. crt.	Unitatea școlară	Nr. elevi	Nr. cadre didactice	Nr. cadre navetiste
1	Școala Gimnazială „Iordache Păcescu,, Coșești	208	16	10
2	Școala Gimnazială Coșești	136	14	8
3	Școala Primară Jupânești	95	4	-
4	Grădinița cu Program Normal Petrești	13	1	-
5	Grădinița cu Program Normal Pacioiu	10	1	-
6	Grădinița cu Program Normal Priseaca	15	1	1
7	Grădinița cu Program Normal Corbu	15	1	1
8	Grădinița cu Program Normal Lăpușani	11	1	1

Personalități ale comunei:

- Dan Horia Mazilu- slavist, membru corespondent al Academiei Romane și director al Bibliotecii Academiei, profesor universitar doctor, fost decan al Facultății de Litere din București;
- Nea Georgescu- reputat eminescolog, profesor universitar doctor, decanul Facultății "Hiperion" din București;
- Ion Geanta- colonel, profesor universitar doctor, decan în cadrul Academiei Militare București;
- Lucian Chisu- profesor universitar doctor, Universitatea Valahia, Târgoviște;
- Dan Chisu- publicist, organizatorul Festivalului Dakino
- Nae Șerbănescu- numistat
- Gheorghe Marin- prozator
- Nicolae Matea- Inginer, fost director al SC Automobile Dacia- Renault și Aro Câmpulung
- Ion Stoica- chestor
- Florin Matea- medic urolog, Spitalul Județean Argeș

- Cristina Cristescu- corespondent de presă (PRO Tv), Haga- Olanda.
- Silviu Constantinescu- fost profesor limba și literatura română autor al mai multor cărți de gramatică a limbii române

3.6. Infrastructură de circulație și transport

Serviciul de transport public local este organizat și funcționează în baza Ordonanței Guvernului nr. 86/2001 privind serviciile de transport public local de călători, aprobată cu modificări și completări prin Legea nr. 284/2002.

Din cauza lipsei de fonduri, localitatea Coșești întâmpină dificultăți în întreținerea atât a drumurilor publice cât și a sistemului de transport public.

În ceea ce privește transportul public, pe teritoriul comunei sunt amplasate: 8 stații pe Dj 731 Piscani Domnești și 3 stații pe ruta Jupânești- Priseaca.

Această problemă permanentă necesită măsuri imediate pentru a aduce sistemul la nivelul de întreținere din propriile activități. Un sistem efektiv și stabil de transport public local este acela care îndeplinește cerințele utilizatorilor săi și care este suportabil plătorii de taxe.

Drumurile județene și comunale care străbat comuna Coșești sunt:

- DJ 731 Piscani- Nușoara- modernizat
- DJ 731 A Gănești- Jupânești- neasfaltat, nemodernizat
- DC 229 Priseaca- Jupânești- Valea Nandrii- neasfaltat, nemodernizat

- DC 1 Lăpușani- Bădești- Domnești- neasfaltat, nemodernizat

Primăria comunei Coșești a asfaltat drumurile comunale din satul Petrești, drumul Coșești- Jupânești și drumul Leicești- Priseaca, ulița Valea Corbului, drumul comunal Lăpușani, Valea Păcurarului, Ulița Primăriei.

3.7. Infrastructura socială și echipare tehnico- edilitară

Pe raza comunei există 2420 de locuințe, toate private, din care 1920 sunt ocupate permanent, iar 520 sezoniere.

Sunt conectate la sistemul de alimentare cu apă 1365 de locuințe, din care majoritatea cu apă caldă și cu sistem propriu de canalizare, o parte cu încălzire centrală, cu instalație electrică sunt dotate 2400 de locuințe, 1400 cu gaze pentru gătit (butelii) și câteva prevăzute cu instalație de aer condiționat.

3.8. Infrastructura instituțională

În cadrul Primăriei funcționează un număr de 8 funcționari publici , media de vârstă fiind de 50. Dintre acestia 6 sunt absolvenți de studii superioare. Pe lângă funcționarii publici mai sunt 9 angajați contractuali dintre 4 cu studii superioare.

3.9. Mediu

Există alimentare cu apă în satele Petrești, Jupânești, Priseaca Lăpușani și Păcioiu, Leicești, Coșești este introdusă conducta de apă.

3.10. Situația existentă privind gestionarea deșeurilor în comuna Coșești

Contract cu FINANCIAR-URBAN SRL, CU PUBELE LA POARTA SI SELECTAREA GUNOIULUI.

3.11. PLANUL STRATEGIC DE DEZVOLTARE A SERVICIILOR SOCIALE

Din perspectivă funcțională, acordarea serviciilor de asistență socială este concepută ca un sistem de acțiuni specifice, care trebuie să asigure realizarea obiectivului său major: asistarea persoanelor care, din cauza unor motive de natură economică, fizică, psihică sau socială, nu au posibilitatea să-și asigure nevoile sociale, să-și dezvolte propriile capacități și competențe pentru integrarea socială.

Planificarea strategică este un proces sistematic prin care instituția își definește anumite priorități esențiale pentru îndeplinirea misiunii ei, în concordanță cu evoluția mediului înconjurător. Planificarea strategică ajută instituția să-și creeze propriul viitor.

Principiul de bază al planificării strategice este credința că anumite aspecte ale viitorului pot fi influențate și schimbate prin ceea ce facem în prezent.

Rolul planificării strategice este de a ajuta instituția să:

- Își definească obiectivele și orientările strategice;
- Își definească prioritățile și cele mai potrivite acțiuni pe care le va întreprinde;
- Identifice măsuri concrete de coordonare a activităților din cadrul instituției.

Planificarea strategică poate fi și un instrument de dialog cu diverși factori de interes cu care instituția intră în contact.

Astfel se poate:

- Informa asupra priorităților instituției;
- Ajunge la o înțelegere comună privind perspectivele de dezvoltare și prioritățile de adoptat;
- Demonstra că instituția noastră joacă un rol activ în dezvoltarea sectorului nostru de activitate;
- Pune baza unor parteneriate în urma analizei competențelor și nevoile instituției.

Planificarea strategică ne va permite să:

- Anticipăm schimbările în mediul exterior;
- Ne dăm seama de amenințări și oportunități care există în jurul instituției;
- Dezvoltăm strategii care să folosească oportunitățile;
- Clarificăm resursele pe care le putem folosi și să identificăm ce acțiuni trebuie să întreprindem.

3.11.1.Considerații generale

Prin Serviciul Public de Asistență Socială se urmărește realizarea scopului prin acordarea de prestații și servicii sociale:

- Prestațiile sociale acordate sunt: ajutorul social, ajutorul de înmormântare, ajutor de urgență conform Legii 416/2001 privind venitul minim garantat, cu modificările și completările ulterioare, alocația pentru susținerea familiei

conform Legii nr. 277/2010 privind alocația pentru susținerea familiei, indemnizația lunară pentru creșterea copilului de până la 2 ani conform O.U.G. nr. 111/2010 privind concediul și indemnizația lunară pentru creșterea copilului, modificată și completată de OUG 26/2021 și HG 536/2021 pentru modificarea și completarea Normelor de aplicare, ajutorul pentru încălzirea locuinței cu lemne, cărbuni și combustibili petrolieri conform O.U.G. nr. 70/2011 privind măsurile de protecție socială în timpul sezonului rece, cu modificările și completările ulterioare.

- Serviciile sociale acordate sunt: servicii de informare și consiliere socială.

Având în vedere prevederile art. 112 și 113, alin. 1 și 3 din Legea nr. 292/2011- Legea asistenței sociale, prevederile H.G. 797/2017 pentru aprobarea Regulamentelor – cadru de organizare și funcționare ale serviciilor publice de asistență socială și a structurii orientative de personal, prevederile Legii 448/2006 privind protecția și promovarea drepturilor persoanelor cu handicap, prevederile Legii 272/2004 privind protecția și promovarea drepturilor copilului, precum și prevederile Legii 17/2000 privind asistența socială a persoanelor vârstnice, ținând seama de modificările legislative și de nevoile beneficiarilor de servicii sociale, persoane domiciliat pe raza UAT Coșești.

3.11.2. PRINCIPII ȘI VALORI

Principiile și valorile după care stau la baza funcționării serviciului:

Principii:

- **Universalitate-** fiecare persoană are dreptul la asistență socială în condițiile prevăzute de lege. Prin acest drept recunoaștem principiul accesibilității egale la serviciile sociale pentru cetățenii din comuna Coșești.
- **Obiectivitate și imparțialitate-** în acordarea serviciilor se va păstra o atitudine obiectivă, neutră față de orice interes politic, economic, religios sau de altă natură.
- **Eficiență și eficacitate-** în acordarea serviciilor se vor depune toate eforturile pentru rezolvarea situației de criză în care se găsește solicitantul, păstrându-se următoarele caracteristici: calitative, cantitativ adecvate și pe o perioadă de timp adecvată.
- **Abordarea integrată în furnizarea de servicii sociale-** acordarea de servicii sociale se va baza pe o evaluare completă și complexă (unde este cazul) a nevoilor solicitanților și intervenția asupra tuturor aspectelor problemei de rezolvat.
- **Proximitate în furnizarea de servicii sociale-** serviciile sociale acordate vor fi adaptate nevoilor comunității și la îndemâna cetățenilor.
- **Cooperare și parteneriat-** serviciile sociale se acordă în parteneriat și cooperând cu ceilalți furnizori de servicii sociale. Se va asigura transferul și monitorizarea beneficiarului atunci când situația o impune, către alte servicii sociale (specializate).

- **Orientarea pe rezultate-** serviciul public de asistență socială are ca obiectiv principal orientarea pe rezultate în beneficiul persoanelor deservite.
- **Îmbunătățirea continuă a calității-** serviciul public de asistență socială se concentrează pe îmbunătățirea continuă a serviciilor sociale și pe eficientizarea resurselor disponibile.

Valori:

- **Egalitatea de șanse-** toate persoanele beneficiază de oportunități egale cu privire la accesul la serviciile sociale și de tratament egal prin eliminarea oricăror forme de discriminare.
- **Libertatea de alegere-** fiecărei persoane îi este respectată alegerea făcută privind serviciul social ce răspunde nevoilor sale sociale.
- **Independența și individualitatea fiecărei persoane-** fiecare persoană are dreptul să fie parte integrată a comunității, păstrându-și în același timp independența și individualitatea. Aceasta urmărește să evite marginalizarea beneficiarilor de servicii sociale pe baza principiului că toți cetățenii, indiferent dacă necesită servicii de asistență socială sau nu, sunt ființe umane normale cu nevoi și aspirații umane normale.
- **Transparență și participarea în acordarea serviciilor sociale-** fiecare persoană are acces la informațiile privind drepturile fundamentale și legale de asistență socială, precum și posibilitatea de contestare a deciziei de acordare a

unor servicii sociale. Membrii comunității trebuie încurajați și sprijiniți pentru a fi parte integrată în planificarea și furnizarea serviciilor în comunitate.

- **Confidențialitatea**- furnizorii serviciilor sociale trebuie să ia măsurile posibile și rezonabile, astfel încât informațiile care privesc beneficiarul să nu fie divulgate sau făcute publice fără acordul persoanei în cauză.
- **Demnitate umană**- fiecărei persoane îi este garantată dezvoltarea liberă și deplină a personalității. Toți oamenii sunt tratați cu demnitate cu privire la modul lor de viață, cultură, credințele și valorile personale.

CAPITOLUL 4-

ANALIZA SWOT A COMUNEI COȘEȘTI

Fundamentarea dezvoltării pe termen mediu și lung a comunității nu poate fi concepută în afara unor strategii coerente, elaborate pornind de la potențialul și resursele existente și ținând cont de oportunitățile, dar și de amenințările care se prefigurează.

Analiza diagnostic de tip SWOT a economiei Comunei Coșești este concepută ca o suită de comentarii concentrate asupra principalilor factori ce influențează dezvoltarea acestui teritoriu, în vederea atingerii unor importante obiective strategice ale următorilor 7 ani.

Prezentată distinct pe categorii de activități economice, acest tip de analiză ilustrează stările interne distinctive de forță sau slăbiciune în raport cu unele oportunități sau amenințări externe.

Se poate preciza faptul că elemente ale punctelor forte, printr-o valorificare adecvată, se transformă în oportunități, iar unele elemente ale punctelor slabe, prin cronicizare, devin amenințări.

Conținutul analizei respectă obiectivele caracteristice unei astfel de abordări, fiind detaliate astfel:

- nivelul, structura și dinamica activităților;

- sectoare și activități semnificative în evoluția prezentă și viitoare a Comunei;
- influența principalilor factori;
- impactul oportunităților și al amenințărilor externe;
- evaluarea atuurilor și deficiențelor;
- unele explicații ale succeselor sau insucceselor în plan economic.

Analiza SWOT este o metodologie de analiză a unui proiect. Numele este descriptiv: Strengths (puncte tari), Weaknesses (puncte slabe), Opportunities (oportunități) și Threats (riscuri).

Analiza SWOT permite concentrarea atenției asupra zonelor cheie și realizarea de prezumții în zonele asupra cărora există cunoștințe mai puțin detaliate. În urma acestei analize se poate decide dacă zona își poate îndeplini planul, și în ce condiții.

Unele “oportunități” și “amenințări” vor apărea din “punctele tari” și “punctele slabe” ale Comunei. Amenințările pot fi concrete sau potențiale.

Implicații sociale atât ale punctelor forte, cât și ale punctelor slabe determină semnificativ dezvoltarea economică ulterioară a Comunei.

În urma analizelor generale și sectoriale, pentru perioade semnificative din evoluția economico-socială a Comunei Coșești, se pot sistematiza următoarele elemente ale analizei SWOT.

Puncte tari	Puncte slabe
➤ condiții naturale favorabile dezvoltării economice;	➤ Calitate scăzută a vieții, nivel ridicat al șomajului, putere

<ul style="list-style-type: none"> ➤ tradiții istorice și culturale nealterate; ➤ grad ridicat de electrificare al gospodăriilor; ➤ accesibilitate bună la rețele de telecomunicații; ➤ forță de muncă calificată, adaptabilă, creativă și relativ ieftină; ➤ pondere mare a terenului arabil; ➤ fertilitate ridicată a solului; ➤ infrastructură pentru irigații; ➤ infrastructură de bază locală și socială disponibilă; ➤ alimentare cu apă și exectricitate, rețea locală de drumuri; ➤ cultura rurală bine așezată: tradiții familiale și identitate rurală națională; ➤ precondiții pentru dezvoltarea turismului rural; ➤ grad ridicat de toleranță, nivel redus de conflicte sociale între cetățeni ➤ ponderea majoră a populației din grupa de vârstă adultă (20-60 ani) peste 50% din totalul populației; ➤ rezerve de terenuri care pot fi convertite pentru funcțiuni; ➤ diverse posibilități de dezvoltare în viitor (terenuri neconstruite, intravilanul reprezintă aproximativ 50% din teritoriul comunei); ➤ rezerve de terenuri de bună calitate pentru practicarea agriculturii, cu lucrări de îmbunătățiri funciare; ➤ Piața liberă de terenuri și clădiri în 	<p>financiară slabă;</p> <ul style="list-style-type: none"> ➤ Lipsa oportunităților de angajare în zonă; ➤ Tehnologii învechite de cultivare a pământului și management neperformant; ➤ Diminuarea populației active datorită migrării acesteia către zonele urbane; ➤ Infrastructura de transport învechită, lipsa serviciilor de internet; ➤ Infrastructura comunală și turistică nedevelopată; ➤ Acces greu la piețele de desfacere; ➤ Lipsa grupurilor de inițiativă locală și a ONG-urilor cu experiență suficientă pentru planificare și implementare de proiecte; ➤ Slabe relații de parteneriat între administrații publice și ONG-uri; ➤ Productivitate și profitabilitate scăzută; ➤ Lipsa unor dotări edilitare necesare dezvoltării economice- sociale; ➤ Nivel relativ redus al dezvoltării IMM-urilor; ➤ Unități sanitare învechite; ➤ Calitatea scăzută a managementului agricol; ➤ Competivitate și eficiență scăzută a agriculturii; ➤ Puterea financiară scăzută a populației rurale; ➤ Lipsa oportunităților de angajare; ➤ Venituri reduse.
---	--

<p>intravilan și extravilan;</p> <ul style="list-style-type: none"> ➤ Nivelul ridicat de acoperire al rețelelor de comunicații fixe și mobile; ➤ Poziție geografică favorabilă; ➤ Potențial agricol și zootehnic ridicat. 	
Oportunități	Amenințări
<ul style="list-style-type: none"> ➤ Strategii și politici de dezvoltare durabilă a zonelor rurale (programe de asistență financiară ale Uniunii Europene); ➤ Dezvoltarea cooperării interne și internaționale; ➤ Transferul de tehnologie și de know-how; ➤ Creșterea de produse ecologice; ➤ Dezvoltarea agriculturii ecologice; ➤ Diversificarea producției agricole; ➤ Creșterea volumului produselor cu valoare adăugată ridicată; ➤ Dezvoltarea societății civile; ➤ Acces la experiențe de bună practică din Uniunea Europeană și de asemenea, oportunități pentru schimb de experiență. 	<ul style="list-style-type: none"> ➤ Decalajele dintre zonele urbane și rurale, motiv de migrare a tinerilor; ➤ Deteriorarea infrastructurii sociale în zonele rurale, care conduc la deteriorarea integrării sociale și a calității vieții; ➤ Fragmentarea exploatațiilor agricole; ➤ Surse financiare insuficiente de dezvoltare a infrastructurii locale; ➤ Stagnarea pătrunderii capitalului străin; ➤ Lipsa culturii antreprenoriale; ➤ Procesul redus de modernizare a agriculturii; ➤ Cadrul legislativ instabil și complex; ➤ Migrația tinerilor către zonele urbane; ➤ Continuarea declinului demografic; ➤ Apariția unor fenomene sociale; ➤ Lipsa oportunităților de angajare.

Concluziile relevante ale analizei mediului rural sunt:

- ❖ Tendința de scădere și îmbătrânire a populației rurale;
- ❖ Ponderea ridicată a forței de muncă cuprinsă în activități agricole;

- ❖ Rata de ocupare a forței de muncă superioară mediului urban;
- ❖ Rata de ocupare ridicată a forței de muncă tinere;
- ❖ Nivel redus de pregătire a forței de muncă;
- ❖ Starea nesatisfăcătoare a rețelelor de drumuri;
- ❖ Gradul scăzut de dotare cu utilități publice;
- ❖ Infrastructură pentru educație satisfăcătoare;
- ❖ Grad scăzut al infrastructurii și serviciilor de asistență medicală.

CAPITOLUL 5.

Viziune strategica

In viziunea reprezentanților autorității publice locale, comuna Coșești va deveni până în anul 2027 o localitate mai atractivă, prosperă și durabilă. Calitatea vieții locuitorilor va spori prin diversificarea economiei locale.

Creșterea economică va sta sub semnul conceptelor moderne de economie bazată pe cunoaștere, prin promovarea tehnologiilor informaticii și ale comunicațiilor, consultanță orientată către toate categoriile de populație și întreprinzători, atragerea fondurilor nerambursabile, a investițiilor și know-how-ului și creșterea gradului de pregătire a resurselor umane disponibile în localitate.

Invățământul local va fi orientat spre sprijinirea acestor transformări, spre menținerea calității actului didactic și a condițiilor de derulare a acestuia, prevenirea și combaterea abandonului școlar și promovarea conceptului de învățare continuă, astfel încât toate categoriile socio-profesionale și de vârstă să participe și să se identifice cu comunitatea.

Transformarea localității se va realiza pe principii de dezvoltare durabilă, asigurându-se o repartizare socială cât mai egală a beneficiilor, îmbunătățind accesul la bunăstare al grupurilor dezavantajate, precum și garantându-se protecția factorilor de mediu și utilizarea eficientă a resurselor naturale locale.

Creșterea calității vieții, asigurarea accesului la utilități, dezvoltarea infrastructurii de transport și revigorarea economiei locale vor deveni prioritare pentru următorii 7 ani, astfel încât oferta de locuințe civilizate, de locuri de muncă adecvate pregătirii profesionale și de servicii comunitare să răspundă cu realism nevoilor și aspirațiilor cetățenilor și să creeze noi modele de viață și muncă. Pentru următorii ani, perioada 2021 – 2027, atenția va fi îndreptată spre dezvoltarea serviciilor către populație, investițiile de interes comunitar și noi activități social-culturale vor conduce la regenerarea aspectului localității. Standarde noi de design și management al localității vor îmbunătăți calitatea mediului construit și natural.

5.1. Viziunea de dezvoltare

Viziunea se bazează pe recunoașterea faptului că viitorul localității Coșești este dependent de factorii sociali, economici și de mediu precum și de activitățile care vor fi întreprinse de autoritățile locale, organizații, instituții și parteneriate la nivelul întregii regiuni. Acestea au propriile scopuri și obiective, dar printr-un effort conjugat și orientat către susținerea viziunii, pot contribui la obținerea ei.

Recunoașterea beneficiilor pe care le poate aduce parteneriatul local, conduce la idea că acesta este elementul cheie privind viziunea, dezvoltarea și implementarea strategiei.

În contextual de mai sus și pe baza aportului parteneriatului regional a fost dezvoltată și definite viziunea pentru localitatea Coșești, care furnizează cadrul necesar coordonării pe termen lung al gândirii, planificării și activităților strategice commune ale parteneriatului cu privier la dezvoltarea pe ansamblu a localității.

Conceptul pentru viitor este exprimat în următorul angajament care constituie viziunea strategică privind dezvoltarea localității.

5.2. Obținerea Viziunii

Strategia are un rol important în definirea inițiativelor, propunerilor și politicilor complementare necesare pentru obținerea viziunii.

Problemele sociale complexe, cele economice și de mediu caracteristicile localității și cărora aceasta trebuie să le facă față, necesită acțiuni comune ale autorităților publice, organizațiilor și diverselor agenții în acord cu planurile de acțiune și strategiile proprii.

În ansamblul ei strategia subliniază necesitatea dezvoltării economiei bazată pe cunoaștere, a forței de muncă calificată, construirea și dezvoltarea culturii antreprenoriale, creșterea nivelului aspirațiilor și a ratei de ocupare.

Obținerea viziunii locale necesită implicarea membrilor comunităților în dezvoltarea de planuri, strategii și programe la toate nivelurile, în scopul asigurării că punctele lor de vedere sunt luate în considerare.

În contextul în care viziunea furnizează perspectivele de dezvoltare pe termen lung a localității și ghidează procesul de schimbare al acesteia, obținerea ei nu este un proces ușor, fiind necesară fundamentarea de priorități locale corelate cu cele județene, luând în considerare problemele și necesitățile urgente.

Viitorul localității Coșești depinde de cei care locuiesc și își desfășoară activitatea în cadrul acesteia: locuitori, autorități locale, asociații, organizații și instituții.

În acest context și pentru obținerea viziunii de dezvoltare va fi necesară, printr-un proces de consultare, coordonare și complementarea acțiunilor care vor fi întreprinse și consensul tuturor structurilor implicate.

Obținerea viziunii implică o abordare realistă de către strategie în ceea ce privește potențialul disponibil al resurselor locale și al oportunităților de dezvoltare.

5.3. Provocări cheie

Procesele de natură economică și social precum și condițiile și calitatea mediului sunt factori determinanți care influențează și conduc schimbarea la nivelul localității, având totodată un real impact în ceea ce privește capacitatea de adaptare și de dezvoltare a acesteia.

Strategia nu exclude aceste interacțiuni, furnizând rațiunea de bază cu privire la necesitatea abordării principiilor dezvoltării durabile în scopul asigurării succesului economic al localității, creșterii atractivității culturale și de mediu al acesteia și perfecționării bazei proprii de resurse umane.

Sub aceste principii, interesele economice, sociale și de mediu ale localității necesită o abordare comună și susținere reciprocă.

Luarea în considerare a obiectivelor dezvoltării durabile, înseamnă că toate schimbările făcute într-o manieră pragmatică cu privire la dezvoltarea viitoare a localității.

Asigurarea succesului localității în procesul său de dezvoltare, impune fundamentarea planului și strategiei locale a diverselor organizații și instituții pe baza principiilor dezvoltării durabile.

Conservarea și creșterea continuă a condițiilor de mediu, aducerea în sfera productive a zonelor cu reale probleme de mediu, reducerea impactului dezvoltării asupra mediului, asigurarea creșterii durabile și ridicarea nivelului incluziunii sociale, constituie elemente cheie care conduc la obținerea prosperității și calității sporite a vieții în localitatea Coșești.

În contextual celor de mai sus, apare necesitatea flexibilității și adaptării continue a regiunii la mediul economic competitiv și crescător al globalizării.

Atenuarea sau eliminarea lor necesită intervenții radicale și concentrate, bazate pe consensul dintre principalii factori locali cu privire la modelul optim de dezvoltare al localității și asigurarea continuității sănătății economice, sociale și de mediu a acesteia.

Pentru a face posibilă obținerea dezvoltării durabile și a rezultatelor de impact dorite, localitatea trebuie să răspundă următoarelor provocări cheie:

Creșterea Produsului Intern Brut pe locuitor, veniturilor și prosperității- creșterea ratei de activitate economică; creșterea nivelului oportunităților de angajare în sectoare cu valoare adăugată ridicată; dezvoltarea afacerilor performante.

Îmbunătățirea rețelelor de transport și nivelului de accesibilitate- îmbunătățirea infrastructurii de transport; reducerea nivelului de impact al infrastructurii de transport cu privire la mediu, sănătate și calitatea vieții; îmbunătățirea transportului public și serviciilor; creșterea nivelului de acces al populației; eficientizarea sistemului de transport în contextual priorităților locale, regionale și naționale; promovarea alternativelor de transport.

Protejarea și îmbunătățirea condițiilor de mediu- securizarea și creșterea calității și diversității mediului natural și cultural; creșterea nivelului de protejare al zonelor de interes local, national și international; protejarea și creșterea biodiversității, securizarea conservării, creșterii și folosirii resurselor naturale (apă, anergie, păduri, minerale, peisaj, pământ agricol, etc.) creșterea eficienței și eficacității managementului deșeurilor; promovarea surselor de energie regenerabilă; reducerea gradului de poluare al aerului, apelor și solului.

Impactul și adaptarea la schimbările climatice- necesitatea reducerii emisiilor de gaze de seră și adaptarea la impactul probabil al schimbării climatice; creșterea eficienței energiei și resurselor folosite; prevenirea riscurilor generate de fenomene extreme precum inundații, secetă, etc.

Îmbunătățirea competitivității și performanțelor economice- promovarea, susținerea și concentrarea dezvoltării economice în domenii și localități care pot

contribui cel mai bine la rezolvarea nevoilor locale, regionale și naționale; susținerea și atragerea de investiții direcționate către sectoare economice cheie; creșterea ratei de participare și a culturii antreprenoriale în vederea creșterii economice; creșterea performanțelor economice bazate pe nevoi și creativitate; întărirea sectorului de servicii specific și îmbunătățirea accesului la informații.

Abordarea problemelor specific dezvoltării locale – susținerea regenerării satelor; diversificarea activităților economice bazate pe folosirea resurselor locale; creșterea nivelului oportunităților de angajare; îmbunătățirea nivelului de performanță al agriculturii; promovarea protecției mediului și a moștenirii culturale.

Creșterea competitivității forței de muncă și gradului de ocupare- îmbunătățirea calității și nivelului de performanță al forței de muncă; creșterea nivelului oportunităților de angajare; creșterea și îmbunătățirea facilităților de educare și formare; modernizarea sistemului educational și a infrastructurii de susținere.

Îmbunătățirea nivelului de sănătate- îmbunătățirea serviciilor de sănătate și a accesului la acestea; furnizarea de facilități care să contribuie la creșterea calității vieții.

5.4. Principii Operaționale

Strategia de dezvoltare a localității Coșești pentru perioada 2021-2027 este concentrată pe cerințele economice, sociale și de mediu ale regiunii, necesară asigurării unei dezvoltări locale durabile.

În termeni de dezvoltare economică, acesta va implica dezvoltarea unei abordări pe termen lung în contextul unui mediu economic schimbător și pusă în aplicare printr-o serie de mecanisme ce include Programele Fondurilor Structurale ale Uniunii Europene (Programele Operaționale Sectoriale și Regionale); finanțări ale Uniunii Europene, Politica Agricolă Comună a Uniunii Europene (PAC), incluzând Programul de Dezvoltare Rurală; Programe de Finanțare Naționale și alte programe de ajutor.

Strategia se va baza pe un număr de principii operaționale care vor ghida la nivel local de acțiunile de furnizare a acestora.

Principiile operaționale sunt:

- Parteneriat
- Concentrare
- Integrare și includere
- Inovare

Parteneriat

Regenerarea economică și social a localității Coșești va fi obținută prin întărirea parteneriatului local/ județean și menținerea unei colaborări efective la nivel strategic și operational.

Planul urmează să fie implementat și coordonat pe baza abordării parteneriale care va asigura că energia, resursele și experiența partenerilor locali vor fi orientate spre dezvoltarea economică și socială a localității Coșești.

Concentrare

Planul va urmări să asigure concentrarea resurselor spre zonele cu necesități și oportunități sporite și pe activitățile care conduc la reducerea disparităților și la creșterea impactului și beneficiilor economice. Acest aspect se va baza pe evaluarea și prioritizarea oportunităților de dezvoltare și pe stabilirea unui mecanism care să asigure orientarea noilor oportunități economice către comunitățile cu cele mai mari nevoi.

Integrare și includere

Planul se va baza pe o abordare strategică care va urmări dezvoltarea economică pe termen lung a localității. Acest aspect va implica asigurarea unor legături efective și eficiente între programe, printr-un cadru care să susțină și să contribuie la regenerarea socio- economică a regiunii. Totodată, Planul va asigura egalitatea oportunităților pentru toți locuitorii localității prin integrarea ”orizontală” a acestei teme în toate intervențiile propuse.

Inovare

Strategia se va baza pe o abordare care să permită încurajarea și dezvoltarea la nivelul localității a unei culture inovative și să susțină dezvoltarea de idei și inițiative, în special promovarea unei societăți informaționale pentru beneficiul socio-economic al localității, al cetățenilor acesteia.

5.5. Scopul strategiei

Considerarea pe mai departe a viziunii, necesită stabilirea scopului și obiectivelor strategiei pentru a reflecta în context economic și social abordările și schimbările urmărite.

Pe termen lung, scopul strategic principal de dezvoltare al localității Coșești este: ”creșterea capacității localității în vederea dezvoltării economice și sociale durabile și echilibrate a acesteia, care să conducă la reducerea disparităților și creșterea coeziunii economice și sociale, la creșterea prosperității și standardului de viață al locuitorilor”.

Acesta implică asigurarea unui standard de viață ridicat, prin creștere și dezvoltare economică bazată pe resursele și mediul localității.

Scopul strategiei reflectă abordarea concentrate, integrate și flexibilă pentru:

- Îmbunătățirea competitivității și capacității inovatoare a economiei localității Coșești în vederea creșterii economice.
- Reducerea disparităților economice și sociale existente și creșterea gradului de includere a grupurilor dezavantajate în viața economică a localității;
- Protejarea și îmbunătățirea condițiilor de mediu și creșterea beneficiului economic;
- Folosirea rațională a resurselor naturale.

5.6. Obiective strategice

Atingerea scopului strategic se va face printr-un set de obiective strategice de dezvoltare, care reflect combinația aspirațiilor sociale, economice și de mediu ale localității.

Obiectivele strategice urmăresc reducerea inegalităților cu privire la nivelul creșterii economice, concentrându-se pe problemele coeziunii economice și sociale.

Prin obiectivele strategice Planul urmărește eliminarea factorilor care blochează dezvoltarea pe ansamblu a localității, exploatând totodată avantajele care furnizează oportunități de dezvoltare.

Împreună, cele patru obiective strategice vor contribui la obținerea prosperității localității, asigurând totodată o dezvoltare pe termen lung a comunităților acesteia.

Obiectivele strategice care vor ghida implementarea Planului și care printr-o abordare curprinzătoare și integrate urmăresc regenerarea economică și social a localității, sunt:

- *Obiectivul 1- Creșterea nivelului de competitivitate și atractivitate al localității Coșești*

Creșterea nivelului de competitivitate și atractivitate al localității Coșești urmărește să întărească avantajele comparative existente, prin investiții în infrastructura de transport, tehnică și social care să dezvolte potențialul localității.

Obiectivul se concentrează pe următoarele două zone principale:

- Furnizarea sprijinului necesar pentru îmbunătățirea imaginii localității și încurajarea creșterii investițiilor publice și private în potențialul economic existent incluzând:
 - Îmbunătățirea rețelelor de transport local și transportului public în vederea dezvoltării economice echilibrate;
 - Creșterea semnificației comunităților locale pentru investiții și concentrarea activităților culturale, recreative, sociale și economice;
 - Dezvoltarea infrastructurii energetice și TIC;

- Furnizarea infrastructurii necesare pentru asigurarea îmbunătățirii calității vieții pentru populația locală, investitori și vizitatori incluzând:
 - Dezvoltarea și modernizarea utilităților publice, serviciilor și infrastructurii sociale incluzând managementul deșeurilor;
 - Protejarea și restaurarea patrimoniului cultural și natural și îmbunătățirea imaginii localității;
 - Îmbunătățirea accesului populației la infrastructura social și tehnică, aspect essential pentru dezvoltarea capacității localității.

- *Obiectivul 2- Creșterea capacității inovatoare și competitivității mediului de afaceri al localității*

Succesul și prosperitatea localității depend de propriile performanțe economice, cu accent în ceea ce privește competitivitatea mediului de afaceri.

Obiectivul urmărește crearea condițiilor necesare creșterii performanțelor mediului de afaceri și susținerea îmbunătățirii competitivității localității prin:

- Crearea de noi afaceri și susținerea celor cu potențial de supraviețuire și creștere:
 - Creșterea numărului și volumului de investiții (interne și străine) în comună;
 - Îmbunătățirea accesului la finanțare pentru afaceri;
 - Dezvoltarea culturii și abilităților antreprenoriale și a managementului performant;
 - Dezvoltarea comerțului;
 - Îmbunătățirea marketingului serviciilor și produselor Agricole;
- Dezvoltarea IMM-urilor existente și îmbunătățirea competitivității acestora prin:
 - Creșterea nivelului de utilizare al tehnologiei informației și comunicării;
 - Creșterea nivelului de utilizare al inovării și practicilor inovatoare și al transferului de tehnologie în procesele de producție;

- *Obiectivul 3- Dezvoltarea economică, social și culturală durabilă și echilibrată a satelor*

Caracterizarea de dimensiuni economice și sociale diverse, agricultură și mediul rural afferent au un rol determinant în crearea și menținerea unui mediu propice dezvoltării durabile a localității, importanța regenerării agriculturii și zonelor rurale fiind recunoscută ca una dintre prioritățile de vârf ale strategiei locale.

Obiectivul urmărește dezvoltarea unui mediu rural atractiv și prosper, printr-o abordare integrate și echilibrată în ceea ce privește dezvoltarea comunităților și economiei rurale, favorizând contribuția pozitivă a acestuia la prosperitatea locală.

Contextul de mai sus se intenționează a fi obținut prin:

- Dezvoltarea unei economii rurale diversificată, competitive și puternică;
- Creșterea competitivității agriculturii, diversificarea și orientarea acesteia spre nevoile pieței;
- Dezvoltarea mediului de afaceri rural;
- Diversificarea și modernizarea sistemelor de producție și procesare;
- Furnizarea de surse alternative de venituri pentru fermieri prin diversificarea activităților;
- Îmbunătățirea rețelelor locale de transport și TIC;

- Regenerarea continuă a satelor și îmbunătățirea infrastructurii de servicii;
- Dezvoltarea și îmbunătățirea mediului fizic și social în satele aparținătoare;
- Îmbunătățirea accesului comunităților rurale la servicii de educație, instruire, angajare și consiliere;
- Conservarea moștenirii naturale și culturale a satelor aparținătoare;
- Promovarea dezvoltării rurale utilizând forța de muncă locală, materiale și abilități tradiționale.
- *Obiectivul 4- Creșterea stabilității sociale și eficientizarea potențialului forței de muncă al localității*

Crearea oportunităților de angajare în localitate reprezintă o direcție majoră pentru dezvoltarea economică. Acestea constituie un avantaj doar dacă localitatea este capabilă să răspundă cererii angajatorilor pentru o forță de muncă instruită și flexibilă care să corespundă propriilor nevoi.

Pentru realizarea acestui obiectiv, strategia urmărește să sprijine consolidarea reformei educaționale și modernizarea pregătirii tehnice și vocaționale prin crearea unui cadru național al calificărilor vocaționale.

Obiectivul urmărește să promoveze abordarea cererii proprii de instruire a forței de muncă cât și promovarea oportunităților egale și a accesului pentru toți prin:

- Sprijinirea unei abordări flexibile a curriculei de instruire și educație în conformitate cu cerințele;
- Încurajarea instruirii continue bazată pe dezvoltarea intelectuală și vocațională; a noilor competențe și abilități datorită progresului tehnologic;
- Promovarea colaborării dintre mediul de afaceri și cel educational, ca domenii cheie în regenerarea socio- economică a întregii localități;

5.7. Obiective Orizontale:

În procesul de dezvoltare al Planului, parteneriatul local a recunoscut importanța fundamental privind includerea în structura acestuia a trei obiective orizontale sau transversal, care vor fi aplicate tuturor priorităților și măsurilor individuale și care vor contribui la regenerarea și creșterea competitivității localității Coșești.

Cele trei obiective orizontale sunt:

- Sustenabilitatea mediului;
- Oportunități egale;
- Inovare și societatea informațională.

Cele trei obiective orizontale sunt inter- dependente, acest aspect fiind reflectat în abordarea integrate adoptată de strategia de dezvoltare.

Obiectivele orizontale vor fi luate în considerare în toate fazele de implementare ale planului, legătura dintre ele și priorități/ măsuri variind de-a lungul acestuia.

Sustenabilitatea Mediului

Sustenabilitatea mediului reprezintă o politică prioritară în definirea și implementarea priorităților/ măsurilor sprijinite de fondurile europene. În contextul în care îmbunătățirea performanței mediului este considerate un factor cheie al dezvoltării economice și sociale, scopul urmărit este acela de a asigura că planul susține intervențiile care urmăresc îmbunătățirea, protecția sau ameliorarea mediului prin aplicarea criteriului bunelor practice în toate domeniile de activitate care privesc mediul.

Acest obiectiv orizontal va susține activitățile planului care simultan asigură creșterea economică, progresul social și protecția mediului, urmărindu-se obținerea unui impact care va contribui la dezvoltarea durabilă prin:

- Reducerea deșeurilor, poluării și a impactului negative al acestora asupra mediului;
- Protejarea și îmbunătățirea mediului natural și a moștenirii culturale;
- Limitarea consumului de energie și utilizarea surselor noi de energie;
- Promovarea investițiilor, inovării, cercetării și dezvoltării în tehnologii noi și curate;
- Promovarea de noi afaceri care urmăresc dezvoltarea de servicii și tehnologii de mediu durabile;

- Îmbunătățirea eficienței combustibililor în transport public și privat;
- Conștientizarea că mediul prin calitatea sa constituie un factor economic cheie.

Oportunități Egale

În contextul existenței la nivelul local a disparităților de natură social și economică, parteneriatul a recunoscut că eliminarea inegalităților concomitant cu promovarea și sprijinirea continuă a oportunităților egale va contribui la eficientizarea economică a localității.

Oportunitățile egale pentru femei și bărbați, reprezintă un principiu democratic de bază care trebuie să fie respectat de toate politicile și inclus în toate documentele programatice. În acest sens, Planul va sprijini acele activități care vor promova principiul oportunităților egale și reducerea disparităților cu privire la sexe, etnicitate, incapacitate sau alte forme de discriminare.

Acest obiectiv va susține un domeniu larg de activități care pot fi caracterizate ca acțiuni pozitive adresate eliminării unor probleme și bariere particulare.

Pentru a aplica acest principiu, prioritățile/ măsurile vor trebui să ia în considerare următoarele idei:

- Egalitatea sexelor;
- Egalitatea în angajare;
- Incluziunea social.

Inovare și societatea informațională

Societatea informațională și în particular Tehnologiile Informației și Comunicării au un rol strategic în procesul dezvoltării locale, fiind un important conducător al schimbării economice și sociale.

În contextul viziunii și pentru obținerea prosperității economice și sociale și îmbunătățirea calității vieții a populației comunei, este essential realizarea tranziției spre o societate informațională bazată pe cunoaștere.

Creșterea competitivității localității printr-o abordare strategică a utilizării Tehnologiei informației și Comunicării, constituie un potential considerabil pentru întărirea coeziunii economice și sociale.

Tehnologia Informației și Comunicării în cadrul Planului trebuie să fie înțeleasă în sensul ei larg, urmărind sprijinirea în egală măsură atât a tehnologiilor cât și a activităților dependente de acestea și care urmăresc obținerea beneficiului economic și social.

Planul urmărește să promoveze adoptarea în cadrul regiunii a Tehnologiei Informației și Comunicării printr-o serie de initiative în domeniul învățământului, comerțului, afacerilor și la nivelul comunităților, cu scopul de a reduce și elimina unde este posibil efectul generat de nivelul scăzut al acesteia.

Adoptarea Tehnologiei Informației și Comunicării ca o temă orizontală în cadrul Planului și nu ca o prioritate distinctă, constituie o garanție a impactului acesteia asupra tuturor domeniilor societății.

Aceasta temă orizontală urmărește furnizarea cadrului care să asigure că potențialul și oportunitățile oferite de către Tehnologia Informației și Comunicării și Societatea informațională sunt utilizate și reflectate în activitățile din cadrul priorităților și măsurilor Planului de dezvoltare.

Obiectivele urmărite a fi obținute sunt:

- Dezvoltarea în cadrul localității a unui mediu și a unei culturi care să favorizeze susținerea și creșterea investițiilor în domeniul Tehnologiei Informației și Comunicării;
- Utilizarea pe scară largă de către cetățeni, școli, afaceri, administrații publice, etc. a oportunităților oferite de Tehnologia Informației și Comunicării;
- O populație cultivată, cu un spirit antreprenorial ridicat și care să fie capabilă să dezvolte idei noi de afaceri.

5.8. Priorități și măsuri

Planul se concentrează pe patru priorități cheie, care individual sau în combinație contribuie la implementarea strategiei de dezvoltare, asigurând prin structură și conținut corelarea între acțiunile acoperite de Plan și obiectivele strategice.

Planul de dezvoltare va fi implementat pe baza următoarelor priorități cheie, care sunt orientate spre nevoile specificate de dezvoltare ale localității Coșești:

Prioritatea 1- Dezvoltarea infrastructurii locale

✚ Prioritatea 2- Dezvoltarea afacerilor

✚ Prioritatea 3- Dezvoltarea rurală și eficientizarea agriculturii

✚ Prioritatea 4- Dezvoltarea resurselor umane

Fiecare din prioritățile de mai sus conține un set de Măsuri corespondente care prezintă tipurile de acțiuni care trebuie întreprinse.

✚ Prioritatea 1- Dezvoltarea infrastructurii locale

Obiectiv: Asigurarea condițiilor fizice pentru o economie și un mod de viață modern.

Infrastructura de transport, economică și social și implicit starea acesteia, constituie un factor important și determinant cu privire la calitatea vieții, jucând totodată un rol cheie în eliminarea unor bariere în procesul de dezvoltare al comunității locale.

Prioritatea reflect necesitatea complementară obținerii unei concentrări strategice a activităților specific susținute prin Planul de dezvoltare.

Scopul principal al priorității este de a susține dezvoltarea infrastructurii locale, care reprezintă unul din factorii cheie al creșterii competitivității localității.

În contextul larg al priorității, obiectivele specific al acesteia sunt:

- Îmbunătățirea accesului în interiorul localității;

- Încurajarea investițiilor în zonă;
- Creșterea calității vieții în special în zonele cu probleme sociale și economice;
- Eliminarea problemelor generate de condițiile de trafic la nivelul comunității locale;
- Eliminarea factorilor care restricționează potențialul de dezvoltare al localității;
- Stoparea migrației populației către localitățile urbane;

Obținerea acestor obiective se va face prin:

- Îmbunătățirea infrastructurii de transport în vederea facilitării accesului la rețeaua de drumuri județene, naționale, locuri de muncă, oportunități sociale, piețe și în zone cu potențial de dezvoltare al IMM-urilor;
- Modernizarea infrastructurii comunicațiilor și informației concomitant cu stabilirea unui sistem performant de servicii în domeniul informației;
- Îmbunătățirea calității infrastructurii de mediu, sociale, culturale și recreative în scopul creșterii gradului de atractivitate al localității.

Prioritatea 2- Dezvoltarea afacerilor

Obiectiv: Asigurarea unui mediu favorabil îmbunătățirii performanțelor economice ale regiunii.

Viitorul localității se bazează și va depinde de crearea unui mediu de afaceri profitabil, durabil și sănătos, cerință esențială pentru dezvoltarea economică a localității.

Mediul de afaceri joacă un rol cheie în promovarea creșterii economice durabile, contribuind în măsură egală la crearea de noi oportunități de angajare și la îmbunătățirea competitivității localității.

Prioritatea se concentrează pe crearea condițiilor de promovare și susținere a dezvoltării sectorului privat care este vital pentru prosperitatea economică a localității.

În contextul dezvoltării durabile urmărită de strategie, prioritatea este direcționată către crearea de economii locale flexibile și diverse care să vină în sprijinul dezvoltării durabile a comunităților, constituind totodată o oportunitate cheie în ceea ce privește îmbunătățirea performanțelor mediului de afaceri.

Asigurarea dezvoltării durabile este considerate o component cheie a competitivității locale.

Prioritatea își propune atingerea următoarelor obiective specific:

- Facilitarea creșterii economice echilibrate a localității;
- Creșterea capacității interne a localității și crearea de noi afaceri;
- Furnizarea de oportunități privind surse alternative de venituri;
- Creșterea și îmbunătățirea capacității IMM-urilor și a personalului acestora;

- Creșterea competitivității și eficienței activităților economice în scopul creșterii veniturilor locale și a oportunităților de angajare;
- Atragerea de investiții interne și străine și modernizarea bazei industriale a localității;
- Creșterea nivelului de promovare al inovării, cercetării și dezvoltării tehnologice;
- Creșterea contribuției resurselor naturale ale localității la dezvoltarea economică și socială;
- Îmbunătățirea condițiilor de mediu și a imaginii localității;
- Creșterea capacității de piață a firmelor.

Obținerea acestor obiective se va face prin:

- Dezvoltarea infrastructurii de susținere;
- Dezvoltarea oportunităților pentru locuri de muncă;
- Furnizarea de instruire și consultanță adecvată și relevantă;
- Creșterea prezenței la nivelul localității a principalilor conducători ai progresului economic și social.

 Prioritatea 3- Dezvoltarea satelor și eficientizarea agriculturii

Obiectiv: Creșterea gradului de participare al comunităților locale și al agriculturii la economia localității.

Importanța regenerării comunităților locale concomitant cu eficientizarea agriculturii constituie o prioritate cheie a strategiei de dezvoltare.

Strategia prin intermediul acestei priorități structurează principiile de dezvoltare în concordanță cu problemele specifice de natură economică, social și de mediu ale mediului rural.

Comunitățile rurale în marea majoritate a cazurilor sunt caracterizate de aspect generate de combinația dintre: izolarea relativă, lipsa serviciilor specific, condiții de viață și oportunități de ocupare reduse.

Pe baza nevoilor specifice ale comunităților locale și agriculturii, prioritatea urmărește într-o manieră pragmatică definirea și structurarea intervențiilor care să asigure revitalizarea economiei rurale și a modului în care acesta se va face.

Totodată aceasta susține restructurarea și diversificarea agriculturii, precum și crearea condițiilor necesare obținerii unei valori adăugate ridicate pentru produsele specifice.

Parte a economiei locale, agricultura în contextul propriilor dimensiuni sociale și economice joacă un rol deosebit în crearea și menținerea unui mediu propice dezvoltării durabile.

Prioritatea se bazează pe direcțiile principale legate de diversificarea economiei, creșterea gradului de acces la oportunitățile de angajare și instruire, îmbunătățirea infrastructurii de transport și a serviciilor de consiliere în afaceri.

Încadrarea în cadrul larg al dezvoltării durabile impune luarea în considerare a următoarelor obiective:

- Creșterea competitivității agriculturii și orientarea ei către nevoile pieței;
- Asigurarea unei economii locale integrate și puternice;
- Creșterea competitivității mediului de afaceri local;
- Creșterea valorii adăugate a bunurilor și serviciilor;
- Furnizarea de surse de venituri alternative prin diversificarea activităților;
- Creșterea bunăstării populației comunităților locale;
- Creșterea gradului de implicare al comunităților în procesul local privind luarea deciziilor;
- Protejarea și conservarea biodiversității, moșteniri culturale și naturale.

Obținerea obiectivelor menționate se va face prin:

- Furnizarea de servicii de consiliere pe probleme de agricultură;
- Modernizarea sistemelor de producție;

- Îmbunătățirea rețelelor de transport și TCI;
- Dezvoltarea mediului de afaceri local/ rural;
- Îmbunătățirea accesului la serviciile specifice, educație și instruire.

Prioritatea 4- Dezvoltarea resurselor umane

Obiectiv: Asigurarea de resurse umane flexibile, capabile și modern, necesare susținerii dezvoltării economice și sociale durabile.

Transformările sociale, economice și culturale influențează într-un mod direct natura muncii și calificarea necesară locului de muncă, implicând schimbări radicale și un grad înalt de flexibilitate al educației și instruirii adresate populației localității.

Factor determinant și cu influențe majore în progresul economic și social al regiunii, domeniul resurselor umane necesită o atenție deosebită și o abordare care să-i permit adaptarea la schimbările economice și la cerințele pieței muncii.

Dezvoltarea resurselor umane constituie un domeniu important în cadrul strategiei de dezvoltare a localității Coșești, influențând nivelul de ocupare, standardul de viață al populației și competitivitatea economică.

Prioritatea urmărește să dezvolte potențialul forței de muncă și să reducă disparitățile sociale și economice existente, prin: reducerea șomajului; creșterea gradului de ocupare; creșterea gradului de participare în procesul de educație și de

dezvoltare a calităților profesionale, promovarea accesului egal la oportunitățile economice și sociale, cu un accent particular în ceea ce privește egalitatea sexelor.

Prioritatea este orientată totodată spre integrarea socială a grupurilor amenințate de excluderea socială, dezvoltarea învățământului și creșterea gradului de adaptabilitate a angajaților și angajatorilor.

Obiectivele specifice care vor susține și vor contribui la implementarea priorității sunt:

- Întărirea coeziunii și stabilității sociale;
- Îmbunătățirea accesului populației la dezvoltarea socială;
- Prevenirea excluderii sociale;
- Creșterea gradului de ocupare al forței de muncă;
- Îmbunătățirea calității și adaptabilității forței de muncă;

CAPITOLUL 6

Directii strategice de dezvoltare

6.1. Obiectivul general al strategiei de dezvoltare

Obiectivul general al strategiei de dezvoltare:

Dezvoltarea echilibrata si armonioasa a Comunei Coșești, prin crearea si sustinerea unui mediu economico-social competitiv, stabil, sanatos si diversificat, care sa asigure cresterea economica in ritm continuu si cresterea calitatii vietii cetatenilor.

Obiective specifice:

- Imbunatatirea infrastructurii Comunei Coșești pentru sprijinirea dezvoltarii socio-economice durabile;
- Asigurarea protectiei si calitatii mediului inconjurator in vederea cresterii standardului de viata al locuitorilor si dezvoltarii durabile a Comunei Coșești;
- Imbunatatirea serviciilor sociale furnizate pentru comunitatea locala si asigurarea echitatii, egalitatii de sansa si facilitarea integrarii sociale si pe piata muncii a grupurilor defavorizate;
- Revigorarea si diversificarea economiei locale;
- Dezvoltarea sistemului educational-cultural prin imbunatatirea infrastructurii si a dotarilor, crearea cadrului pentru desfasurarea de activitati extracurriculare,

cresterea calitatii, diversificarea serviciilor educationale, precum si prin organizarea de activitati culturale;

- Dezvoltarea zonelor de agrement si reabilitarea sau modernizarea unor obiective care sa faciliteze desfasurarea activitatilor sportive si de agrement;
- Promovarea dezvoltarii echilibrate a tuturor satelor aparținătoare comunei Coșești.

6.2. Directii strategice de dezvoltare

6.2.1. Dezvoltarea si modernizarea infrastructurii

Justificare

In ultimii ani, preocuparea reprezentantilor autoritatii publice locale a fost in principal reabilitarea sau construirea infrastructurii Comunei Coșești si a localitatilor componente.

Dezvoltarea si modernizarea infrastructurii este necesara pentru a sprijini dezvoltarea socio-economica durabila a localitatii si pentru cresterea calitatii vietii cetatenilor.

Obiectiv specific

Imbunatatirea infrastructurii Comunei pentru dezvoltarea socio-economica durabila.

1. Reabilitarea, modernizare, extindere si eficientizare iluminat public in toata

localitatea, realizare parc fotovoltaic, statii de incarcare electrica

Finantari: Fondul de mediu, Fonduri Norvegiene, bugetul local

2. Educatie, cultura, sport si tineret:

Finantari: POIM, POC, AFM, FEDR, FSE, fonduri guvernamentale, PNDR, bugetul local

3. Modernizarea spatiilor destinate activitatii socioculturale si sportive, dinamizarea vietii culturale si a modalitatilor de petrecere a timpului liber

Finantari: PNDR, FSE, bugetul local

4. Crearea unui sistem de colectare selectiva a deseurilor

Finantari: AFM, bugetul local

5. Imbunatatirea serviciilor de asistenta sociala- creare centru comunitar

Finantari: fonduri guvernamentale, bugetul local

6. Dezvoltarea structurilor de sprijinire a afacerilor si initiativelor private

Finantari: POC, POR

7. Intarirea managementului resurselor umane

Finantari: POCU, Programul operational capacitate administrativa

8. Romi - proiecte educationale, proiecte dezvoltare personala, educatie sanitara, locuire

Finantari: FSE, fonduri Comisia Europeana

Obiectiv specific

Asigurarea protectiei si calitatii mediului inconjurator in vederea cresterii standardului de viata al localitatii si dezvoltarii durabile a Comunei Coșești.

1. Imbunatatirea eficientei energetice a cladirilor publice

2. Imbunatatirea eficientei energetice a cladirilor rezidentiale

6.2.2. Incluziune sociala si managementul de diminuare a saraciei

Justificare

Accesul la serviciile de baza: sanatate, educatie si servicii sociale reprezinta una dintre conditiile unei dezvoltari echilibrate si inclusiv; identificarea unei prioritati pe aceasta tema este cu atat mai necesara cu cat exista intrunite mai multe premise pentru aparitia si intretinerea excluziunii sociale.

Eliminarea efectelor negative ale excluziunii sociale se poate realiza prin cateva mari tipuri de interventii:

- investitii in infrastructura-suport si echipamente, menite sa generalizeze accesul si sa amelioreze calitatea serviciilor oferite;
- proiecte vizand cresterea capacitatii institutionale, restructurarea sau imbunatatirea managementului insitutiilor prestatoare de servicii publice;

- campanii de informare si educare a populatiei, vizand schimbarea mentalitatilor.

Recomandari strategice:

- dezvoltarea parteneriatelor intre autoritatea publica locala si sectorul ONG, furnizor de servicii sociale;
- intarirea parteneriatelor dintre comunitatile locale;
- implementarea programelor de voluntariat la nivelul comunitatii, implicand atat institutiile scolare, cat si persoanele varstnice pensionare;
- dezvoltarea de servicii sociale specializate pentru grupurile vulnerabile prioritare la nivelul comunitatii: persoane varstnice, persoane cu handicap, persoane neocupate, familii monoparentale si copii aflati in dificultate sau situatie de risc.

Obiectiv specific

Imbunatatirea serviciilor sociale furnizate pentru comunitatea locala si asigurarea echitatii, egalitatii de sansa si facilitarea integrarii sociale si pe piata muncii a grupurilor defavorizate.

Activitati/Operatiuni

1. Dotarea unitatilor prestatoare de servicii sociale cu echipament special (medical, social)

Surse de finantare judetene si locale

- 2. Incheierea de parteneriate public-private cu ONG-uri acreditate in asistenta sociala**
- 3. Dezvoltarea de servicii sociale specializate pentru grupurile vulnerabile din oras in parteneriat cu furnizori acreditati**

6.2.3. Dezvoltarea economica a comunitatii

Justificare

Autoritatea publica locala isi propune sa identifice parghiile de actiune pentru stimularea revitalizarii vietii economice a Comunei, factorul cu cele mai mari efecte benefice asupra vietii comunitatii.

Demararea de noi afaceri sau dezvoltarea celor existente, vor avea ca efecte imediate crearea de noi locuri de munca, cresterea veniturilor pentru localnici si pentru bugetul local. Existenta unui bun mediu de afaceri va determina cresterea de ansamblu a economiei locale.

Obiectiv specific

Revigorarea si diversificarea economiei locale, baza a dezvoltarii socio-economice a Comunei Coșești.

Activitati/Operatiuni

- 1. Facilitati fiscale pentru firme.**

2. Informarea cetatenilor asupra programelor de finantare nerambursabila

6.2.4. Educatie si cultura

Justificare

In acceptiune moderna, in contextul dezvoltarii durabile, școala este privita ca un sistem complex, o organizatie a invatarii, care stimuleaza noi cai de gandire, intr-un climat in continua schimbare. Școala este din ce in ce mai integrata comunitatii locale, iar intr-o scoala care functioneaza bine, competenta acesteia depaseste suma competentelor personalului care o deservește. De aceea si implicarea comunitatii si a autoritatii locale in viata școlii se impune a fi pe masura, astfel incat sa asigure imbunatatirea continua a conditiilor in care se desfasoara procesul de invatamant crescand atractivitatea școlii.

Intr-o societate in continua dinamica, in care tinta generala devine profitul este de cele mai multe ori neglijat aspectul ‘‘hranirii’’ culturale a populatiei. Tocmai de aceea, prin atributul sau legal, autoritatea locala din comuna Coșești isi propune sa redea culturii locul sau in dezvoltarea generala durabila a comunitatii.

Obiectiv specific

Dezvoltarea sistemului educational-cultural prin imbunatatirea infrastructurii si a dotarilor, crearea cadrului specific pentru desfasurarea de activitati extracurriculare, cresterea si diversificarea serviciilor educationale, precum si prin organizarea de activitati culturale.

Activitati/Operatiuni

- reabilitarea institutiilor publice,
- reabilitare energetice scoli,
- consolidarea capacitatii unitatilor de invatamant in vederea gestionarii crizei COVID 19
- sprijinirea elevilor in procesul educational
- reabilitarea caminelor culturale
- sprijinirea unitatilor de cult
- sprijinirea asociatiilor sportive

Finantari: POIM, POC, AFM, FEDR, FSE, fonduri guvernamentale, PNDR, bugetul local

6.2.5. Sport si agrement

Justificare

Revitalizarea Comunei Coșești poate fi dinamizata de oportunitatile aparute in accesarea resurselor de finantare nerambursabila. Dezvoltarea unor obiective care sa faciliteze desfasurarea activitatilor sportive si de agrement sunt foarte importante pentru dezvoltarea durabila a Comunei Coșești.

Obiectiv specific

Dezvoltarea unor obiective care sa faciliteze desfasurarea de activitati sportive si de agrement.

Activitati/Operatiuni

- Amenajare spatii de joacă pentru copii si terenuri de sport
- Amenajare terenuri de sport

Finantari: PNDR, FSE, bugetul local

6.3. Teme orizontale

6.3.1. Egalitate de sanse

Conform Regulamentului 1083/2006 al Consiliului Uniunii Europene, egalitatea de șanse constituie unul dintre principiile de intervenție ale Fondurilor Structurale. Problematika promovării egalității de șanse în viața socială pentru ambele sexe constituie o cerință esențială pentru societatea romanească, fiind considerată o componentă de bază a preocupării pentru respectarea drepturilor fundamentale ale oamenilor.

In elaborarea strategiei s-a urmărit coordonarea programelor și politicilor sectoriale (servicii sociale, educație, cultura, sport si agrement) în funcție de problemele teritoriale în vederea eliminării disparităților de dezvoltare prezente în zonele rurale și incluziunii grupurilor defavorizate sau expuse riscului.

În procesul de definire a problemelor prioritare s-a avut în vedere analizarea situațiilor discriminatorii și promovarea șanselor egale între bărbați și femei, tineri și vârstnici, majoritari și minorități etnice, nevoilor persoanelor cu dizabilități și promovarea integrării lor în viața socială și economică.

Comuna Coșești nu se confruntă cu probleme deosebite de egalitate de șanse – analiza indicatorilor nu evidențiază existența discriminării de gen pe piața muncii, în domeniul educațional sau la nivelul altor indicatori generali de dezvoltare umană.

6.3.2. Dezvoltare durabilă

Conceptul de dezvoltare durabilă desemnează totalitatea formelor și metodelor de dezvoltare socio-economică, al căror fundament îl reprezintă în primul rând asigurarea unui echilibru între aceste sisteme socio-economice și elementele capitalului natural.

Cea mai cunoscută definiție a dezvoltării durabile este cu siguranță cea dată de Comisia Mondială pentru Mediu și Dezvoltare (WCED) în raportul "Viitorul nostru comun", cunoscut și sub numele de Raportul Brundtland: "dezvoltarea durabilă este dezvoltarea care urmărește satisfacerea nevoile prezentului, fără a compromite posibilitatea generațiilor viitoare de a-și satisface propriile nevoi".

Durabilitatea pleacă de la ideea că activitățile umane sunt dependente de mediul înconjurător și de resurse. Sănătatea, siguranța socială și stabilitatea economică a societății sunt esențiale în definirea calității vieții. Dezvoltarea economică nu poate fi oprită, dar strategiile trebuie schimbate astfel încât să se potrivească cu limitele ecologice oferite de mediul înconjurător și de resursele planetei.

Dezvoltarea durabilă a reprezentat punctul de plecare în definirea direcțiilor de dezvoltare ale Comunei Coșești prezentate în Strategie, direcții prin care se urmărește transformarea comunității analizate, într-o societate durabilă.

O societate durabilă este una puternică, sănătoasă și justă. Îndeplinește nevoile tuturor oamenilor, precum și pe cele ale comunităților viitoare, promovând bunăstarea personală, coeziunea și incluziunea socială și facilitând oportunități egale pentru toată lumea. Pentru aceasta s-au propus atât măsuri de dezvoltare a infrastructurii cât și măsuri pentru construirea unei societăți și economii puternice, stabile și susținute, capabilă să asigure prosperitate și oportunități pentru toți cetățenii, în care costurile sociale și de mediu sunt suportate de cei care le creează, iar consumul eficient de resurse este încurajat.

CAPITOLUL 7

OBIECTIVE/ INVESTITII PROPUSE PENTRU PERIOADA 2021-2027

Strategia de dezvoltare locală a Comunei Coșești a fost concepută pentru a sprijini, prin mijloace și instrumente specifice administrației publice locale, atingerea obiectivelor strategice de dezvoltare economico-socială ale localității, ale județului Argeș și ale regiunii, în concordanță cu acțiunile prevăzute de Programul Național de Dezvoltare 2021-2027.

Nr crt.	Titlu proiect	Impact	Surse de finantare	Activitati
1.	Amenajare spații de joacă pentru copii și terenuri de sport.	Dezvoltarea infrastructurii de agrement	Planul National Strategic PAC post 2020 , PLANUL National de redresare si Rezilienta, buget de stat/local	Studiu de fezabilitate, proiect tehnic si detalii de executie, achizitii servicii de verificare tehnica a proiectului tehnic, servicii de dirigentie de santier, achizitie lucrari de executie
2.	Amenajare terenuri de sport	Dezvoltarea infrastructurii de agrement	Planul National Strategic PAC post 2020 , PLANUL National de redresare si Rezilienta, buget de	Studiu de fezabilitate, proiect tehnic si detalii de executie,

			stat/local	achizitii servicii de verificare tehnică a proiectului tehnic, servicii de dirigenție de santier, achiziție lucrări de execuție
3.	Asigurarea independenței energetice-cladiri publice si iluminat stradala inteligent	Stimularea tranzitieii comunei catre o economie cu emisii zero de cardon prin cresterea eficientei energetice	Planul National Strategic PAC post 2020 , PLANUL National de redresare si Rezilienta, buget de stat/local	Studiu de fezabilitate, proiect tehnic si detalii de execuție, achizitii servicii de verificare tehnică a proiectului tehnic, servicii de dirigenție de santier, achiziție lucrări de execuție

4.	Reabilitare și dotare cămine culturale	Dezvoltarea infrastructurii cultural- artistice	Planul National Strategic PAC post 2020 , PLANUL National de redresare si Rezilienta, buget de stat/local	Studiu de fezabilitate, proiect tehnic si detalii de executie, achizitii servicii de verificare tehnică a proiectului tehnic, servicii de dirigenție de santier, achizitie lucrari de executie
5.	Extindere și îmbunătățire rețea de drum de interes local	Dezvoltarea infrastructurii de transport	Planul National Strategic PAC post 2020 , PLANUL National de redresare si Rezilienta, buget de stat/local	Studiu de fezabilitate, proiect tehnic si detalii de executie, achizitii servicii de verificare tehnică a proiectului

				tehnic, servicii de dirigenție de santier, achiziție lucrări de execuție
6.	Modernizarea exploatațiilor agricole	Dezvoltarea infrastructurii de transport	Planul National Strategic PAC post 2020 , PLANUL National de redresare si Rezilienta, buget de stat/local	Studiu de fezabilitate, proiect tehnic si detalii de execuție, achiziții servicii de verificare tehnică a proiectului tehnic, servicii de dirigenție de santier, achiziție lucrări de execuție
7.	Comasarea terenurilor agricole și forestiere, ce va favoriza realizarea	Creșterea competitivității sectoarelor	Planul National Strategic PAC post 2020 , PLANUL	Studiu de fezabilitate, proiect tehnic si

	unor exploatații viabile	agricole și forestiere	National de redresare si Rezilienta, buget de stat/local	detalii de executie, achizitii servicii de verificare tehnică a proiectului tehnic, servicii de dirigentie de santier, achizitie lucrari de executie
8.	Îmbunătățirea managementului prin diversificarea producției agricole, precum și introducerea de tehnologii performante adaptate condițiilor locale.	Creșterea competitivității sectoarelor agricole și forestiere	Planul National Strategic PAC post 2020 , PLANUL National de redresare si Rezilienta, buget de stat/local	Studiu de fezabilitate, proiect tehnic si detalii de executie, achizitii servicii de verificare tehnică a proiectului tehnic, servicii de dirigentie de santier, achizitie

				lucrari de executie
9.	Investiții pentru dezvoltarea activităților precum cele meșteșugărești, de artizanat și a altor activități tradiționale non- agricole cu specific local, precum și marketingul acestora	Cresterea nivelului de trai al populației	Planul National Strategic PAC post 2020 , PLANUL National de redresare si Rezilienta, buget de stat/local	Studiu de fezabilitate, proiect tehnic si detalii de executie, achizitii servicii de verificare tehnică a proiectului tehnic, servicii de dirigenție de santier, achizitie lucrari de executie
10.	Servicii pentru populația rurală	Cresterea nivelului de trai al populației	Planul National Strategic PAC post 2020 , PLANUL National de redresare si Rezilienta, buget de stat/local	Studiu de fezabilitate, proiect tehnic si detalii de executie, achizitii servicii

				de verificare tehnică a proiectului tehnic, servicii de dirigenție de santier, achiziție lucrări de execuție
11.	Dotare cu echipamente pentru managementul deșeurilor	Cresterea nivelului de trai al populației	Planul National Strategic PAC post 2020 , PLANUL National de redresare si Rezilienta, buget de stat/local	Studiu de fezabilitate, proiect tehnic si detalii de execuție, achiziții servicii de verificare tehnică a proiectului tehnic, servicii de dirigenție de santier, achiziție lucrări de execuție

12.	Realizare strategii de dezvoltare locală	Cresterea nivelului de trai al populației	Planul National Strategic PAC post 2020 , PLANUL National de redresare si Rezilienta, buget de stat/local	Studiu de fezabilitate, proiect tehnic si detalii de executie, achizitii servicii de verificare tehnică a proiectului tehnic, servicii de dirigenție de santier, achizitie lucrari de executie
13.	Înființarea transportului public în comun și amenajare stații de autobuz	Cresterea nivelului de trai al populației	Planul National Strategic PAC post 2020 , PLANUL National de redresare si Rezilienta, buget de stat/local	Studiu de fezabilitate, proiect tehnic si detalii de executie, achizitii servicii de verificare tehnică a proiectului

				tehnic, servicii de dirigenție de santier, achiziție lucrări de execuție
14.	Dotarea serviciului public	Cresterea nivelului de trai al populației	Planul National Strategic PAC post 2020 , PLANUL National de redresare si Rezilienta, buget de stat/local	Studiu de fezabilitate, proiect tehnic si detalii de execuție, achiziții servicii de verificare tehnică a proiectului tehnic, servicii de dirigenție de santier, achiziție lucrări de execuție
15.	Modernizare drumuri locale în comuna Coșești	Infrastructura de transport	Planul National Strategic PAC post 2020 , PLANUL	Studiu de fezabilitate, proiect tehnic si

			National de redresare si Rezilienta, buget de stat/local	detalii de executie, achizitii servicii de verificare tehnică a proiectului tehnic, servicii de dirigentie de santier, achizitie lucrari de executie
16.	Reabilitarea unităților de învățământ gimnazial	Cresterea nivelului de educație în mediul rural	Planul National Strategic PAC post 2020 , PLANUL National de redresare si Rezilienta, buget de stat/local	Studiu de fezabilitate, proiect tehnic si detalii de executie, achizitii servicii de verificare tehnică a proiectului tehnic, servicii de dirigentie de santier, achizitie

				lucrari de executie
17.	Reabilitare și dotare biblioteci locale.	Cresterea nivelului de educație în mediul rural	Planul National Strategic PAC post 2020 , PLANUL National de redresare si Rezilienta, buget de stat/local	Studiu de fezabilitate, proiect tehnic si detalii de executie, achizitii servicii de verificare tehnică a proiectului tehnic, servicii de dirigenție de santier, achizitie lucrari de executie
18.	Îmbunătățirea managementului exploatațiilor agricole	Creșterea competitivității sectoarelor agricole și forestiere	Planul National Strategic PAC post 2020 , PLANUL National de redresare si Rezilienta, buget de stat/local	Studiu de fezabilitate, proiect tehnic si detalii de executie, achizitii servicii

				de verificare tehnică a proiectului tehnic, servicii de dirigenție de santier, achiziție lucrări de execuție
19.	Valorificarea produselor agricole și forestiere	Creșterea competitivității sectoarelor agricole și forestiere	Planul National Strategic PAC post 2020 , PLANUL National de redresare si Rezilienta, buget de stat/local	Studiu de fezabilitate, proiect tehnic si detalii de execuție, achiziții servicii de verificare tehnică a proiectului tehnic, servicii de dirigenție de santier, achiziție lucrări de execuție

20.	Management durabil al fondului funciar agricol și forestier, prin susținerea investițiilor în infrastructura agricolă și forestieră	Creșterea competitivității sectoarelor agricole și forestiere	Planul National Strategic PAC post 2020 , PLANUL National de redresare si Rezilienta, buget de stat/local	Studiu de fezabilitate, proiect tehnic si detalii de executie, achizitii servicii de verificare tehnică a proiectului tehnic, servicii de dirigenție de santier, achizitie lucrari de executie
21.	Asigurarea independenței energetice-cladiri publice si iluminat stradala inteligent	Stimularea tranzitiei comunei catre o economie cu emisii zero de cardon prin cresterea eficientei	Planul National Strategic PAC post 2020 , PLANUL National de redresare si Rezilienta, buget de stat/local	Studiu de fezabilitate, proiect tehnic si detalii de executie, achizitii servicii de verificare tehnică a proiectului

		energetice		tehnic, servicii de dirigenție de santier, achiziție lucrări de execuție
22.	Extinderea sistemului de canalizare în satul Coșești, comuna Coșești, județul Argeș	Dezvoltarea infrastructurii de bază	Planul Național Strategic PAC post 2020 , PLANUL Național de redresare și Reziliență, buget de stat/local	Studiu de fezabilitate, proiect tehnic și detalii de execuție, achiziția serviciilor de verificare tehnică a proiectului tehnic, servicii de dirigenție de santier, achiziție lucrări de execuție
23.	Rețele de alimentare cu gaze	Dezvoltarea infrastructurii de bază	Planul Național Strategic PAC post 2020 , PLANUL	Studiu de fezabilitate, proiect tehnic și

			National de redresare si Rezilienta, buget de stat/local	detalii de executie, achizitii servicii de verificare tehnică a proiectului tehnic, servicii de dirigenție de santier, achizitie lucrari de executie
24.	Sistemele de iluminat public	Dezvoltarea infrastructurii de bază	Planul National Strategic PAC post 2020 , PLANUL National de redresare si Rezilienta, buget de stat/local	Studiu de fezabilitate, proiect tehnic si detalii de executie, achizitii servicii de verificare tehnică a proiectului tehnic, servicii de dirigenție de santier, achizitie

				lucrari de executie
25.	Gestionarea resurselor de apă, reducerea costurilor de apă prin contorizarea și economisirea apei pentru irigații.	Dezvoltarea infrastructurii de bază	Planul National Strategic PAC post 2020 , PLANUL National de redresare si Rezilienta, buget de stat/local	Studiu de fezabilitate, proiect tehnic si detalii de executie, achizitii servicii de verificare tehnică a proiectului tehnic, servicii de dirigenție de santier, achizitie lucrari de executie
26.	Diminuarea factorilor de risc la eroziune, exces de apă și umiditate.	Dezvoltarea infrastructurii de bază	Planul National Strategic PAC post 2020 , PLANUL National de redresare si Rezilienta, buget de stat/local	Studiu de fezabilitate, proiect tehnic si detalii de executie, achizitii servicii

				de verificare tehnică a proiectului tehnic, servicii de dirigenție de santier, achiziție lucrări de execuție
--	--	--	--	---

CAPITOLUL 8. IMPLEMENTAREA SI MONITORIZAREA STRATEGIEI

8.1. Implementarea si monitorizarea strategiei

Implementarea efectiva a strategiei de dezvoltare propusă depinde in mod fundamental de capacitatea administrației locale de a atrage fondurile europene pentru a finanta actiunile selectate și de a gestiona judicios fondurile de la bugetul local. Absorbția fondurilor disponibile depinde însă, alături de eligibilitatea actiunilor, de capacitatea instituțională de a iniția proiecte și de a lucra in parteneriat pentru atingerea scopurilor strategice.

Strategia de dezvoltare a Comunei Coșești reprezintă un document legal de lucru al Consiliului Local Coșești. Documentul are un caracter normativ și prospectiv și angajează la o permanentă reevaluare și optimizare a opțiunilor de dezvoltare a Comunei pentru a le adecva evoluției realităților economice și sociale.

Etapele implementării strategiei de dezvoltare sunt:

1. Adoptarea strategiei prin hotărâre de consiliu local.
2. Implementarea prin realizarea acțiunilor, activităților, măsurilor și proiectelor concrete de dezvoltare.
3. Monitorizarea strategiei de către primar și angajații primăriei.

4. Evaluarea implementării prin analiza indicatorilor prevăzuți în strategie.
5. Analiza impactului prin care se apreciază dacă proiectul răspunde politicilor formulate și cum influențează criteriile de performanță privind dezvoltarea eficientă a localității.

Odată aprobată în ședință de consiliu, strategia exprimă opțiunea Consiliului Local de a aborda integrat fenomenul economic, social și de protecție a mediului și de a se deschide spre parteneriatul constant cu societatea civilă și cu comunitatea actorilor economici.

Implementarea Strategiei de Dezvoltare Locală este un proces complex, care necesită un management și control adecvat, realizat de o structură organizatorică, un proces unitar de implementare și evaluare a rezultatelor obținute.

Pentru a implementa Strategia, se va constitui un Grup de Lucru al cărui funcții constau în:

- urmărirea și conducerea procesului de implementare;
- analizarea și aprobarea planurilor anuale de implementare;
- propuneri de completare și amendare periodică a strategiei;
- analizează și aprobă bugetul anual de implementare.

Etapa de implementare, monitorizare și control reprezintă etapa de realizare a proiectelor, a programelor și politicilor prevăzute de strategie, de recoltare și raportare

a informațiilor asupra desfășurării proiectelor și asupra succesului și impactului acestora relativ la dezvoltarea localității.

Scopul monitorizării și evaluării implementării Strategiei este:

- Evaluarea atingerii obiectivelor în timp util și în bugetul local;
- Constatarea dacă proiectele implementate sunt durabile.

Succesul realizării Strategiei depinde, în mare măsură, de participarea tuturor locuitorilor la procesul de implementare și monitorizare a acesteia. În procesul implementării prezentei Strategii vor fi implicați mai mulți actori, fiecare respectând responsabilități bine determinate, îndeplinind rolul de implementator sau de control al proiectelor planificate. În plan instituțional principalii actori ai implementării strategiei vor fi:

- Administrația publică locală –Primarul, Consiliul Local, Primăria;
- Locuitorii Comunei;
- Agenții economici;
- Investitorii Străini;
- Societatea civilă.

BIBLIOGRAFIE

1. Dan Bălteanu, *Hazarde naturale și antropice*, Editura Corint, București
 2. *Enciclopedia Geografică a României*, ediția III revăzută și adăugită, Editura Enciclopedică, Dan Ghinea, București, 2002;
 3. Ghica Constantin, *Infrastructură teritorială și dezvoltare urbană*, Ed. Uranus, București, 2004
 4. Melinda Câdea, Florina Bran, *Spațiul geografic românesc. Organizare. Amenajare. Dezvoltare*. Ed. Economică, București, 2001.
 5. Cadrul Strategic Comunitar pentru perioada 2021- 2027;
 6. Erdeli, G., Melinda Câdea, Costache, S. *Dicționar de geografie umană*, Ed. Corint, București, 1999.
 7. Frunzescu, D., *Dicționar topographic și statistic al României*, București, 1982.
 8. Georgescu, V., *Istoria românilor de la origini până în zilele noastre*, Ed. Humanitas, București 1992
 9. Lahovary, G., *Marele Dicționar geographic al României*, Tipografia Socec, București 1989.
- *** Direcția de Statistică a Județului Argeș;
- *** Fișa Comunei Coșești, Direcția de Statistică Județeană Argeș;
- *** Planul Urbanistic General al Comunei Coșești;
- ***Recensământul Populației și al Locuințelor
10. Recensământul Populației și al Locuințelor, Institutul Național de Statistică, www.insse.ro;

11. Repere economice și statistice regionale: Statistică Teritorială;
12. Profilul Regiunii Sud Muntenia ed. 2010-2013:
13. Statistici Teritoriale, Institutul de Statistică;
14. Direcția Județeană de Statistică Argeș;
15. Informații de pe site-ul Ministerului Dezvoltării Regionale și Administrației Publice: www.mdrt.ro;
16. Informații de pe site-ul Ministerului Agriculturii și Dezvoltării Urbane: www.madr.ro;
17. <https://www.adroltenia.ro/brosura-smart-city-adr->
18. Priorități de Dezvoltare Teritorială Națională în atingerea obiectivelor Strategiei Europa 2020 MDRAP
19. Strategia Națională pentru Dezvoltare Durabilă a României Orizonturi 2013-2020-2030;
20. Strategia de dezvoltare locală Coșești 2007- 2013
21. Fișa localității- Comuna Coșești;
22. Site- ul Comunei: www.comunacosesti.ro
23. O.U.G. 156/ 2020 privind unele măsuri pentru susținerea dezvoltării teritoriale a localităților urbane și urbane din România cu finanțare din fonduri externe nerambursabile
24. Informații de pe site-ul <https://mfe.gov.ro>>
25. *Informații de pe site-ul* <https://www.startupcafe.ro/fonduri-europene/finantari-proiecte-romania-2021-2027.html>