

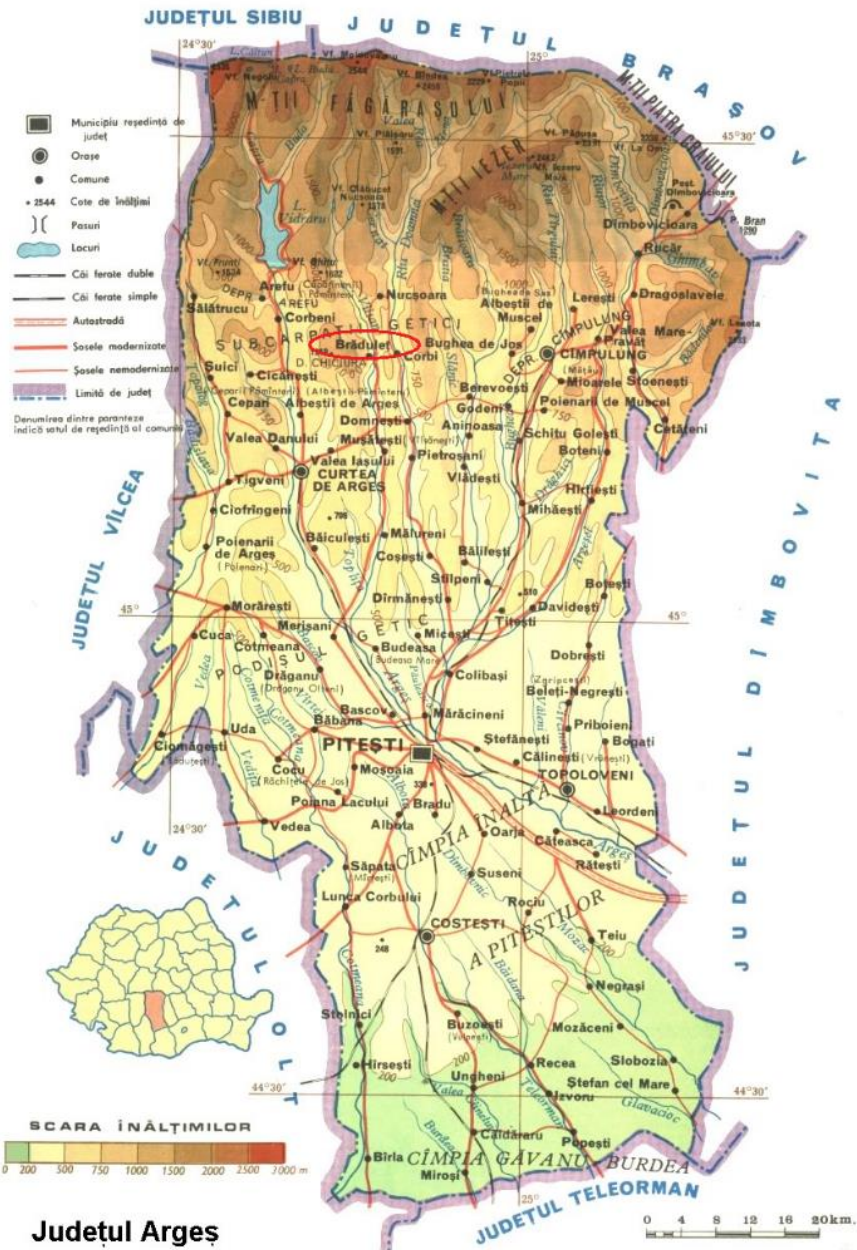

**STRATEGIA LOCALA DE DEZVOLTARE DURABILĂ
2021-2027
COMUNA BRĂDULEȚ, JUDEȚUL ARGEȘ**

**STRATEGIA LOCALA DE DEZVOLTARE DURABILA A
COMUNEI BRADULET 2021-2027**



**BENEFICIAR: COMUNA BRADULEȚ
ELABORATOR: S.C. INGEGNERIA ITALIA S.R.L.**

2021



**STRATEGIA LOCALA DE DEZVOLTARE DURABILĂ
2021-2027
COMUNA BRĂDULEȚ, JUDEȚUL ARGES**

Cuprins

1. INTRODUCERE	4
1.1 Definitii si Abrevieri	4
1.2 Prezentare metodologica	6
2. STRATEGIA UE PENTRU DEZVOLTARE DURABILA	8
2.1 Agenda 2030 pentru dezvoltare durabila.....	10
3. STRATEGIA NATIONALA PENTRU DEZVOLTAREA DURABILA A ROMÂNIEI 2030	12
3.1 Principiile generale utilizate in elaborarea Strategiei Nationale.....	14
4. STRATEGIA REGIONALA DE DEZVOLTARE PENTRU PERIOADA 2021-2027	15
5. PREZENTARE GENERALA A JUDEȚULUI ARGES	29
5.1. Repere istorice	29
5.2 Organizare administrativ-teritoriala. Demografie	31
5.3 Cadrul natural	32
5.4 Infrastructura educationala (scoli, gradinite, etc), tineret si sport	36
5.5 Reteaua sanitara	37
5.6 Economia si mediul de afaceri.....	38
5.7 Transportul	44
5.8 Retele de utilitati - apa, canalizare si gaze naturale	47
5.9 Valorile culturale ale judetului Arges.....	48
5.10 Riscuri natural si antropice	48
6. ANALIZA SOCIO-ECONOMICA A COMUNEI BRADULEȚ	54
6.1. Repere istorice	54
6.2 Asezare geografica si suprafata.....	57
6.3 Cadrul natural	58
6.3 Resurse naturale	66
6.4 Riscuri naturale si antropice	67
6.5. Situatiia economica, sociala si administrativa	69
6.6. Infrastructura	72
6.7 Indicatori demografici	80
6.8. Culte, cultura si arta	82
6.9 Turism	87
7. PLANIFICAREA STRATEGICA	89
7.1. Generalitati	89



**STRATEGIA LOCALA DE DEZVOLTARE DURABILĂ
2021-2027
COMUNA BRĂDULEȚ, JUDEȚUL ARGES**

7.2. Principii si Conditii.....	91
7.3. Obiective generale	92
7.4. Consolidarea Capacitatii Institutionale a Primariei	92
8. STRATEGIA DE DEZVOLTARE LOCALA A COMUNEI BRADULEȚ, JUDEȚUL ARGES	95
8.1 Obiective de Dezvoltare Durabila (ODD).....	95
8.2 Obiectivele Strategiei de Dezvoltare Durabila a comunei Braduleț.....	103
8.2.1 Analiza SWOT.....	103
8.2.3 Viziunea strategiei locale	119
8.2.4 Obiectivele generale.....	121
8.2.5 Prioritatile de dezvoltare locala.....	122
8.2.6. ZONE SPECIFICE DE INTERVENTIE	124
9. ESTIMAREA NECESARULUI DE FINANTARE	127
10. INDICATORI DE REALIZARE A OBIECTIVELOR DIN STRATEGIA DE DEZVOLTARE LOCALA	129
11. SISTEMUL DE IMPLEMENTARE	134
12. PARTENERIATUL	135
13. MONITORIZAREA SI EVALUAREA STRATEGIEI LOCALE DE DEZVOLTARE DURABILA	136
14. PLANUL DE ACTIUNE - PORTOFOLIUL DE PROIECTE PENTRU PERIOADA 2021-2027	137



1. INTRODUCERE

1.1 Definitii si Abrevieri

Dezvoltare durabila inseamna totalitatea formelor si metodelor de dezvoltare socio-economica care se axeaza in primul rând pe asigurarea unui echilibru între aspectele sociale, economice si ecologice si elementele capitalului natural.

Strategia reprezinta cadrul care orienteaza alegerile ce determina natura si directia unei comunitati. Aceasta ajuta la stabilirea unei directii unitare pentru comunitate in termenii obiectivelor sale operationale si furnizeaza baza alocarii resurselor necesare pentru orientarea acesteia spre atingerea scopului principal si a obiectivelor stabilite.

Strategia de Dezvoltare Durabila reprezinta instrumentul participativ care implica intreaga comunitate si care are drept scop asigurarea dezvoltarii economice si sociale.

Strategia de Dezvoltare Locala este instrumentul principal pentru luarea unor decizii care au la baza evaluari anterioare cu caracter justificativ. Construirea acesteia se realizeaza cu ajutorul datelor colectate in teren si a analizei documentelor oficiale intemeiate de specialistii din domenii diferite.

Echitatea sociala - prin care natii-nile in curs de dezvoltare trebuie sa aiba posibilitatea de a-si satisface nevoile de baza in ceea ce priveste ocuparea fortei de munca, alimentatia, asigurarea utilitatilor (apa, canalizare, energie electrica, etc.);

Cresterea economica - la nivelul natii-unilor in curs de dezvoltare pentru a se apropia de calitatea vietii din tarile dezvoltate;

Mediul - cu nevoia de a conserva si imbunatatii baza de resurse disponibile prin schimbarea treptata a modului in care trebuie sa se dezvolte si sa fie folosite tehnologiile.

Planificarea strategica este efortul organizat de luare a deciziilor fundamentale si de planificare a actiunilor care arata cine este acea organizatie, ce face si de ce face ceea ce face in sensul atingerii scopului ideal pe care si l-a propus (Bryson's Strategic Planning in Public and Nonprofit Organizations). Realizarea planificarii este constituita din proiectarea si trasarea obiectivelor care vor fi mentionate in Strategia de Dezvoltare Locala.

Planificarea strategica de mediu este un proces permanent care stabileste directia si obiectivele necesare corelarii dezvoltarii economice cu aspectele de protectie a mediului. Etapele elaborarii si realizarii unui plan strategic formeaza un ciclul continuu, prin intermediul sistemului de monitorizare, evaluare si actualizare pe baza mecanismului parteneriatului strategic. La baza acestuia se afla colaborarea între institutii, agenti economici, organizatii neguvernamentale, comunitati locale, toate având un interes comun in ceea ce priveste rezolvarea problemelor de mediu.

Planificarea incepe cu un cadru de 4 intrebari fundamentale. Principiile care vor fundamenta procesul de planificare strategica sunt: diversitatea, echitatea, deschiderea, raspunderea si transparenta, toate fiind componente ale increderii civice.



**STRATEGIA LOCALA DE DEZVOLTARE DURABILĂ
2021-2027
COMUNA BRĂDULEȚ, JUDEȚUL ARGHEȘ**



Figura 1. Planificarea strategică de mediu

Abrevieri:

ADR Sud Muntenia	- Agentia pentru Dezvoltare Regionala Sud Muntenia
A.P.D.R.P.	- Agentia pentru Plati pentru Dezvoltare Rurala si Pescuit;
F.E.A.D.R.	- Fondul European Agricol pentru Dezvoltare Rurala;
F.E.D.R.	- Fondul pentru Dezvoltare Regionala;
G.A.L.	- Grup Actiune Locala;
P.N.D.R.	- Plan National de Dezvoltare Rurala;
P.O.R.	- Program Operational Regional;
POCID	- Programul Operational Crestere Inteligenta si Digitalizare
PODR	- Programul Operational de Dezvoltare Durabila
POS	- Program Operational Sanatate
POTE	- Program Operational Tranzitie Echitabila
POCS	- Program Operational Combaterea Saraciei
POT	- Program Operational Transport
POCU	- Program Operational Capital Uman
POAT	- Program Operational Asistenta Tehnica
POR SM 2021 -2027	- Programul Operational Regional (POR) al Regiunii Sud-Muntenia pentru perioada 2021 -2027
SLDDD	- Strategia locala de dezvoltare durabila

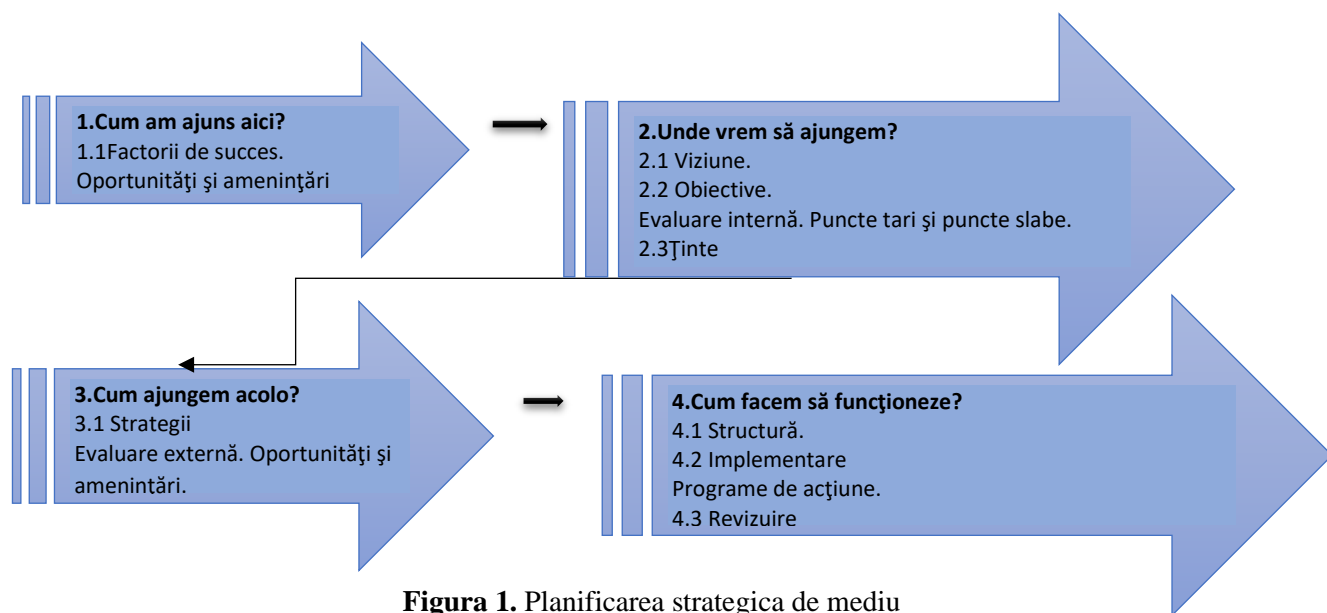

**STRATEGIA LOCALA DE DEZVOLTARE DURABILĂ
2021-2027
COMUNA BRĂDULEȚ, JUDEȚUL ARGHEȘ**

1.2 Prezentare metodologica

Strategia locala de dezvoltare durabila (SLDD) a comunei Braduleț reprezinta instrumentul de planificare strategica si orientare de perspectiva, pe termen scurt, mediu si lung, incluzând obiective tinta, masuri de implementare si evaluare a surselor de finantare, pentru perioada 2021-2024.

Metodologia folosita in elaborarea SLDD respecta urmatoarele principii:

- **validitate stiintifica** - procesul de elaborare a documentului trebuie sa respecte cerintele tehnice ale planificarii strategice;
- **principiul coerenței** - acesta se refera la corelarea strategiei locale cu documentele de planificare de rang superior precum si cu documente locale;
- **principiul parteneriatului** - dezvoltarea unei relatii de colaborare intre administratie si membrii comunitatii locale, element deosebit de important atât in etapa de elaborare a strategiei, cât si in cea de implementare;
- **implicarea comunitatii** - procesul trebuie sa fie deschis tuturor celor interesati din comunitate;
- **transparența si obiectivitate** - procesul trebuie sa fie transparent si sa reflecte interesele comunitatii ca intreg;
- **coerenta si continuitate** - constructia documentului de planificare nu inseamna finalizarea procesului strategic; acest document trebuie sa ramâna deschis ideilor si completărilor viitoare (adaptarea periodica a documentului in functie de modificarile care se produc la nivelul comunitatii).

Context

SLDD a comunei Braduleț vizeaza dezvoltarea realista si realizabila prin atingerea obiectivelor si masurilor stabilite in urma analizei situatiei existente. Acest document implica principiile dezvoltării durabile ale comunitatii, finalizând cerintele actuale si oferind generatiilor viitoare posibilitatea realizării propriilor obiective de dezvoltare. Prin obiectivele propuse, strategia respect directiile de dezvoltare ale comunei Braduleț si se incadreaza in documentele programatice judetene, regionale, nationale si europene.

Scop

Scopul urmarit in elaborarea SLDD a comunei Braduleț vizeaza indeplinirea urmatoarelor necesitatilor de dezvoltare locala, in context national/ regional/ judetean:

- formularea unei viziuni adecvate contextului extern si intern pentru dezvoltarea durabila a microregiunii pe termen mediu;
- stabilirea unui sistem de obiective si masuri asociate, corelate cu viziunea formulata;
- crearea unui parteneriat consistent pentru validarea strategiei si implementarea acesteia;
- indeplinirea rolului de document cadru pentru atragerea de fonduri necesare dezvoltării durabile a comunei si a zonei.



Metodologie

Prin metodologia de lucru și analizele efectuate, s-a urmărit evidențierea clară, atât a punctelor slabe care necesită corecții, luând în considerare tendințele la nivel național și regional stabilite pentru perioada 2021-2027, cât și punctele tari care vor putea fi valorificate, astfel încât comuna Braduleț să atingă potențialul optim de dezvoltare socio-economică, printr-o valorificare durabilă a resurselor disponibile.

Metodologia de realizare și elaborare a strategiei cuprinde 3 faze, și anume: fundamentarea necesității de elaborare a strategiei, elaborarea propriu-zisă și implementarea și evaluarea.

Astfel, procesele de elaborare a strategiei și de implementare a acesteia au fost concepute pentru a identifica instrumente de direcționare (strategice) în utilizarea resurselor și a fondurilor disponibile, împreună cu o evaluare strictă a raportului cost-beneficiu a fiecărei componente de program și în conformitate cu un set clar de criterii. Prin urmare, gradul de eficiență a intervențiilor este determinant în succesul durabil al strategiei de dezvoltare locală.

Pe toată perioada de elaborare a strategiei a fost esențială prezenta efectivă a tuturor actorilor care vor contribui la implementarea măsurilor formulate, asigurându-se în acest sens atât motivarea participării, cât și sensibilizarea pentru crearea unei atitudini constructive față de acest demers de planificare comunitară.

Etapile metodologice principale ale Procesului de Planificare Strategică sunt următoarele:

1. Realizarea analizei preliminare.

Planificarea strategică presupune o analiză preliminară a caracteristicilor comunității vizate. Aceasta analiză cuprinde următoarele elemente:

- elemente de istorie a comunității;
- analiză de mediu (fișă de localitate, elemente socio-economice, elemente de infrastructură, etc);
- analiză cadrului strategic la nivel național, regional și județean. Principala misiune a analizei preliminare se referă la structurarea mediului în care se plasează comunitatea și la identificarea capacităților reale deținute de aceasta.

2. Stabilirea viziunii asupra dezvoltării strategice a comunității

Pasul al doilea se referă la stabilirea unei viziuni asupra dezvoltării strategice a comunei Braduleț. Aceasta viziune trebuie să țină seama de elementele principale ale analizei preliminare.

3. Analiza sectorială a domeniilor strategice

Această analiză se realizează pe domenii. În cadrul fiecărui domeniu au fost elaborate sinteze de lucru pe baza cărora au fost organizate dezbateri publice.

Domeniile strategice:

- dezvoltare și competitivitate economică;
- dezvoltare rurală și infrastructură (urbanism, transport, mediu etc);
- dezvoltarea resurselor umane (educație, pregătire continuă, relația cu unitățile de învățământ, etc);
- dezvoltare comunitară (cultura, tineret, sport, ONG-uri, social, sănătate).



Metodologia presupune următoarele elemente principale:

- analiza SWOT (puncte slabe, puncte tari, oportunitati, amenintari);
- identificarea problemelor strategice pe baza analizei SWOT;
- elaborarea de strategii sectoriale care sa raspunda problemelor strategice identificate;
- modalitati de evaluare a rezultatelor pe termen mediu si lung.

Toate sintezele de lucru au fost supuse dezbaterii publice, la care au fost invitate sa ia parte toate partile interesate. Sintezele au fost modificate pe baza acestor dezbateri publice, pentru ca ele trebuie sa reflecte realitatea si sa reprezinte dorintele si interesele comunitatii.

2. STRATEGIA UE PENTRU DEZVOLTARE DURABILA

Inca in septembrie 2015, in cadrul Summit-ului ONU pentru Dezvoltare Durabila, a fost adoptat un document istoric - *Agenda 2030 pentru Dezvoltare Durabila*, prin Rezolutia Adunarii Generale a ONU A/RES/70/1.

Concluziile Consiliului UE, adoptate in data de 20 iunie 2017, „Un viitor durabil al Europei: raspunsul UE la Agenda 2030 pentru Dezvoltare Durabila” reprezinta documentul politic asumat de statele membre ale UE privind implementarea Agendei 2030 pentru Dezvoltare Durabila.

Pentru perioada 2021-2027, Uniunea Europeana a facut o propunere ambitioasa pentru bugetul european care sa sprijine domenii importante precum **inovarea si mediul inconjurator**, urmarind o **simplificare** nu doar de ordin administrativ, ci si a concentrarii investitiilor in **5 obiective principale de politica (OP)**:

- ✓ **Europa mai inteligenta** (Propunerea Logica interventiei - Cercetare-dezvoltare-inovare, ITC si IMM-uri - o transformare economica inovatoare si inteligenta) - **OP1**,
- ✓ **Europa mai verde**, (Propunerea Logica interventiei Mediu; Propunerea Logica interventiei - Energie; Propunerea Logica interventiei - Mobilitate urbana - fara emisii de carbon) - **OP2**,
- ✓ **Europa mai conectata** (Propunerea Logica interventiei - Transporturi; Propunerea Logica interventiei - Broadband - mobilitate si conectivitate TIC regionala) - **OP3**,
- ✓ **Europa mai sociala** (Propunere Logica interventiei - Educatie; Propunere Logica interventiei - Ocupare - implementarea Pilonului european al drepturilor sociale) - **OP4**,
- ✓ **Europa mai aproape de cetateni** (Logica interventiei - Dezvoltare regionala si locala -dezvoltarea sustenabila si integrata a zonelor urbane, rurale si de coasta prin initiative locale) - **OP5**.

Agenda 2030 pentru Dezvoltare Durabila este structurata pe cei trei piloni ai dezvoltarii durabile - economic, social si de mediu.



**STRATEGIA LOCALA DE DEZVOLTARE DURABILĂ
2021-2027
COMUNA BRĂDULEȚ, JUDEȚUL ARGHEȘ**



Figura 2. Obiective principale de politica

În perioada 29-30 mai 2018 Comisia Europeană a publicat propunerea privind *Pachetul legislativ privind Politica de Coeziune (PC) 2012-2027* care cuprinde:

- Regulamentul privind prevederile comune (CPR)
- Regulamentul privind Fondul european de dezvoltare regională (FEDR) și Fondul de coeziune (FC)
- Regulamentul privind cooperarea teritorială;
- Regulamentul privind mecanismul de cooperare transfrontalieră;
- Regulamentul privind „Fondul social european plus” (FSE+).

Ca urmare a evaluării implementării la nivelul UE a Agendei 2030 pentru dezvoltare durabilă, în data de 18 octombrie 2018, Consiliul European a emis un nou set de concluzii:

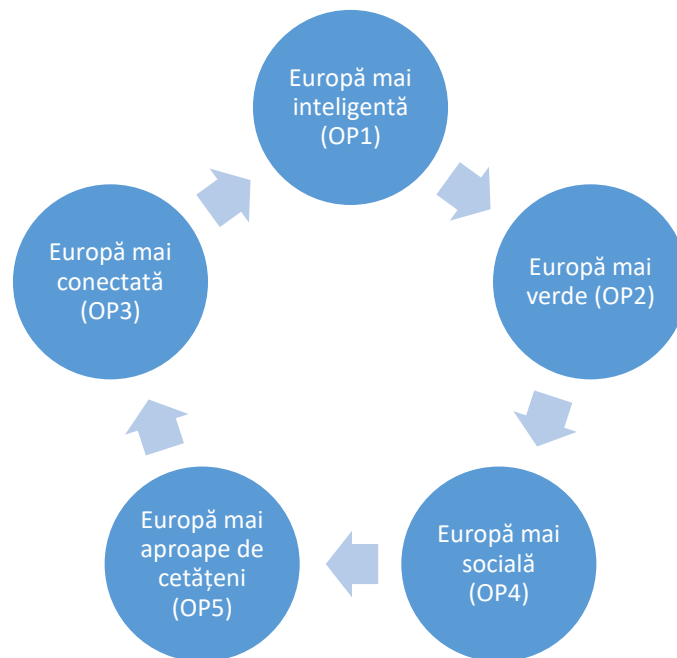
„12. UE și statele sale membre își mențin angajamentul ferm față de Agenda 2030 pentru dezvoltare durabilă și față de punerea în aplicare a acesteia. Consiliul European salută intenția Comisiei de a publica, în 2018, documentul său de reflecție, care ar trebui să deschidă calea către adoptarea în 2019 a unei strategii cuprinzătoare de punere în aplicare”.

În cadrul prezidenției României la Consiliul UE (ianuarie 2019 - iunie 2019), Grupul de lucru pentru Agenda 2030 de la nivelul acestei instituții a fost prezidat de către Csilla Lőrincz, șef de birou al Departamentului. În această perioadă au fost obținute progrese importante în ceea ce privește implementarea Obiectivelor pentru Dezvoltare Durabilă la nivel european.

Adoptarea Concluziilor Consiliului UE „Către o Europă tot mai sustenabilă până în 2030” este una dintre cele mai importante realizări. Cele 27 de articole reafirmă angajamentul Uniunii Europene pentru Agenda 2030 și schitează un cadru prin care poate fi implementată. Concluziile Consiliului UE au fost incluse și în discuțiile ce au stat la baza Agendei strategice a Comisiei Europene, care cuprinde o parte importantă dedicată dezvoltării durabile.



**STRATEGIA LOCALA DE DEZVOLTARE DURABILĂ
2021-2027
COMUNA BRĂDULEȚ, JUDEȚUL ARGHEȘ**

Agenda 2030 a fost adoptată de Uniunea Europeană și de România.

Departamentul pentru Dezvoltare Durabilă din cadrul Guvernului României a inițiat în data de 21 iulie 2020, Conferința „Strategia Națională pentru Dezvoltarea Durabilă a României 2030 (SNDDR 2030), Cadrul de planificare strategică pentru Strategia de Dezvoltare Locală a Administrației Publice”. Sub motto-ul „Planificăm global, acționăm local!”, organizatorii și-au propus să creeze un spațiu de discuții care să reunească o gamă diversă de actori instituționali de la nivel central și local, pentru a accelera dezvoltarea României pe baza celor 17 Obiective pentru Dezvoltare Durabilă (ODD).

La nivel național, România a realizat primele analize pe baza Raportului de Tara 2019 - **Anexa D: Orientări în materie de investiții privind finanțarea politicii de coeziune în perioada 2021-2027**. Pe fiecare obiectiv de politică, de asemenea, pentru conturarea viitoarelor programe operaționale, s-au organizat întâlniri cu partenerii de la nivel național și regional și s-a purtat un dialog permanent cu reprezentanții Comisiei Europene.

La nivel regional, ADR VEST a demarat procesul de elaborare a Planului pentru Dezvoltare Regională (PDR) 2021-2027. Elaborarea acestui document strategic de programare se bazează pe consultări cu autoritățile regionale, locale, cu organizațiile societății civile, cu parteneri economici și sociali, astfel încât să reflecte nevoile de dezvoltare ale regiunii, urmând ca pe baza acestuia, să se contureze un Program Operațional Regional dedicat Regiunii Sud Muntenia.

De asemenea, având în vedere că 35% din resursele FEDR vor fi alocate pentru OP1 (O Europa mai inteligentă), ADR Sud Muntenia are în vedere actualizarea Strategiei Regionale de Specializare Inteligentă (RIS3), document strategic cu rol de coordonare a politicilor de inovare în sectoare economice cheie, cu scopul de a dezvolta atuurile, avantajele competitive și potențialul pentru excelență al Regiunii Sud Muntenia.

2.1 Agenda 2030 pentru dezvoltare durabilă

Cele 17 obiective de dezvoltare durabilă (ODD) din *Agenda 2030 pentru dezvoltare durabilă* a Organizației Națiunilor Unite sunt strâns legate între ele și concepute pentru a fi indivizibile, motiv pentru care integrarea acestora în acțiunile întreprinse de toți actorii este esențială pentru aplicarea cu succes a acestora pe teren. Este important să îmbunătățim sinergiile coerente între politici și să dezvoltăm un cadru de reglementare, financiar și comportamental care să le transforme în realitate.



**STRATEGIA LOCALA DE DEZVOLTARE DURABILĂ
2021-2027
COMUNA BRĂDULEȚ, JUDEȚUL ARGHEȘ**



Figura 3. Agenda 2030 pentru dezvoltare durabila - Obiective de dezvoltare durabila (ODD)

Deși fiecare obiectiv este important în realizarea Agendei 2030, *Obiectivul 17: Parteneriate pentru realizarea obiectivelor* este mai special pentru că ne arată modul prin care putem realiza celelalte obiective, mai precis prin implicarea tuturor partilor interesate.

Statele membre ale UE ocupă deja primele locuri în privința punerii în aplicare a obiectivelor de dezvoltare durabilă (ODD). Cu toate acestea, nicio țară din lume nu a atins toate obiectivele convenite și, la o analiză mai atentă a performanței UE privind obiectivele de dezvoltare durabilă (ODD), se observă că UE trebuie să facă în continuare eforturi pe toate fronturile.



3. STRATEGIA NATIONALA PENTRU DEZVOLTAREA DURABILA A ROMÂNIEI 2030

Romania, in calitate de stat membru al Organizatiei Natiunilor Unite (ONU) si Uniunii Europene (UE), si-a exprimat adeziunea la cele 17 Obiective de Dezvoltare Durabila (ODD) ale Agendei 2030.

Romania s-a alaturat liderilor celor 193 state membre ale ONU la Summit-ul privind dezvoltarea din septembrie 2015 adoptand *Agenda 2030 pentru dezvoltare durabila*, un program de actiune globala in domeniul dezvoltarii cu un caracter universal si care promoveaza echilibrul intre cele trei dimensiuni ale dezvoltarii durabile - economic, social si de mediu. Pentru prima oara, actiunile vizeaza in egala masura statele dezvoltate si cele aflate in curs de dezvoltare.

Conceptul de ODD s-a nascut la Conferinta Natiunilor Unite pentru Dezvoltare Durabila (Rio+20), in 2012. ODD inlocuiesc cele opt Obiective de Dezvoltare ale Mileniului (ODM) cuprinse in textul Declaratiei Mileniului adoptata in septembrie 2000 la ONU. Majoritatea statelor lumii, printre care si Romania, se reuneau in 2000 in jurul unui angajament de a reduce saracia globala si a salva milioane de vietii. Declaratia Mileniului a constituit in perioada 2000-2015 unica agenda globala in domeniul dezvoltarii asupra careia a existat un acord la cel mai inalt nivel si care includea tinte precise:

1. Reducerea saraciei extreme si a foametei
2. Realizarea accesului universal la educatie primara
3. Promovarea egalitatii de gen si emanciparea femeilor
4. Reducerea mortalitatii infantile
5. Imbunatatirea sanatatii materne
6. Combaterea HIV/SIDA, a malariei si a altor boli
7. Asigurarea sustenabilitatii mediului
8. Crearea unui parteneriat global pentru dezvoltare

In primul semestru al anului 2019, Romania a detinut Presedintia Consiliului Uniunii Europene. In acea perioada, Romania a avut oportunitatea, dar si responsabilitatea, de a promova valorile dezvoltarii durabile la nivel european.

In iulie 2020 Departamentul pentru Dezvoltare Durabila din cadrul Guvernului Romaniei anunta lansarea proiectului „Strategia Nationala pentru Dezvoltarea Durabila a Romaniei 2030, Cadrul de planificare strategica pentru Strategia de Dezvoltare Locala a Administratiei Publice” cu deizul ”Planificam global, actionam local!” .

Departamentul pentru Dezvoltare Durabila sprijina fundamentarea si elaborarea strategiilor de dezvoltare locala prin:

- promovarea si informarea la nivelul Administratiei Publice Locale a STRATEGIEI NATIONALE PENTRU DEZVOLTAREA DURABILA A ROMANIEI 2030 (SNDDR 2030)
- promovarea obiectivelor de dezvoltare durabila (ODD);



**STRATEGIA LOCALA DE DEZVOLTARE DURABILĂ
2021-2027
COMUNA BRĂDULEȚ, JUDEȚUL ARGHEȘ**

- fundamentarea cadrului de lucru al Planului de actiune pentru implementarea SNDDR 2030 la nivel local, prin armonizarea obiectivelor de dezvoltare locala cu cele de dezvoltare durabila la nivel national si adaptarea contextului local la ODD-uri;
- constructia unui ghid pentru autoritatile publice locale pentru elaborarea Strategiilor de Dezvoltare Locala 2021-2027 in acord cu SNDDR 2030.

Prin aceasta strategie, Romania isi stabileste cadrul national pentru sustinerea Agendei 2030 si implementarea setului de 17 ODD.

Strategia este orientata catre cetatean si se centreaza pe inovatie, optimism, rezilienta si increderea ca statul serveste nevoile fiecarui cetatean, intr-un mod echitabil, eficient si intr-un mediu curat, in mod echilibrat si integrat.

Agenda 2030 cuprinde cele **17 Obiective de Dezvoltare Durabila (ODD)**, reunite informal si sub denumirea de **Obiective Globale**. Prin intermediul Obiectivelor Globale, se stabileste o agenda de actiune ambitioasa pentru urmasorii 15 ani in vederea eradicarii saraciei extreme, combaterii inegalitatilor si a injustitiei si protejarii planetei pana in 2030.

1. **Fara saracie** - Eradicarea saraciei in toate formele sale si in orice context.
2. **Foamete „zero”** - Eradicarea foametei, asigurarea securitatii alimentare, imbunatatirea nutritiei si promovarea unei agriculturi durabile.
3. **Sanatate si bunastare** - Asigurarea unei vietii sanatoase si promovarea bunastarii tuturor la orice varsta.
4. **Educatie de calitate** - Garantarea unei educatii de calitate si promovarea oportunitatilor de invatare de-a lungul vietii pentru toti.
5. **Egalitate de gen** - Realizarea egalitatii de gen si imputernicirea tuturor femeilor si a fetelor.
6. **Apa curata si sanatate** - Asigurarea disponibilitatii si managementului durabil al apei si sanatate pentru toti.
7. **Energie curata si la preturi accesibile** - Asigurarea accesului tuturor la energie la preturi accesibile, intr-un mod sigur, durabil si modern.
8. **Munca decenta si crestere economica** - Promovarea unei cresteri economice sustinute, deschise tuturor si durabile, a ocuparii depline si productive a fortei de munca si a unei munci decente pentru toti.
9. **Industrie, inovatie si infrastructura** - Construirea unor infrastructuri rezistente, promovarea industrializarii durabile si incurajarea inovatiei.
10. **Inegalitati reduse** - Reducerea inegalitatilor in interiorul tarilor si de la o tara la alta.
11. **Orase si comunitati durabile** - Dezvoltarea oraselor si a asezarilor umane pentru ca ele sa fie deschise tuturor, sigure, reziliente si durabile.
12. **Consum si productie responsabile** - Asigurarea unor tipare de consum si productie durabile.
13. **Actiune climatica** - Luarea unor masuri urgente de combatere a schimbarilor climatice si a impactului lor.
14. **Viata acvatica** - Conservarea si utilizarea durabila a oceanelor, marilor si a resurselor marine pentru o dezvoltare durabila.



**STRATEGIA LOCALA DE DEZVOLTARE DURABILĂ
2021-2027
COMUNA BRĂDULEȚ, JUDEȚUL ARGHEȘ**

15. **Viata terestra** - Protejarea, restaurarea si promovarea utilizarii durabile a ecosistemelor terestre, gestionarea durabila a padurilor, combaterea desertificarii, stoparea si repararea degradarii solului si stoparea pierderilor de biodiversitate.
16. **Pace, justitie si institutii eficiente** - Promovarea unor societati pasnice si incluzive pentru o dezvoltare durabila, a accesului la justitie pentru toti si crearea unor institutii eficiente, responsabile si incluzive la toate nivelurile.
17. **Parteneriate pentru realizarea obiectivelor** - Consolidarea mijloacelor de implementare si revitalizarea parteneriatului global pentru dezvoltare durabila.

3.1 Principiile generale utilizate in elaborarea Strategiei Nationale

Ca membra a comunitatii internationale, dar mai ales ca membra a Uniunii Europene, Romania are interesul de a implementa principiile dezvoltarii durabile pe plan national.

Strategia sustine ca Romania sa fie in 2030 o tara membra a unei Uniunii Europene puternice, in care decalajele dintre tari vor fi reduse, iar cetatenii Romaniei vor putea trai intr-o tara in care statul serveste nevoile fiecarui cetatean intr-un mod echitabil, eficient si cu preocupari crescute si constante pentru un mediu curat.

La nivel european, prin adoptarea de masuri si strategii, finantarea de proiecte si prin diverse programe, toate acestea sunt dezvoltate pe baza unui set de principii ce stau la baza elaborarii si aplicarii lor, dupa cum urmeaza:

- **principiul descentralizarii procesului de luare a deciziei**, prin trecerea de la nivelul central/guvernamental la cel regional si local;
- **principiul parteneriatului**, prin crearea si promovarea de parteneriate intre toti actorii implicati;
- **principiul planificarii**, in vederea atingerii obiectivelor stabilite;
- **principiul co-finantarii**, adica obligativitatea contributiei financiare a diversilor actori implicati in realizarea programelor si proiectelor de dezvoltare.

Daca in etapa de tranzitie conceptul de Dezvoltare Durabila a fost acceptat mai mult declarativ, ca urmare a insusirii documentelor ONU in materie, dupa anul 2000, odata cu inceperea tratatelor de aderare la UE, el a devenit o parte integranta a constructiei legislative si institutionale, gasindu-si reflectarea in principalele directii ale politicii de stat. Se poate aprecia ca incorporarea acquisului comunitar si aplicarea instrumentelor de lucru agreeate la nivelul UE au constituit principalul motor al alinierii accelerate a Romaniei la principiile si practicile dezvoltarii durabile.

In ansamblu, in ciuda dificultatilor intampinate, bilantul primului deceniu de implementare a SNDD este pozitiv, demonstrand rezilienta si sustenabilitatea optiunilor strategice ale societatii romanesti si apartenenta sa la UE.

Aceasta apreciere este sustinuta de faptul ca produsul intern brut al Romaniei calculat la paritatea puterii de cumparare a sporit de la 39% din media UE in 2006 la 63% in 2017, cu perspectiva realista, potrivit programului de convergenta, sa ajunga la 80% in 2021.

Totodata, pentru a asigura integrarea si corelarea echilibrata a componentelor economice,



**STRATEGIA LOCALA DE DEZVOLTARE DURABILĂ
2021-2027
COMUNA BRĂDULEȚ, JUDEȚUL ARGHEȘ**

ecologice și socio-culturale ale dezvoltării durabile, Strategia UE statuează următoarele principii directoare:

- promovarea și protecția drepturilor fundamentale ale omului;
- solidaritatea în interiorul generațiilor și între generații;
- cultivarea unei societăți deschise și democratice;
- informarea și implicarea activă a cetățenilor în procesul decizional;
- implicarea mediului de afaceri și a partenerilor sociali;
- coerența politicilor și calitatea guvernării la nivel local, regional, național și global;
- integrarea politicilor economice, sociale și de mediu prin evaluări de impact și consultarea factorilor interesați.
- utilizarea cunoștințelor moderne pentru asigurarea eficienței economice și investitoriale;
- aplicarea principiului precauției în cazul informațiilor științifice incerte;
- aplicarea principiului “poluatorul plătește”.

4. STRATEGIA REGIONALA DE DEZVOLTARE PENTRU PERIOADA 2021-2027

Parlamentul European definește regiunea drept ” Un teritoriu care formează, din punct de vedere geografic, o unitate netă, sau un ansamblu similar de teritorii în care există continuitate, în care populația posedă anumite elemente comune și dorește să-și păstreze specificitatea astfel rezultată, și să o dezvolte cu scopul de a stimula progresul cultural, social și economic”.

În aplicarea legii dezvoltării regionale în România, în concordanță cu obiectivele de coeziune economică și socială ale României, precum și ale Uniunii Europene în domeniul politicilor de dezvoltare regională, pe teritoriul României sunt constituite opt regiuni de dezvoltare.

Regiunea Sud Muntenia este amplasată în partea de sud a României și este a treia regiune ca mărime la nivel național (ocupă 14,5 % din suprafața țării).



Figura 4. Harta regiunilor de dezvoltare din România

La 1 iulie 2018, populația regiunii Sud Muntenia era de 2.948.200 de persoane, reprezentând din punct de vedere procentual 15,14% din populația României (19.476.713), fiind a doua regiune ca mărime din punct de vedere demografic.



**STRATEGIA LOCALA DE DEZVOLTARE DURABILĂ
2021-2027
COMUNA BRĂDULEȚ, JUDEȚUL ARGES**

Structura populației pe medii de rezidență, la nivelul anului 2018 (1 iulie), indică faptul că cea mai mare parte a populației regiunii Sud Muntenia era concentrată în mediul rural. Astfel, din totalul populației de 2.948.200 de persoane, 39,49% (1.164.331) locuia în mediul urban (sub media înregistrată la nivel național de 53,81%) și 60,51% (1.783.869) în mediul rural.

Valorile negative ale sporului natural, conjugate cu cele ale soldului migratoriu au avut ca efect scăderea constantă a populației regiunii de-a lungul perioadei analizate. Se observă faptul că în anul 2018 ponderea populației sub 25 de ani a fost de 25,59% la nivelul regiunii, în scădere cu 4,17% față de valoarea înregistrată în anul 2011 (29,76%), în timp ce populația cu vârsta cuprinsă între 25 - 64 de ani a înregistrat o creștere cu 0,46% în anul 2018 față de anul 2011. Totodată, ponderea populației vârstnice de 65 de ani și peste a crescut cu 3,11% în 2018 față de anul 2011.

În anul 2018, regiunea Sud Muntenia s-a clasat pe locul 5 între cele opt regiuni de dezvoltare în ceea ce privește volumul resurselor de muncă (1.159,9 mii de persoane). În ceea ce privește rata de ocupare a resurselor de muncă, în Sud Muntenia a păstrat aceeași evoluție descrescătoare înregistrată atât la nivel național cât și la nivel european. Astfel, în anul 2018, regiunea a ocupat locul 7 între cele opt regiuni de dezvoltare (61,1%), situându-se mult sub media națională (68,7%).



Figura 5. Evoluția ratei de ocupare a resurselor de muncă, în perioada 2011-2018

Sursa: INSSE Tempo online

În ceea ce privește rata de activitate a resurselor de muncă, în anul 2018, regiunea Sud Muntenia a ocupat locul 7 (63,6%) în rândul celor opt regiuni de dezvoltare, situându-se mult sub media la nivel național (71,1%).

Referitor la rata somajului BIM, acesta a avut un trend descendent în perioada 2011 - 2018, ocupând locul 5 la nivel național în 2018 (valoare de 5,7%, depășind media națională de 4,3%). De asemenea, se poate observa faptul că în anul 2018 rata somajului BIM a fost egală în rândul bărbaților (5,7%) și femeilor (5,7%). Totodată, se observă o rată scăzută a somajului BIM în rândul populației cu vârsta cuprinsă între 55 și 64 de ani (3,9% - locul 8 la nivel național), precum și o rată crescută a acesteia în rândul populației tinere 15 - 24 de ani (20,5% - locul 7 la nivel național).

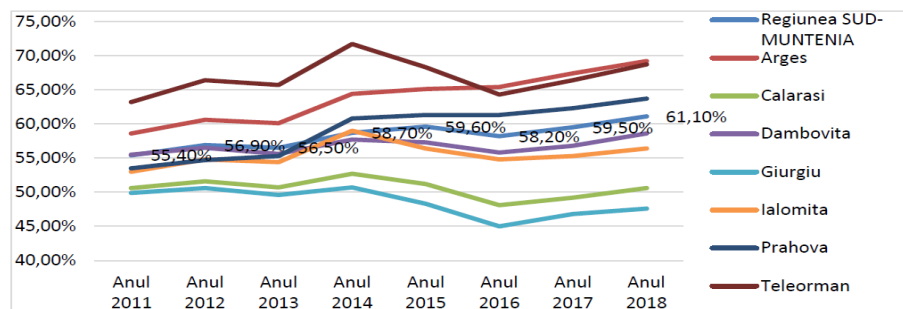

**STRATEGIA LOCALA DE DEZVOLTARE DURABILĂ
2021-2027
COMUNA BRĂDULEȚ, JUDEȚUL ARGHEȘ**



Figura 6. Evolutia ratei somajului BIM in regiunea Sud Muntenia, pe grupe de varsta (%)

Sursa: INSSE Tempo online

Produsul Intern Brutobtinut in anul 2017 de regiunea Sud Muntenia totaliza 100.917,7 milioane lei preturi curente (22.082 mil. euro – 25 % din media UE-28¹), reprezentand 11,76 % din valoarea PIB-ului national, situand regiunea pe locul 3 in randul celor 8 regiuni de dezvoltare ale Romaniei, dupa regiunile Bucuresti-Ilfov si Nord -Vest.

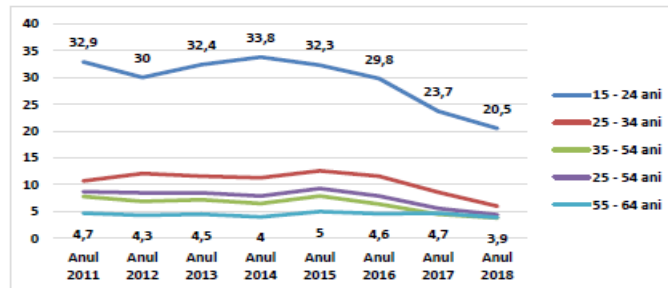

Figura 7. Ponderea in PIB regional a PIB-ului fiecarui judet, la nivelul anului 2017

Sursa: INSSE Tempo online

Analiza structurii sectoriale a VAB-ului regional arata ca ponderile principalelor sectoare de activitate au avut, in intervalul 2011-2017, evolutii diferite si evidentiaza tranzitia treptata catre o economie post-industriala bazata pe sectorul tertiar. In perioada 2011-2017, sectorul "Agricultura, silvicultura si pescuit" (conform CAEN rev.2) a inregistrat o diminuare continua a VAB regional, scazand de la 11,38 % in 2011, pentru ca in 2017 sa atinga nivelul de 7,51 %. Sectorul "Industria" a oscilat in ponderea VAB-ului regional de la 41,98 % in 2011 fata de 36,24 % in anul 2017, in timp ce sectorul „Constructii” a crescut cu 0,88 % in 2017 fata de anul 2016. In sectorul "Comert, servicii si altele", dupa o crestere de peste 70 % in 2016 fata de anul 2011, consecinta a expansiunii sectorului imobiliar care a caracterizat intreaga tara, a inregistrat chiar si in anul 2017 o crestere in valoare de 15,04 %, fata de anul precedent.

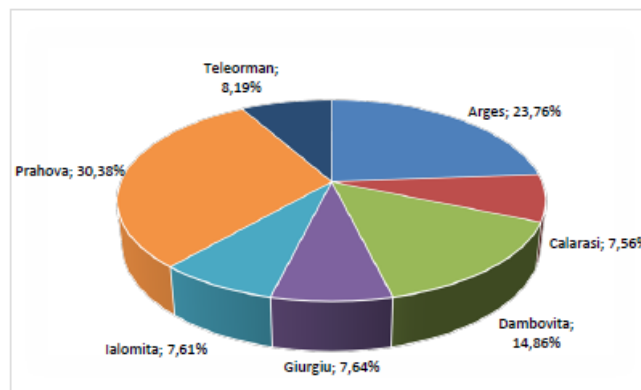

**STRATEGIA LOCALA DE DEZVOLTARE DURABILĂ
2021-2027
COMUNA BRĂDULEȚ, JUDEȚUL ARGES**

Valorile acestui indicator confirma faptul ca tranzitia regiunii Sud Muntenia de la o economie bazata pe productie catre o economie bazata pe servicii este inca in curs de realizare, contributia unora dintre sectoare, precum agricultura si industria, la formarea VAB-ului atingand valori peste nivelul national in 2017 (7,51 % fata de 4,76 % si 36,24 % fata de 26,23 %). Acest aspect poate contribui la conturarea profilului economic al regiunii, accentuand importanta celor doua sectoare in economia regionala.

La nivel regional, cheltuielile totale pentru cercetare - dezvoltare au fost, in 2018, de 363.924 milioane lei, ocupand locul 3 la nivel national. Din totalul cheltuielilor, 98,45 % au reprezentat cheltuieli curente si 1,55 % cheltuieli de capital, acestea din urma in scadere ca pondere in total cheltuieli fata anul precedent, indicand orientarea preponderenta catre mentinerea pe piata si nu spre dezvoltare. Din repartizarea pe judete a cheltuielilor din cercetare - dezvoltare rezulta ca in judetul Arges acestea au detinut o pondere de 88,71 %, urmat de Prahova cu 4,90 %, ultimele locuri fiind ocupate de judetele Giurgiu respectiv 0,06 %, Teleorman cu 0,02 %, in timp ce Ialomita nu intra in clasament.

Programul Operational Regional (POR) al Regiunii Sud-Muntenia pentru perioada 2021-2027 isi propune sa asigure continuitatea viziunii strategice privind dezvoltarea durabila si echilibrata a regiunii, completand directiile, actiunile si prioritatile privind dezvoltarea acesteia din Planul de Dezvoltare Regionala (PDR) 2014-2020 si Strategia de Specializare Inteligenta a regiunii (RIS3) 2014 - 2020 implementate prin POR 2014-2020 si alte programe nationale si europene.

Procesul de fundamentare si elaborare al POR se bazeaza pe luarea in considerare a urmatoarelor particularitati ale regiunii:

- Oportunitatile existente in regiune sunt legate de patrimoniul natural diversificat, de resursele agricole importante, de densitatea mare de retele TEN-T, de tendintele de concentrare si specializare a activitatii economice, de existenta unor centre urbane relativ mari si a unor orase mici si medii cu multe similitudini;
- O caracteristica aparte, cu multiple implicatii de ordin socio-economic, o reprezinta faptul ca este singura regiune din tara care contine o regiune enclava in partea mediana, si anume regiunea Bucuresti - Ilfov, cea mai dezvoltata regiune din Romania. Aflate in zona de dominatie a municipiului Bucuresti, orasele din regiunea Sud Muntenia sunt puternic polarizate economic si social de catre acesta si au mari dificultati cu retentia populatiei tinere si specializate.
- Regiunea este caracterizata de existenta unei retele de asezari urbane de dimensiuni mici si medii cu o capacitate de polarizare relativ reduca. Nu are niciun oras peste 250.000 locuitori, asa cum au majoritatea regiunilor din Romania. Exista in schimb doua centre de polarizare (Ploiesti si Pitesti) si conurbatii de localitati relativ mici, cu functiuni si probleme similare, deci inclinate catre cooperare. Expansiunea urbana necontrolata si nesustenabila si distrugerea patrimoniului cultural si industrial genereaza probleme atat de ordin social, cat si de mediu.
- O alta caracteristica geografica cu implicatii majore in dezvoltarea regiunii este prezenta, in partea de sud a regiunii, a fluviului Dunarea, declarat parte a Coridorului Paneuropean de transport VII al UE;



**STRATEGIA LOCALA DE DEZVOLTARE DURABILĂ
2021-2027
COMUNA BRĂDULEȚ, JUDEȚUL ARGES**

- Cu toate progresele si cresterea economica inregistrata in perioada 2014 - 2018, regiunea Sud Muntenia ramane o regiune care se incadreaza in categoria regiunilor cele mai putin dezvoltate, in concordanta cu clasificarea Uniunii Europene, avand un PIB situat la 26 % din media UE 282 .
- Regiunea se confrunta cu o accentuare a disparitatilor de dezvoltare intre partea de nord si sud. Astfel, partea de nord (formata din judetele Arges, Prahova si Dambovita) este puternic industrializata (in special industriile constructoare de masini, extractiva si metalurgica), generand impreuna cca 70 % din PIB-ul regional. Restul celor patru judete (Calarasi, Giurgiu, Teleorman si Ialomita) au o contributie mult mai scazuta la formarea PIB-ului regional (cca 30 %), fiind specializate in agricultura, domeniu care presupune forta de munca mai putin calificata si cu o intensitate scazuta a tehnologiei. Nivelul de trai este mai ridicat in judetele Arges si Prahova decat in restul regiunii.
- In economia regiunii, dupa industrie, au o importanta deosebita turismul (statiunile montane de pe Valea Prahovei), agricultura, fondul forestier si energia; toate aceste domenii sunt insa foarte expuse riscurilor schimbarilor climatice si dezastrelor naturale sau modificarilor de mediu.
- Mobilitatea si conectivitatea sunt afectate de infrastructura deficitara si de conditiile geografice.
- Sud Muntenia este a doua regiune la nivel national ca marime a populatiei (peste 3,2 mil. locuitori). Un procent semnificativ al populatiei traieste in orase mici, comune si sate, caracterizate de o dezvoltare modesta. Scaderea populatiei din mediul urban a fost mai accentuata decat in mediul rural, avand loc un proces lent de dezurbanizare la nivel regional (42 % din populatia regiunii traieste in mediul urban).
- Regiunea este afectata de declin demografic (cauzat de scaderea natalitatii, dar si de migratie) si de imbatranirea populatiei. Nivelul de instruire al populatiei este mediu, iar nivelul de ocupare al fortei de munca este redus.

Viziunea strategica si axele prioritare ale programului

POR SM 2021-2027 si-a stabilit drept obiectiv general stimularea cresterii economice inteligente, durabile si echilibrate a regiunii Sud Muntenia, care sa conduca la imbunatatirea calitatii vietii comunitatilor locale prin sprijinirea capacitatii de inovare si digitalizare a administratiei publice locale si economiei regionale, dezvoltarea sustenabila a infrastructurii si a serviciilor si valorificarea potentialului cultural si turistic al regiunii.

Au fost identificate 7 prioritati, ce corespund celor 5 obiective de politica stabilite de Comisia Europeana pentru perioada 2021-2027.

Obiective strategice sectoriale

Pornind de la specificul regional, de la lectiile invatate in perioada 2014-2020 si documentele programatice regionale (PDR si RIS3), investitiile pentru dezvoltarea regionala sustenabila vor fi realizate prin urmarirea unui numar de sapte obiective strategice, fiecare dintre ele raspunzand unei provocari de dezvoltare.



**STRATEGIA LOCALA DE DEZVOLTARE DURABILĂ
2021-2027
COMUNA BRĂDULEȚ, JUDEȚUL ARGHEȘ**

Nr. crt.	<i>Obiectivul strategic</i>	<i>Stadiul actual/probleme identificate</i>	<i>Operatiuni/Investitii pentru dezvoltarea regionala sustenabila</i>
1	Obiectivul strategic 1 - Stimularea dezvoltarii inteligente si durabile a regiunii, bazata pe inovare, digitalizare si dezvoltarea ecosistemului antreprenorial.	Regiunea Sud Muntenia are o capacitate limitata de cercetare si inovare a economiei regionale.	Investitiile din cadrul acestei axe vor viza si impulsioneaza cresterea IMM-urilor; se vor concentra pe investitii in active corporale si necorporale pentru microintreprinderi si IMM-uri, inclusiv pentru economie circulara si internationalizare, dat fiind ca bioeconomia si tranzitia catre o economie circulara reprezinta unul din sectoarele de specializare inteligenta a regiunii Sud Muntenia. In plus, vor sprijini dezvoltarea structurilor de sprijinire a afacerilor si a gamei de servicii furnizate, precum si dezvoltarea clusterelor si a retelelor de afaceri. Totodata se va acorda atentie si sprijinirii dezvoltarii competentelor actorilor implicati in procesul de descoperire antreprenoriala. Se vor finanta cu prioritate proiectele identificate in atelierele de descoperire antreprenoriala si avizate de Consorțiul Regional de Inovare, prin apeluri competitive.
2	Obiectivul strategic 2 - Cresterea eficientei administratiei publice ca urmare a digitalizarii serviciilor publice	Regiunea SM inregistreaza progrese reduse in adoptarea digitalizarii de catre administratia publica.	Prin intermediul axei prioritare 2, operatiunile se vor concentra pe interventii de tip smart-city (siguranta publica, servicii si utilitati publice, monitorizare energie, mediu, retele de trafic si transport public, imbunatatirea sigurantei si securitatii pentru transportul public, iluminat public, sisteme GIS, etc.) aplicabile in zone functionale urbane. In acest fel, se raspunde si recomandarilor de tara formulate in documentul Recomandarea Consiliului privind Programul National de Reforma al Romaniei pentru 2020, anume directionarea investitiilor catre infrastructura de servicii digitale.
3	Obiectivul strategic 3 - Stimularea tranzitiei regiunii catre o economie cu emisii zero prin cresterea eficientei energetice, imbunatatirea protectiei mediului si cresterea mobilitatii urbane	Regiunea SM se confrunta cu cresterea poluarii zonelor urbane din cauza consumurilor de energie mari in cladiri, a sistemelor de transport poluante ce determina o mobilitate limitata, precum si numarul mare de areale urbane degradate.	Investitiile vor avea in vedere promovarea mobilitatii, dotarea cu mijloace de transport ecologice si stimularea intermodalitatii diverselor sisteme de transport public, transportul durabil fiind unul dintre domeniile catre care Romaniei ii este sugerat sa directioneze investitiile, conform recomandarilor din documentul Recomandarea Consiliului privind Programul National de Reforma al Romaniei pentru 2020,.
4	Obiectiv strategic 4 - Cresterea gradului de accesibilitate a zonelor rurale si urbane la	Regiunea are o conectivitate rutiera scazuta la rețeaua TEN-T.	Investitiile propuse vor viza dezvoltarea conectivitatii la rețeaua de baza CORE TEN-T prin investitii in infrastructura rutiera de transport județean si solutii pentru cresterea



**STRATEGIA LOCALA DE DEZVOLTARE DURABILĂ
2021-2027
COMUNA BRĂDULEȚ, JUDEȚUL ARGHEȘ**

	rețeaua TEN-T prin investiții în infrastructura rutieră de drumuri județene.		siguranței, decongestionarea și fluidizarea traficului, care vor crea avantaje pentru creșterea economică, a gradului de mobilitate a marfurilor și persoanelor și vor ajuta la reducerea disparităților intraregionale.
5	Obiectiv strategic 5 - Creșterea accesului la servicii de calitate și favorabile incluziunii în educație, formare și învățarea pe tot parcursul vieții prin dezvoltarea infrastructurii educaționale.	Chiar și pe fondul unei scăderi demografice, infrastructura educațională din regiune este subdimensionată și degradată, afectând accesul la educație și incluziune socială.	
6	Obiectiv strategic 6 - Creșterea atractivității regiunii prin investiții în infrastructura de turism și patrimoniu cultural	Potentialul turistic diversificat și patrimoniul cultural valoros al regiunii este insuficient valorificat.	
7	Obiectiv strategic 7 - Dezvoltarea capacității administrative a AMPOR	Capacitatea administrativă relativ scăzută a ADR SM, în contextul în care va deveni autoritate de management.	Asistența tehnică va finanța cheltuielile de funcționare ale ADR, dar și cheltuielile legate de profesionalizarea personalului, procedurizarea activității, îmbunătățirea relației cu beneficiarii etc.

Tabelul 1. Obiective strategice sectoriale

Sursa: <https://www.adrmuntenia.ro/draft-por-20212027>

Strategia programului are rolul de a sprijini obiectivele de politică asumate la nivel de UE prin intermediul unor tipuri de investiții care să contribuie la competitivitatea regională, inovare și digitalizare, eficiența energetică, mobilitate și conectivitate.

Priorități - articolul 17(2) și 17(3)(c) CPR

Priorități POR Regiunea Sud Muntenia	Fond	Obiectivele Specifice selectate	Lista acțiunilor orientative
Axa prioritară 1 - O regiune competitivă prin inovare, digitalizare și întreprinderi dinamice	FEDR	OS - Dezvoltarea capacităților de cercetare și inovare și adoptarea tehnologiilor avansate	1. Sprijinirea transferului tehnologic în beneficiul IMM-urilor prin: <ul style="list-style-type: none">• Crearea și dezvoltarea (reabilitarea, modernizarea, extinderea) infrastructurii entităților de transfer tehnologic, dotarea acestora cu utilaje, echipamente, linii pilot, de testare, validare și certificare, tehnologii automatizate și digitale, etc;• Dezvoltarea și/sau achiziționarea de servicii necesare transferului tehnologic. 2. Dezvoltarea capacității de cercetare și inovare a economiei regionale prin:



**STRATEGIA LOCALA DE DEZVOLTARE DURABILĂ
2021-2027
COMUNA BRĂDULEȚ, JUDEȚUL ARGHEȘ**

		<ul style="list-style-type: none">• Investiții în organizațiile CDI pentru dezvoltarea infrastructurilor proprii și activități de cercetare - inovare în domeniile RIS3;• Activități de cercetare-inovare și investiții în organizațiile CDI în vederea pregătirii ofertei de cercetare pentru piața (marketing, obținerea, validarea și protejarea brevetelor, etc);• Activități de cercetare-inovare și investiții necesare pentru crearea, dezvoltarea sau modernizarea capacității de cercetare-inovare și/sau valorificarea rezultatelor cercetării aferente nevoilor identificate în microintreprinderi, IMM-uri și întreprinderi mari;• Finantarea proiectelor inovative ale IMM, care primesc marca Seal of Excellence în Programul Orizont Europa.
	OS - Fructificarea avantajelor digitalizării, în beneficiul cetățenilor, al companiilor și al guvernelor	<ul style="list-style-type: none">- Susținerea adoptării tehnologiilor și a instrumentelor digitale de către IMM-uri, prin investiții în infrastructura, servicii, echipamente și tehnologii necesare pentru transformarea digitală (de ex. tehnologii IT&C, IoT, automatizare, robotică, inteligență artificială, personalizare de masă, etc);- Investiții pentru promovarea mediilor colaborative virtuale de lucru;- Sprijin pentru acces la serviciile din infrastructura digitală distribuită la nivel UE/national și lucru în mediu virtual distribuit;- Sprijin pentru virtualizarea serviciilor oferite pe piața și creșterea competitivității acestora;- Sprijin pentru dezvoltarea Hub-urilor Inovative Digitale (DIH).
	OS - Impulsionarea creșterii și competitivității IMM-urilor	<ul style="list-style-type: none">- Investiții în active corporale și necorporale în microintreprinderi și IMM-uri, inclusiv economie circulară și internaționalizare în vederea actualizării tehnologice, ce va conduce la îmbunătățirea capacităților tehnice, industriale și organizatorice pentru dezvoltarea de produse și servicii;- Sprijin pentru certificarea și omologarea produselor și serviciilor;- Promovarea antreprenorialului prin înființarea, dezvoltarea și operationalizarea incubatoarelor, acceleratoarelor de afaceri și parcurilor industriale, cu posibilitatea de a acorda granturi companiilor localizate în cadrul acestor structuri de afaceri;- Sprijinirea ecosistemului antreprenorial de inovare prin sprijinirea clusterelor și rețelelor de afaceri în domeniile de specializare inteligentă ale regiunii, inclusiv pentru dezvoltarea colaborării interregionale, internaționale și intersectoriale.



**STRATEGIA LOCALA DE DEZVOLTARE DURABILĂ
2021-2027
COMUNA BRĂDULEȚ, JUDEȚUL ARGHEȘ**

		OS - Dezvoltarea competentelor pentru specializare inteligenta, tranzitie industrială și antreprenariat	<ul style="list-style-type: none">- Dezvoltarea competentelor la nivelul IMM-urilor / universitatilor și organizatiilor de CDI / autoritatilor publice/entitatilor implicate in procesul de descoperire antreprenorială pentru specializare inteligenta;- Formarea și dezvoltarea de resurse specializate in managementul inovării, abilitatilor digitale și a celor necesare pentru tranzitia industrială;- Dezvoltarea capacității administrative regionale acordand o atenție specială abilitatilor digitale și a celor necesare pentru tranzitia industrială;- Dezvoltarea abilitatilor personalului din institutiile de cercetare și învățământ superior pentru a crește fezabilitatea comercială și relevanța pentru piața a proiectelor de cercetare, precum și capacitatea de a lua parte la procese de tip open innovation;- Dezvoltarea capacității administrative a actorilor implicați in elaborarea, implementarea, monitorizarea, evaluarea și revizuirea strategiilor de specializare inteligenta și a Mecanismului de Descoperire Antreprenorială (MDA).
Axa prioritara 2 - O regiune cu orase smart	FEDR	OS - Fructificarea avantajelor digitalizării, in beneficiul cetățenilor, al companiilor și al guvernelor	<p>Dezvoltarea, testarea și pilotarea solutiilor și aplicatiilor de tip smart-city și digitalizarea serviciilor publice la nivel local și regional prin dezvoltarea infrastructurii, serviciilor și echipamentelor necesare relevante pentru siguranța publică, comunicatii și tehnologia informației, centre de date, servicii și utilitati publice, monitorizarea elementelor de mediu, energie, rețelilor de trafic și transport public, îmbunătățirea siguranței și securității pentru transportul public, iluminat public, GIS, baze de date, etc aplicabile in zonele urbane, inclusiv in zonele functionale urbane, cu asigurarea securității cibernetice și a interoperabilității;</p> <ul style="list-style-type: none">• Crearea și dezvoltarea infrastructurii necesare digitalizării, prin dezvoltarea unor platforme digitale de comunicare și schimb de documente, baze de date și biblioteci virtuale, aplicatii life streaming, infrastructura de projection și videomapping, mediu virtual distribuit;• Punerea in valoare a patrimoniului natural și cultural prin crearea de platforme online, reabilitarea și dotarea obiectivelor de patrimoniu cu dispozitive și aplicatii pentru crearea realității virtuale, dezvoltarea sistemelor de bilete și rezervari online;• Promovarea mediilor virtuale colaborative de lucru in administratia publică.
Axa prioritara 3 - O regiune cu orase prietenoase cu mediul	FEDR	OS - Promovarea eficienței energetice și reducerea emisiilor de gaze cu efect de sera	<ul style="list-style-type: none">- Investiții in cladirile publice in vederea asigurării/îmbunătățirii eficienței energetice, inclusiv activități de consolidare in funcție de riscurile identificate și măsuri pentru utilizarea surselor alternative de energie;- Investiții in cladirile rezidențiale in vederea asigurării/îmbunătățirii eficienței energetice, inclusiv



**STRATEGIA LOCALA DE DEZVOLTARE DURABILĂ
2021-2027
COMUNA BRĂDULEȚ, JUDEȚUL ARGHEȘ**

			<p>activitati de consolidare in functie de riscurile identificate si masuri pentru utilizarea surselor alternative de energie;</p> <ul style="list-style-type: none">- Investitii pentru sisteme inteligente de productie si stocare a energiei din surse alternative (inclusiv retele inteligente si sisteme TIC) pentru crearea comunitatilor locale de energie.
		OS - Imbunatatirea protectiei naturii si a biodiversitatii, a infrastructurii verzi in special in mediul urban si reducerea poluarii	<ul style="list-style-type: none">- Investitii in zonele urbane functionale in infrastructura verde-albastra, asa cum este aceasta detaliata mai sus; Investitiile vor viza:<ul style="list-style-type: none">- Cresterea accesibilitatii la infrastructura verde-albastra prin amenajarea coridoarelor verzi;- Interventii care vizeaza mentinerea si consolidarea conectivitatii componentelor acestei infrastructuri la nivelul orasului si a zonei urbane functionale;- Interventii privind eficientizarea si diversificarea functiunilor socio-ecologice ale infrastructurii verzi-albastre (ex. functiuni culturale, de agrement, recreere, coeziune sociala, reglare microclimat urban, filtrare aer, reducerea poluarii fonice, drenarea apelor pluviale).- Regenerarea spatiilor urbane degradate;- Reconvertirea terenurilor virane/neutilizate/abandonate;- Crearea, modernizarea si extinderea spatiilor verzi existente.
		OS - Promovarea mobilitatii urbane multimodale sustenabile	<ul style="list-style-type: none">- Dezvoltarea si optimizarea sistemelor de transport public, inclusiv prin investitii in material rulant, mijloace de transport urban ecologice si infrastructura de transport necesara acestora (configurarea/ reconfigurarea infrastructurii rutiere pe strazile urbane pentru reducere de CO2 prin eficientizarea transportului datorata logisticii urbane si restrictionare/ limitare/ control acces a vehiculelor private sau de marfa, inclusiv dezvoltarea sistemelor de management a mobilitatii urbane, cum ar fi sisteme de management a traficului, aplicatii mobility as a service, sisteme park & ride, etc.)- Crearea, infiintarea, modernizarea, extinderea si dotarea infrastructurii pentru deplasari nemotorizate, dezvoltarea, extinderea infrastructurii pentru mersul cu bicicleta, amenajarea de zone pietonale, introducerea de sisteme de bike-sharing, sisteme de monitorizare, etc- Dezvoltarea unor culoare de mobilitate, inclusiv prin interventii aferente depourilor/ autobazelor aferente transportului public si infrastructura tehnica aferenta si retehnologizarii- Realizarea de parcuri si echipamente si servicii necesare punerii in practica a politicilor de parcare de la nivelul fiecarui oras;- Dezvoltarea infrastructurii pentru combustibili alternativi.



**STRATEGIA LOCALA DE DEZVOLTARE DURABILĂ
2021-2027
COMUNA BRĂDULEŢ, JUDEŢUL ARGHEŞ**

Axa prioritara 4 - O regiunea accessibila	FEDR	OS - Dezvoltarea unei mobilitati nationale, regionale si locale durabile, reziliente in fata schimbarilor climatice, inteligente si intermodale, inclusiv imbunatatirea accesului la TEN-T si a mobilitatii transfrontaliere	<ul style="list-style-type: none">- Investitii in reseaua de drumuri judetene care asigura conectivitatea directa sau indirecta cu reseaua TEN-T de baza si extinsa, inclusiv asigurarea sistemelor si marcajelor de semnalizare si siguranta rutiera si pentru siguranta celorlalti participanti la trafic, precum si masuri pentru reducerea impacturilor semnificative asupra infrastructurii verzi si refacerea conectivitatii coridoarelor ecologice, realizarea de investitii suplimentare pentru protectia drumului respectiv fata de efectele generate de conditii meteorologice extreme;- Investitii pentru decongestionarea si fluidizarea traficului prin investitii in infrastructura rutiera (pasaje, extinderi la 4 benzi, variante ocolitoare, inclusiv masuri de siguranta).
Axa prioritara 5 - O regiune educata	FEDR	OS - Imbunatatirea accesului la servicii de calitate si favorabile incluziunii in educatie, formare si invatarea pe tot parcursul vietii prin dezvoltarea infrastructurii	<ul style="list-style-type: none">- Reabilitarea/ modernizarea/ dotarea infrastructurii aferente centrelor regionale de formare profesionala a adultilor ;- Constructia/ reabilitarea/ modernizarea/ extinderea/ echiparea/ accesibilizarea pentru persoanele cu dizabilitati a infrastructurii educationale si a campusurilor, inclusiv a infrastructurii sportive pentru invatamantul universitar si postuniversitar.
Axa prioritara 6 - O regiunea atractiva	FEDR	OS - Favorizarea dezvoltarii integrate sociale, economice si de mediu la nivel local si a patrimoniului cultural, turismului si securitatii in zonele urbane	<ul style="list-style-type: none">- Restaurarea, consolidarea, protectia si conservarea monumentelor istorice;- Dotari pentru expunerea si protectia patrimoniului cultural mobil si imobil;- Activitati de marketing si promovare turistica a obiectivului restaurat, inclusiv servicii de digitizare;- Extinderea, modernizarea, reabilitarea, dotarea cladirilor cu functii culturale;- Constructia, reabilitarea, modernizarea, extinderea si dotarea infrastructurii de turism in vederea punerii in valoare a patrimoniului turistic natural;- Infiintarea si amenajarea traseelor turistice si a locurilor de recreere folosind solutii prietenoase cu mediul;- Reabilitarea, modernizarea, extinderea si dotarea bazelor de tratament, a centrelor balneare si a bazelor de kinetoterapie (pentru servicii de sanatate);- Reabilitarea, modernizarea, extinderea si dotarea infrastructurii de agrement;- Reabilitarea, modernizarea, extinderea si dotarea taberelor de elevi si prescolari / centrelor multidisciplinare de tineret.
		OS - Favorizarea dezvoltarii integrate sociale, economice si de	<ul style="list-style-type: none">- Restaurarea, consolidarea, protectia si conservarea monumentelor istorice;- Dotari pentru expunerea si protectia patrimoniului cultural mobil si imobil;



**STRATEGIA LOCALA DE DEZVOLTARE DURABILĂ
2021-2027
COMUNA BRĂDULEȚ, JUDEȚUL ARGHEȘ**

		mediu la nivel local si a patrimoniului cultural, turismului si securitatii in afara zonelor urbane	<ul style="list-style-type: none">- Activitati de marketing si promovare turistica a obiectivului restaurat, inclusiv servicii de digitizare;- Extinderea, modernizarea, reabilitarea, dotarea cladirilor cu functii culturale;- Constructia, reabilitarea, modernizarea, extinderea si dotarea infrastructurii de turism in vederea punerii in valoare a patrimoniului turistic natural;- Infiintarea si amenajarea traseelor turistice si a locurilor de recreere folosind solutii prietenoase cu mediul;- Constructia, reabilitarea, modernizarea, extinderea si dotarea bazelor de tratament, a centrelor balneare si a bazelor de kinetoterapie (pentru servicii de sanatate);- Reabilitarea, modernizarea, extinderea si dotarea infrastructurii de agrement;- Reabilitarea, modernizarea, extinderea si dotarea taberelor de elevi si prescolari / centrelor multidisciplinare de tineret.
Axa prioritara - Asistenta Tehnica Asigurarea functionarii sistemului de management POR			<ul style="list-style-type: none">- sprijinirea Autoritatii de Management POR Sud Muntenia si a Organismelor Intermediare (inclusiv costuri administrative, respectiv de personal) pentru implementarea diferitelor etape ale POR, inclusiv identificarea si dezvoltarea proiectelor, intocmirea de documentatii tehnico-economice pentru proiecte, pregatirea, selectia, monitorizarea, evaluarea, control si audit;- pentru implementarea diferitelor etape ale POR, inclusiv identificarea si dezvoltarea proiectelor, intocmirea de documentatii tehnico-economice pentru proiecte, pregatirea, selectia, monitorizarea, evaluarea, control si audit;- achizitia de bunuri si servicii necesare desfasurarii activitatilor specifice implementarii POR Sud Muntenia in cadrul AM / OI POR;- sprijinirea organizatorica si logistica a diferitelor comitete/ grupuri de lucru implicate in implementarea programului;- sprijinirea activitatilor structurii de sprijinirea a dezvoltarii urbane, in vederea furnizarii de sprijin autoritatilor locale urbane (ex. sprijin dedicat pentru furnizarea de linii directe, ghiduri si bune practici de dezvoltare urbana durabila integrata, etc);- elaborarea de studii specifice POR;- sprijinirea activitatilor Organismului Intermediar (inclusiv costuri de personal) necesare pentru inchiderea Programul Operational Regional 2014 - 2020 (monitorizare ex-post, inchidere de program etc);- instruire (conferinte, mese rotunde, seminarii, ateliere etc.) specifice domeniilor finantate in cadrul programului in scopul imbunatatirii cunostintelor, a competentelor



**STRATEGIA LOCALA DE DEZVOLTARE DURABILĂ
2021-2027
COMUNA BRĂDULEȚ, JUDEȚUL ARGHEȘ**

			beneficiarilor si a potentialilor beneficiari in ceea ce priveste POR; - instruirea personalului Autoritatii de Management POR; - sprijinirea pregatirii / implementarii POR inclusive pentru urmatoarea perioada de programare (studii, analize, pregatirea de proiecte etc); - acordarea de sprijin pentru potentialii beneficiari si pentru beneficiari, prin structurile de tip help-desk; - activitati de informare si comunicare specific POR (realizarea si distribuirea materialelor informative si publicitare, organizarea de evenimente de informare si promovare, campanii mass-media, sesiuni de comunicare si informare, vizite la proiecte etc); - sprijinirea activitatilor de lansare a POR aferent urmatoarei perioade de programare.
--	--	--	--

Tabelul 2. Prioritati POR - Regiunea Sud Muntenia

Sursa: <https://www.adrmuntenia.ro/draft-por-20212027>

Mecanismul de implementare al POR SM

Cadrul institutional propus pentru perioada de programare 2021-2027, are la baza lectiile invatate, o descentralizare a implementarii si apropierea de beneficiari. In acest sens, la nivelul regiunii Sud Muntenia, Agentia pentru Dezvoltare Regionala, constituita in baza legii 315/2004, actual Organism Intermediar pentru POR 2014-2020 va indeplini functia de Autoritate de Management pentru POR 2021-2027, sub coordonarea operationala a Ministerului Fondurilor Europene si Ministerului Lucrarilor Publice, Dezvoltarii si Administratiei conform legislatiei in vigoare.

Pornind de la prevederile HG 1115/2004 privind elaborarea in parteneriat a Planului National de Dezvoltare cu completarile ulterioare, sistemul de management si control propus la nivel regional va fi format din:

- Consiliul pentru Dezvoltare Regionala (CpDR) Sud Muntenia cu rol de asumare si decizie, care conform Art. 7 din legea 315/2004, analizeaza si aproba strategia si programele de dezvoltare regionala, avand competenta de a asuma in numele regiunii aceste programe si de a verifica si analiza implementarea lor. CpDR are 28 de membrii, reprezentanti ai administratiei locale din fiecare judet al regiunii si va aproba POR SM.
- Agentia pentru Dezvoltare Regionala Sud Muntenia care, conform legii, este un organism non-guvernamental, nonprofit, de utilitate publica, cu personalitate juridica, care functioneaza in domeniul dezvoltarii regionale si care va indeplini, in perioada 2021-2027, rolul de AM pentru POR.
- Comitetul Regional pentru elaborarea Planului de Dezvoltare Regionala (CRP) SM, organism consultativ care reuneste si implica in procesul de planificare principalii actori cheie din regiune intr-un cadru larg partenerial, si care participa la elaborarea si avizarea PDR SM .
- Comitetul Regional de Inovare (CRI) SM, organism partenerial consultativ, care reuneste si implica in procesul de planificare a RIS3 principalii actori cheie din regiune, membri ai Qvadruplu



**STRATEGIA LOCALA DE DEZVOLTARE DURABILĂ
2021-2027
COMUNA BRĂDULEȚ, JUDEȚUL ARGHEȘ**

Helix și care emit un punct de vedere științific cu privire la RIS3 și la portofoliul de proiecte aferent acesteia.

▪ Comitetul Regional de Monitorizare a POR (CM POR) SM, structura de tip partenerial, fără personalitate juridică, cu rol decizional strategic și care va analiza implementarea POR în regiunea SM și progresele înregistrate în îndeplinirea obiectivelor acestuia.

Acest cadru partenerial asigură implicarea și reprezentativitatea principalilor actori din regiune în procesul de elaborare, implementare și control al POR, asigurând echilibrul structurilor locale și regionale în gestionarea fondurilor europene.

Investitiile în dezvoltare regională se vor axa mai ales pe obiectivele 1 și 2. Acestor priorități li se vor aloca 65 % - 85 % din resursele FEDR și ale Fondului de coeziune, în funcție de prosperitatea relativă a statelor membre.

Politica de coeziune continuă investițiile în toate regiunile, pe baza a 3 categorii (mai puțin dezvoltate, în tranziție, mai dezvoltate). Metoda de alocare a fondurilor se bazează încă, în mare măsură, pe PIB-ul pe cap de locuitor. Se introduc noi criterii (somajul în rândul tinerilor, nivel scăzut de educație, schimbări climatice și primirea și integrarea migranților), pentru a reflecta mai bine realitatea de pe teren. Regiunile ultraperiferice vor beneficia în continuare de sprijin special de la UE. Politica de coeziune continuă să sprijine strategiile de dezvoltare conduse la nivel local și să autonomizeze gestionarea fondurilor de către autoritățile locale. Crește și dimensiunea urbană a politicii de coeziune, prin alocarea a 6 % din FEDR dezvoltării urbane durabile și printr-un nou program de colaborare în rețea și de consolidare a capacităților dedicat autorităților urbane, sub denumirea.

Principalele caracteristici ale noului cadru pentru Politica de Coeziune 2021-2027:

Concentrare tematică

- 35% din FEDR pentru OP1 (O Europa mai inteligentă)
- 30% din FEDR pentru OP2 (O Europa mai verde)
- FEDR să contribuie cu 30% la obiectivele de schimbări climatice
- FC să contribuie cu 37% la obiectivele de schimbări climatice
- Min. 6% din FEDR, pentru dezvoltare urbană
- 2% din FSE+ pentru susținerea materială a persoanelor cele mai defavorizate
- 25% din FSE+ pentru incluziune socială
- 10% din FSE+ pentru sprijinul pentru tinerii care nu au un loc de muncă

Aspecte financiare (CFM)

- Forma principală de finanțare - granturile
- Cofinanțarea la nivel național: 70% pentru regiunile mai puțin dezvoltate și pentru Fondul de Coeziune; 40% pentru regiunile mai dezvoltate.
- Prefinanțare anuală - 0,5% din valoarea totală a sprijinului din partea fondurilor
- TVA nu este eligibilă pentru o contribuție din partea fondurilor, cu excepția operațiunilor al căror cost total este mai mic de 5000000 Euro.



**STRATEGIA LOCALA DE DEZVOLTARE DURABILĂ
2021-2027
COMUNA BRĂDULEȚ, JUDEȚUL ARGES**

- Dezangajarea - regula „N+2”.

Conform unor documente publicate recent de Ministerul Investițiilor și Proiectelor Europene (MIPE), următoarea perioadă financiară aduce schimbări importante atât în structura instituțională, cât și în cea strategică. În cadrul politicii de coeziune Ministerul propune 9 tipuri de programe, Programul Operațional Regional urmand a fi gestionat descentralizat la nivelul Agențiilor de Dezvoltare Regională din fiecare dintre cele 8 regiuni ale țării (pe model polonez):

1. Programul Operațional Dezvoltare Durabilă (PODD)
2. Programul Operațional Transport (POT)
3. Programul Operațional Creștere Inteligență și Digitalizare (POCID)
4. Programul Național de Sănătate (multifond) (PNS)
5. Programul Operațional Capital Uman (POCU)
6. Programul Operațional Ajutorarea Persoanelor Dezavantajate (POAD)
7. Programul Operațional de Dezvoltare Teritorială Integrată (multifond) (PODTI)
8. Programele Operaționale Regionale - implementate la nivel de regiune (8 POR)
9. Programul Operațional Asistență Tehnică (multifond) (POAT).

Programele operaționale regionale se vor axa pe „smart specializare”, transferul tehnologic, inovarea, sprijinirea IMM și digitalizare. Programul Operațional Creștere Inteligență și Digitalizare va pune la dispoziție instrumente financiare. Prin Programul Operațional Dezvoltare Teritorială Integrată se vor finanța intervenții în domeniul turismului, culturii și patrimoniului cultural.

5. PREZENTARE GENERALA A JUDEȚULUI ARGES

5.1. Repere istorice

Județul Argeș - pământ străvechi al țării - își datorează numele râului care-l străbate de la nord la sud, râu menționat de părintele istoriei Herodot încă din secolul V î.e.n., sub numele de Ordessos sau Argessis de mai târziu. Conservarea numelui este marturia continuității populației pe aceste meleaguri.

Siturile arheologice descoperite la Tigveni, Cepari, Titești, Cetateni, și în alte locuri indică prezența geto-dacilor fără întrerupere, din secolul al VI-lea î.d.Hr. și până la cucerirea română. Anul 106, anul cuceririi Daciei de către romani, deschide o perioadă distinctă în istoria acestei zone. Continuitatea vieții pe aceste meleaguri este probată și pentru această perioadă având ca rezultat formarea poporului român și a limbii române, iar ca marturie descoperirile din castrele române „limes transalutanus” din secolul II d.Hr., ruinele unei fortificații de acest tip fiind vizibile încă în anul 1896 chiar lângă gara din Pitesti, iar cel de la Jidava fiind singurul construit din piatră și cărămidă.

În județul Argeș se situează și cel mai vechi oraș medieval din Țara Românească, Campulung, caracterul său urban fiind definitivat la începutul secolului al XII-lea, când meseriașii transilvăneni se stabilesc aici unde își desfășurau ușor produsele lor de bună calitate.

Sunt meleagurile unde a luat ființă voievodul lui Seneslau. Este locul scaunului celei dintâi domnii românești și al celei dintâi batalii câștigate pentru libertate, în anul 1330, după victoria



**STRATEGIA LOCALA DE DEZVOLTARE DURABILĂ
2021-2027
COMUNA BRĂDULEȚ, JUDEȚUL ARGES**

voievodului Basarab I asupra regelui Ungariei Carol Robert de Anjou stabilindu-se la Campulung prima capitala a Tarii Romanesti, pana in anul 1369 cand aceasta este mutata la Curtea de Arges.

Argesul insemna si resedinta primului scaun mitropolitan ortodox (in 1359 la Curtea de Arges), ramanand de atunci unul din principalele centre ale crestinismului. Intaiul document scris in limba romana, provine tot din judetul Arges.

Cultura

Pe plaiurile argesene s-a dezvoltat o bogata activitate culturala. Primul izvor scris in limba romana cunoscut pana in prezent este din judetul Arges. Este vorba de scrisoarea din 1521 a lui Neacsu din Campulung catre Hans Bekner din Brasov. La Campulung a functionat intre anii 1635 si 1650, cu unele intreruperi, o tipografie de sub teascurile careia au iesit patru carti, dintre care in 1642 una in limba romana „Invataturi pentru toate zilele ... ca sa fie de treaba si de folos si celor care nu stiu greceste”.

Vornicul Iordache Golescu intocmeste la 1800 o harta a lumii in care figureaza si Principatele romane. El publica, de asemenea, „Bagari de seama asupra regulilor si canoanelor gramaticesti” si incepe scrierea si publicarea unui dictionar al limbii romane, o culegere de proverbe si zicatori, precum si teatru satiric la adresa boierimii. Dinicu Golescu, in afara de sustinator al scolii romanesti, a devenit cunoscut prin lucrarea „Insemnare a calatoriei mele”. In 1829, el a obtinut autorizatia pentru a tipari „Curierul romanesc”, primul ziar in limba romana din tara.

Existenta de veacuri, pe aceste meleaguri, a populatiei este confirmata, intre altele, si de numeroase lacase de cult, din care amintim:

- Manastirea Curtea de Arges - monument de arhitectura religioasa romanescă, a fost construit intre 1512 si 1517 de Neagoe Basarab. Se distinge prin impresionanta sa ornamentatie, avand peste 150 de motive decorative. Manastirea a fost restaurata de nenumarate ori de-a lungul vremii. Pictura initiala, realizata de Dobromir Zugravul, a fost inlocuita in urma incendiului din 1867 cu una noua, inferioara ca valoare. Langa manastire se afla Fantana Mesterului Manole, simbol al sacrificiului creatorului de arta;

- Manastirea Namaesti - nu se cunosc prea multe date despre biserica sapata in stanca, inceputurile sale identificandu-se cu descoperirea icoanei Maicii Domnului facatoare de minuni, care dateaza din vremea lui Negru Voda. Dupa unii istorici, acest locas ar fi fost o catacomba crestina de pe timpul romanilor, dupa altii un templu inchinat zeului Zamolxes. Biserica a suferit mari stricaciuni in urma bombardamentelor din primul razboi mondial;

- Biserica Baratia, Campulung - inaltata in sec. XIII, detine lespeda funerara datand din 1300 a comitelui Laurentiu de Longo Campo, conducator militar si administrativ al Campulungului inainte de unificarea statului sub Basarab I;

- Manastirea Negru Voda, Campulung - biserica initiala, realizata din piatra cioplita la mijlocul sec. XIV, dupa modelul unei bazilici romane, s-a daramat in urma cutremurului din 1628. Matei Basarab reface biserica din temelie in 1635, adaugandu-i zidurile de aparare si turnul din clopotnita.



**STRATEGIA LOCALA DE DEZVOLTARE DURABILĂ
2021-2027
COMUNA BRĂDULEȚ, JUDEȚUL ARGES**

- Alte lacase de cult: Biserica Rupestra, Jgheaburi; Manastirea Cotmeana; Schitul Trivale, Pitesti; Manastirea Tutana; Biserica Subesti, Campulung; Manastirea Aninoasa; Manastirea Glavacioc.

Monumentele istorice vorbesc si astazi despre trecutul tumultos al neamului romanesc, despre primele capitale ale Tarii Romanesti - de la Curtea de Arges si de la Campulung - si, nu in ultimul rand, despre primii domnitori Basarabi neinficati luptatori pentru apararea gliei strabune:

- Curtea Domneasca, Curtea de Arges - din constructia datand din sec. XIII, astazi se mai pastreaza doar fundatiile celor doua case domnesti si urmele zidurilor imprejmuitoare. Ca urmare a cercetarilor arheologice recente, s-a descoperit ca edificiul de pe latura sudica a fost ridicat de Basarab I in 1340. Aceasta curte a constituit prima resedinta a domnitorilor „Tarii Romanesti”;

- Cetatea Poenari, comuna Arefu - aflata pe muntele Cetatua, a fost ridicata in sec. XIV de primii domni Basarabi, fiind marita apoi de Vlad Tepes. La inceputul sec. XX, o parte a cetatii s-a prabusit impreuna cu stancile pe care se afla. In prezent se afla in curs de restaurare;

- Monumentul Eroilor de la Mateias - ridicat in amintirea ostasilor cazuti in primul razboi mondial, monumentul cuprinde un osuar, o capela si un muzeu militar cu interesante diorame reprezentand scene de front. A fost construit din blocuri de piatra de Albesti, dupa planurile arhitectului Berechet;

- Alte monumente de arhitectura si vestigii istorice: Castrul Jidava, Campulung; Cetatea lui Negru Voda, Cetateni; Monumentul 1907, Pitesti.

Pastrarea traditiilor, obiceiurilor, valorilor acestor oameni si locuri revine muzeelor:

- Muzeul Golesti, com. Stefanesti - adapostit intr-o cladire datand din 1640, cuprinde sectia memoriala a familiei Golescu, sectia istorica ce detine documente despre Revolutia de la 1821 (din aceasta casa a fost ridicat Tudor Vladimirescu de eteristi si dus la Targoviste spre a fi ucis) si sectia de arta populara si etnografie. Complexul muzeal mai include o biserica si singura baie turceasca pastrata integral din tara.

- Alte muzee si case memoriale: Casa Memoriala „Liviu Rebreanu”, valea Mare - Podgoria; Casa Memoriala „George Toparceanu”, Namaesti.

5.2 Organizare administrativ-teritoriala. Demografie

Sub aspect organizatoric - administrativ, judetul Arges este structurat in 102 entitati administrative, respectiv: trei municipii - Pitesti, Campulung Muscel si Curtea de Arges, patru orase - Mioveni, Stefanesti, Costesti si Topoloveni.

Populatie

Potrivit recensamintelor din anii 2002 si 2011 populatia stabila a judetului Arges era de 652.625 locuitori si, respectiv, de 612.431 locuitori, cu o densitate medie de 95,6 si, respectiv, de 89,7 locuitori pe km² ; populatia din mediu urban, repartizata in sapte localitati (trei municipii si patru orase) totaliza, in 2011, 281.642 persoane, reprezentand 45,9% din totalul populatiei judetului.

In mediul rural, alcatuit din 95 de localitati (comune), locuiau 330.789 persoane. Sub aspect demografic, rezultatele celor doua recensaminte releva o scadere a numarului populatiei cu 40.194 persoane, reprezentand 6,2 %.



**STRATEGIA LOCALA DE DEZVOLTARE DURABILĂ
2021-2027
COMUNA BRĂDULEȚ, JUDEȚUL ARGES**

In tabelul urmator este prezentata evolutia numarului de locuitori la nivelul judetului Arges in perioada 2018-2020:

Anul	2018	2019	2020
Populatie (loc.)	638.243	633.713	629.989

Tabelul 3. Evolutia populatiei la nivelul judetului Arges in perioada 2018-2020

Sursa: <https://arges.insse.ro/produse-si-servicii/statistici-judetene/populatia/>

5.3 Cadrul natural

Judetul Arges este situat in partea central-sudica a tarii, fiind delimitat la sud de paralela de 44°22' latitudine nordica si la nord de cea de 45°36' latitudine nordica, la vest de meridianul de 24°26' longitudine estica, iar la est de cel de 25°19' longitudine estica.

Judetul Arges ocupa o suprafata de 682.631 ha, respectiv 6.826,3 km², reprezentand 2,9% din suprafata totala a tarii, ocupand locul zece ca marime.

LOCALITATE	SUPRAFATA (km ²)	POPULATIE	LOCUITORI/km ²
Municipiul Pitesti	40,7	148.264	3642,85
Municipiul Campulung	35,6	30.025	843,4
Municipiul Curtea de Arges	69,5	26.133	376,01
Oras Costesti	108,06	10.058	92,6
Oras Mioveni	51	30.644	600,86
Oras Topoloveni	33	10.037	304,15
Oras Stefanesti	56,7	13.682	241,31

Tabelul 4. Date statistice - zonele urbane ale judetului Arges

Sursa: <https://www.aoaarges.ro/p-22-economia.html>

In partea nordica, limita judetului urmareste crestele inalte ale muntilor Fagaras, traverseaza muntii Piatra Craiului si culoarul Rucar - Bran ce desparte judetul Arges de judetele Sibiu si Brasov. La est limita cu judetul Dambovita este mult mai lunga, traversand muntii Leaota, Subcarpatii Getici, piemontul Candesti si campia Gavanu Burdea. Limita sudica dinspre judetul Teleorman taie campia Gavanu Burdea. La sud-vest, judetul Arges se invecineaza cu judetul Olt, limita strabatand campia Romana si piemontul Cotmenei, traversand vaile din bazinul superior al raului Vedea. Limita vestica, dinspre judetul Valcea, traverseaza valea raului Topolog.



**STRATEGIA LOCALA DE DEZVOLTARE DURABILĂ
2021-2027
COMUNA BRĂDULEȚ, JUDEȚUL ARGES**



Figura 8. Harta Romaniei - indicare amplasament - judetul Arges

Relieful

Relieful este proportional repartizat, coborand in trepte de la nord spre sud, cuprinzand toate unitatile geo-morfologice carpato-trans-danubiene, de la altitudinea de peste 2500 m pana la 160 m. Predomina tinuturile deluroase, care ocupa 55% din suprafata judetului, muntii 25% si campiile 20%. In relieful sau se disting trei trepte: treapta inalta, cu orientare est-vest, se desfasoara pe o lungime de 70 km, intre valea Dambovitei si valea Oltului si se inscrie in peisaj prin cei mai inalti munti din tara (muntii Fagaras, muntii Iezer, muntii Piatra Craiului, muntii Leaota si muntii Papusa), precum si muntii de inaltime mijlocie (muntii Fruntii, si Chitu) ca si culoarul Dragoslavele-Rucar-Bran. In cadrul acestei trepte si indeosebi a crestei muntilor Fagaras ce se intind intre Vaile Dambovitei si Oltului, se disting 140 de varfuri ce trec de 2000 de m altitudine, 29 depasesc 2400 m, iar 6 dintre acestea depasesc 2500 m (varful Moldoveanu 2544 m-cel mai inalt varf din Carpatii romanesti, aflat in intregime pe teritoriul judetului Arges; varful Negoiu-2535m; Caltun Lespezi-2522m; Vanatarea lui Buteanu-2508m ; Vistea Mare-2527 m si Dara -2501 m).

Varfuri semete si impunatoare se afla si in celelalte culmi cum sunt: Iezer-2462 m; Rosu-2469 m; Papusa-2391 m din Masivul Iezer Papusa; Varful La Omu-2239 m si Varful Pietrei -2086 m din Masivul Piatra Craiului, Varful Leaota -2333m din muntii cu acelasi nume si altele. Pantele repezi, circurile si caldarile glaciare (18 lacuri glaciare), confera un farmec si o stralucire aparte, zonei alpine. Culmile sudice puternic ramificate au aspectul unor maguri impadurite pana aproape de varf, punand in evidenta asimetria caracteristica muntilor Fagaras.

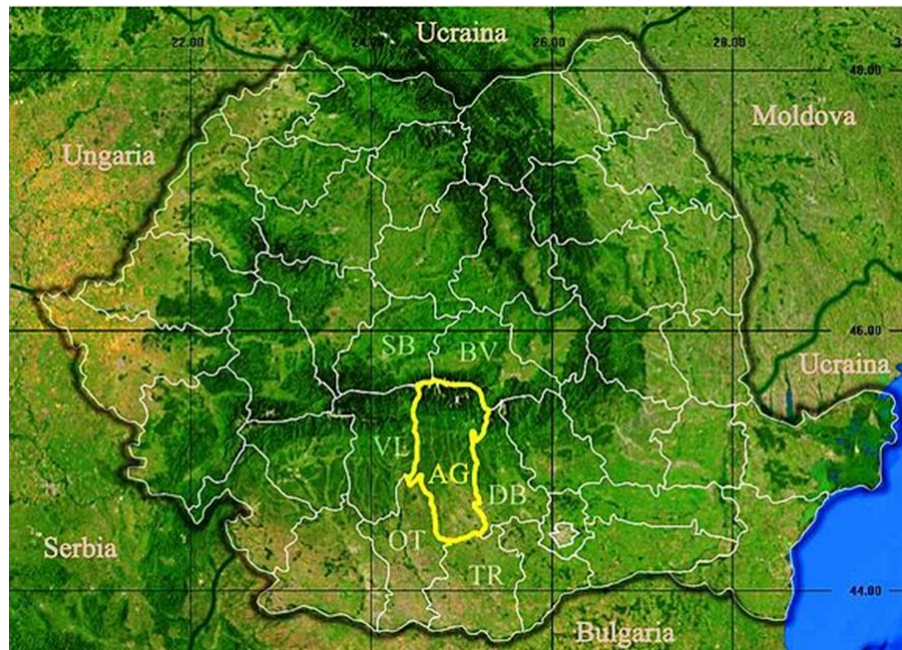
Zona centrala a judetului considerata si treapta mijlocie, este ocupata de dealuri subcarpatice, fata de care muntii se inalta abrupt la nord, iar la sud dealurile scad in inaltime, pierzandu-se treptat in campie. Dealurile inalte subcarpatice, acoperite de paduri de foioase, domina spre sud un relief



**STRATEGIA LOCALA DE DEZVOLTARE DURABILĂ
2021-2027
COMUNA BRĂDULEȚ, JUDEȚUL ARGES**

larg valurit, cu spinari netede și vai largi. Piemontul Getic reprezintă a treia treaptă morfologică a reliefului județului, a cărui limită cu subcarpații este marcată de șirul depresiunilor intracolinare, spre care se termină prin creste. Pe teritoriul județului Argeș se află parțial piemonturile Candesti și Cotmeana și în totalitate piemontul Argeșului (dealurile Argeșului). Câmpia Romană constituie treapta cea mai coborâtă a reliefului județului Argeș, având două subunități: Câmpia înaltă a Piteștilor (în totalitate) și Câmpia Gavanu-Burdea (parțial). Prima subunitate are un caracter piemontan având altitudinea cea mai ridicată din toată Câmpia Romană. Cealaltă subunitate este mult mai netedă și este străbătută de vai largi și puțin adânci.

Clima

Datorită poziției sale geografice și diversității reliefului, județul Argeș beneficiază de un climat temperat continental cu influențe oceanice și submediteraneene. Diversitatea formelor de relief, dispunerea acestora în trepte și orientarea lor spre sud determină varietate climatică corespunzătoare, respectiv climatul montan, climatul de deal și climatul decâmpie. Ca urmare, temperaturile variază de la cele mai scăzute medii anuale de până la -20°C , însoțite de vânturi puternice, în zona alpină, până la medii anuale mai ridicate, de 100°C în zonă câmpie. Precipitațiile medii anuale oscilează, de asemenea, între 1.200 - 1.400 mm/mp în zonă montană scăzând, în trepte, până aproape de 700 mm/mp în zonele de câmpie.

Resurse naturale

Principalele resurse naturale neregenerabile din județul Argeș sunt:

i) depozite de argilă, marne, nisipuri și pietrisuri localizate în mod preponderent pe râul Argeș și afluenții ai acestuia, în apropierea localităților Curtea de Argeș, Zigoneni, Valea Sasului, Valea Danului, Malureni etc;

ii) resurse energetice de petrol și gaze naturale localizate în zonele Poiana Lacului, Merisani Valcele, Strambeni și Badesti;

iii) resurse de calcar și gips, utilizate în industria cimentului și a materialelor de construcții, exploatate la Albestii de Muscel, Mateias și Boteni;

iv) resurse de ape minerale și termale, în cantități relativ mici, exploatate în zona localităților Bradetu, Bughea de Sus și Barla.

Principalele resurse regenerabile sunt:

- apă, cu un volum al resursei de 2.398 milioane mc/an;

- masă lemnoasă provenită din pădure, suprafața totală a fondului forestier reprezentând aproximativ 41,0% din suprafața totală a județului.

Condițiile naturale - relieful, regimul hidrografic relativ bogat, compoziția solurilor și clima plăcută - se reflectă și influențează structura fondului funciar, constituindu-se în același timp în valoroase resurse naturale. Pășunile și fanetele naturale - suport pentru creșterea animalelor, dealurile subcarpatice - propice pomiculturii și viticulturii, luncile din zona sudică - favorabile diverselor culturi cerealiere, formează suprafața agricolă și ocupă 50,5% din teritoriul județului.



**STRATEGIA LOCALA DE DEZVOLTARE DURABILĂ
2021-2027
COMUNA BRĂDULEȚ, JUDEȚUL ARGES**

Reteaua hidrografica

Judetul Arges este inzestrat cu o bogata retea hidrografica formata din bazinele hidrografice Arges, Vedea si Olt. Principalele cursuri de apa pe teritoriul judetului insumeaza 670 km (dintr-un total de 1106 km) si apartin raurilor Arges (142 km), Raul Doamnei (107 km), Cotmeana (92 km), Topolog (89 km), Dambovita (81 km), Argesel (80 km) si Valsan (79 km).

Denumirea cursului de apa	Lungimea cursului de apa - km -	
	Pe teritoriul judetului	Totala
Arges	142	350
Raul Doamnei	107	107
Cotmeana	92	93
Topolog	89	111
Dambovita	81	286
Argesel	80	80
Valsan	79	79

Tabelul 5. Principalele cursuri de apa din judetul Arges

Sursa: http://www.isuarges.ro/PAAR_AG_2016.pdf

Cel mai mare colector de apa este raul Arges, care dreneaza partea de nord si nord-vest a judetului, avand obarsia in muntii Fagaras, intre varfurile Negoiu si Moldoveanu. Pe cursul sau superior, Argesul capteaza si apele raurilor montane Buda si Capra.

Importante prin debitul lor si lungimea cursului apelor, in cea mai mare parte afluenti ai raurilor mentionate, sunt Raul Targului, Bratia, Topologul, Vedea, Neajlovul, Dambovnicul, Glamboceleul si Carcinovul.

Raurile din judetul Arges confera un ridicat potential hidroenergetic pus in valoare prin construirea lacurilor de acumulare, a caror suprafata totala este de 2914,5 ha.

In judetul Arges, in bazinul raului Arges exista 12 principale lacuri de acumulare cu folosinta complexa, dintre care cel mai important este acumulara Vidraru, urmand apoi Zigoneni, Valcele, Budeasa, Bascov, Prundu si Golesti. De asemenea, un rol important in gestionarea cantitativa a resurselor de apa o are si acumulara Rausor situata pe raul Targului. In bazinul raului Dambovita lacul de acumulare Pecineagu se afla situat in bazinul hidrografic superior, principalul scop al acestuia fiind de aparare impotriva inundatiilor a localitatilor din aval si suplimentarea volumelor de apa necesare alimentarii cu apa a municipiului Bucuresti.

Acumulara Vidraru este principala acumulare din bazinul hidrografic Arges, avand urmatoarele caracteristici: suprafata de 870 ha, lungimea de 12 km, volumul total la NNR de 450,62 mil. m³. Barajul este din beton in dubla curbura cu o lungime a frontului de 307 m si inaltimea de 165 m.

Acumulara Valcele are si suprafata de 442 ha, un volum total la NNR de 41,6 mil. m³, o lungime de 4,85 km si o adancime maxima de 20 m; prezinta un deversor etajat cu inaltimea de 35,3 m.



**STRATEGIA LOCALA DE DEZVOLTARE DURABILĂ
2021-2027
COMUNA BRĂDULEȚ, JUDEȚUL ARGES**

Acumularea Golesti este cea mai mare pe raul Arges dupa Vidraru; are o suprafata de 634 ha, un volum total la NNR de 55 mil. m³, o lungime de 7,0 km si o adancime maxima de 16,5 m. Prezinta acelasi tip de baraj ca si Valcele si anume deversor etajat cu inaltimea de 19,5 m.

Pe R.Targului se gaseste acumularea Rausor cu o suprafata de 160 ha, o lungime de 5,5 km o adancime maxima de 102 m si un volum la NNR de 52,4 mil. m³; barajul este din anrocamente, cu nucleu de argila.

Acumularea Pecineagu este situata pe cursul superior al Dambovitei. Are o suprafata de 183,84 ha, un volum total la NNR de 63 mil. m³, o lungime a lacului de 5,5 km si o adancime maxima de 108 m; prezinta un baraj din anrocamente cu masca din placi de beton armat.

De mentionat ca toate lacurile de acumulare din administrarea ABA Arges Vedea de pe teritoriul judetului Arges sunt echipate cu centrale hidroelectrice, exceptia facand acumulare nepermanenta Maracineni, scopul principal al acestora fiind atenuarea undelor de viitura de pe r. Doamnei si nesuprapunerea acestora cu viitura de pe r. Arges, in vederea evitarii inundarii municipiului Pitesti.

5.4 Infrastructura educationala (scoli, gradinite, etc), tineret si sport

In prezent, actul educational se desfasoara in unitati din invatamantul primar si gimnazial care necesita reabilitare, cele mai multe fiind localizate in mediul rural. De asemenea, gradinitele si unitatile scolare (in special scolile primare), mai ales din mediul rural, frecventate de copii din medii sociale vulnerabile (de regula, populatia de etnie roma), au dotari edilitare precare, neindeplinind standardele de calitate corespunzatoare unei functionari normale.

Totodata, transformarea grupei pregatitoare in clasa 0 si includerea acestora in ciclul invatamantului primar a crescut cererea si concomitent suprasolicita infrastructurii invatamantului primar.

Accesul universal la invatamantul obligatoriu reprezinta un obiectiv important pentru Romania. In 2011, doar 2% dintre copiii cu varsta cuprinsa intre 0 si 3 ani erau inscriși la cresa, majoritatea covarsitoare a acestora aflandu-se in grija unui parinte sau a familiei, situatie determinata de un deficit semnificativ de servicii de ingrijire de tip cresa accesibile din punct de vedere financiar.

Participarea la invatamantul prescolar in randul copiilor cu varste intre 3 ani si varsta de inscriere in sistemul obligatoriu de invatamant se mentine semnificativ sub media UE 28 de 93,9% si mult sub nivelul de referinta de 95% al Cadrului strategic - Educatie si formare profesionala 2020 (Eurostat, 2013).

In anul 2018, la nivelul judetului Arges exista un total de 214 unitati de invatamant, cu o populatie scolara de aproximativ 105 000 copii in gradinite, elevi, studenti, administrata de un personal didactic in numar de aprox. 7000.

Invatamantul superior se desfasoara prin 2 institutii de invatamant, respectiv Universitatea Constantin Brancoveanu (invatamant privat) si Universitatea de Stat din Pitesti care inglobeaza 16 facultati. Invatamantul superior este frecventat de un numar de aprox. 7500 studenti a caror pregatire este asigurata de aprox. 500 de profesori.



**STRATEGIA LOCALA DE DEZVOLTARE DURABILĂ
2021-2027
COMUNA BRĂDULEȚ, JUDEȚUL ARGES**

Categoriile de unitati scolare	Forme de proprietate	Anul 2016	Anul 2017	Anul 2018
Total	Proprietate publica	194	194	194
	Proprietate privata	18	19	20
	Total	212	213	214
Gradinite de copii	Proprietate publica	24	24	24
	Proprietate privata	11	12	11
	Total	35	36	35
Unitati scolare din invatamantul preuniversitar	Proprietate publica	169	169	169
	Proprietate privata	6	6	8
	Total	175	175	177
Scoli din invatamantul primar si gimnazial	Proprietate publica	125	125	125
	Proprietate privata	1	1	2
	Total	126	126	127
Unitati scolare din invatamantul secundar ciclul 2	Proprietate publica	43	43	43
	Proprietate privata	1	1	1
	Total	44	44	44
Licee - invatamant secundar ciclul 2	Proprietate publica	43	43	43
	Proprietate privata	1	1	1
	Total	44	44	44
Scoli postliceale	Proprietate publica	1	1	1
	Proprietate privata	4	4	5
	Total	5	5	6
Institutii de invatamant superior	Proprietate publica	1	1	1
	Proprietate privata	1	1	1

Tabelul 6. Unitatile scolare pe categorii de unitati scolare, forme de proprietate

Sursa: <https://arges.insse.ro/produse-si-servicii/statistici-judetene/educatie/>

5.5 Reteaua sanitara

In judetul Arges, la nivelul anului 2018, conform DSJ Arges, existau 18 spitale (15 sector public, 3 sector privat), 5 dispensare medicale, 1 centru de sanatate, 5 unitati medico-sociale, 89 de cabinete medicale scolare sistudentesti, 344 cabinete medicale individuale de familie, 357 de cabinete stomatologice.

De asemenea, exista 95 de laboratoare medicale, 34 de laboratoare tehnica dentara, 223 de farmacii si puncte farmaceutice, 313 de cabinete medicale de specialitate si de medicina generala, 15 ambulatorii de spital si 6 depozite farmaceutice.

In unitatile de asistenta sanitara exista aprox. 3404 de paturi. Personalul medicosanitarce deserveste reseaua sanitara este format din aprox. 1423 medici, 378 stomatologi, 307 farmacisti si aprox. 5100 de cadre personal sanitar mediu si auxiliar.



**STRATEGIA LOCALA DE DEZVOLTARE DURABILĂ
2021-2027
COMUNA BRĂDULEȚ, JUDEȚUL ARGES**

Indicatorii activitatii medico-sanitare relevau existenta a 5,5 paturi la 1000 locuitori, 20,8 medici la 10 000 locuitori. Astfel, judetul Arges ocupa locul 7 pe tara in ceea ce priveste nr. spitalelor, locul 10 raportat la numarul medicilor.

5.6 Economia si mediul de afaceri

Evolutia numarului de intreprinderi active la nivelul judetului Arges in perioada 2014-2018 (pe activitati ale economiei nationale la nivel de sectiune CAEN Rev.2, clase de marime dupa numarul de salariati) este prezentata in tabelul urmator:

CAEN Rev.2 (activitati ale economiei nationale - sectiuni)	Clase de marime	Anul 2014	Anul 2015	Anul 2016	Anul 2017	Anul 2018
Total	Total	14040	14415	14978	16066	16922
-	0-9 persoane	12245	12584	13084	14119	15001
-	10-49 persoane	1481	1496	1551	1600	1590
-	50-249 persoane	272	290	296	292	276
-	250 persoane si peste	42	45	47	55	55
A Agricultura, silvicultura si pescuit	Total	493	507	543	573	576
-	0-9 persoane	424	435	468	500	513
-	10-49 persoane	64	66	69	67	58
-	50-249 persoane	5	6	6	6	5
B Industria extractiva	Total	20	26	26	28	23
-	0-9 persoane	12	15	13	15	11
-	10-49 persoane	7	10	12	12	11
-	50-249 persoane	1	1	1	1	1
C Industria prelucratoare	Total	1510	1567	1614	1692	1761
-	0-9 persoane	1032	1077	1116	1164	1255
-	10-49 persoane	330	333	340	373	364
-	50-249 persoane	124	131	131	121	109
-	250 persoane si peste	24	26	27	34	33
D Productia si furnizarea de energie electrica si termica, gaze, apa calda si aer conditionat	Total	19	19	21	17	23
-	0-9 persoane	17	16	18	14	19
-	10-49 persoane	1	2	2	2	3
-	50-249 persoane	:	:	:	:	:
-	250 persoane si peste	1	1	1	1	1
E Distributia apei; salubritate, gestionarea deseurilor, activitati de decontaminare	Total	121	124	127	134	138
-	0-9 persoane	91	95	95	103	108
-	10-49 persoane	20	19	21	19	19
-	50-249 persoane	7	7	8	9	8



**STRATEGIA LOCALA DE DEZVOLTARE DURABILĂ
2021-2027
COMUNA BRĂDULEŢ, JUDEŢUL ARGES**

CAEN Rev.2 (activitati ale economiei nationale - sectiuni)	Clase de marime	Anul 2014	Anul 2015	Anul 2016	Anul 2017	Anul 2018
-	250 persoane si peste	3	3	3	3	3
F Constructii	Total	1182	1225	1238	1351	1454
-	0-9 persoane	961	1002	1002	1122	1228
-	10-49 persoane	174	174	189	187	184
-	50-249 persoane	46	48	45	41	41
-	250 persoane si peste	1	1	2	1	1
G Comert cu ridicata si cu amanuntul; repararea autovehiculelor si motocicletelor	Total	5212	5146	5117	5294	5414
-	0-9 persoane	4741	4656	4616	4790	4924
-	10-49 persoane	431	447	452	451	441
-	50-249 persoane	36	39	45	49	44
-	250 persoane si peste	4	4	4	4	5
H Transport si depozitare	Total	1568	1738	1897	2135	2365
-	0-9 persoane	1383	1541	1693	1919	2136
-	10-49 persoane	156	165	172	181	190
-	50-249 persoane	25	27	26	27	31

Tabelul 7. Evolutia numarului de intreprinderi active la nivelul judetului Arges in perioada 2014-2018

Sursa: <https://arges.insse.ro/produse-si-servicii/statistici-judetene>

In ceea ce priveste populatia ocupata civila pe activitati, in judetul Arges sunt 152.913 de salariati cu o pondere pe activitati dupa cum urmeaza:

- 51,3% - industrie si constructii;
- 46,9% - servicii;
- 1,8% - agricultura, sicultura si pescuit.

Numarul somerilor este 11.178 persoane din care 5.729 femei. Numarul somerilor indemnizati este de 2.366 persoane si se inregistreaza o rata a somajului de 5,38%.

In ceea ce priveste populatia ocupata civila pe activitati, la nivelul judetului Arges situatia se prezinta astfel (mii persoane):

Nr. crt.	Domeniul de activitate	Total
	Total economie	241,7
1	Agricultura, silvicultura si pescuit	70,0
2	Industria	69,2
3	Industria extractiva	1,9
4	Industria prelucratoare	62,3
5	Productia si furnizarea de energie electrica si termica, gaze, apa calda si aer conditionat	2,0
6	Distributia apei, salubritate, gestionarea deseurilor, activitati de decontaminare	3,0



**STRATEGIA LOCALA DE DEZVOLTARE DURABILĂ
2021-2027
COMUNA BRĂDULEȚ, JUDEȚUL ARGHEȘ**

7	Constructii	18,6
8	Comert cu ridicata si cu amanuntul; repararea autovehiculelor si motocicletelor	27,4
9	Transport si depozitare	11,2
10	Hoteluri si restaurante	2,8
11	Informatii si comunicatii	0,9
12	Intermedieri financiare si asigurari	2,3
13	Tranzactii imobiliare	0,8
14	Activitati profesionale, stiintifice si tehnice	4,0
15	Activitati de servicii administrative si activitati de servicii suport	4,8
16	Administratie publica si aparare; asigurari sociale din sistemul public	5,7
17	Invatamant	10,4
18	Sanatate si asistenta sociala	9,4
19	Activitati de spectacole, culturale si recreative	1,6
20	Alte activitati ale economiei nationale	2,6

Tabelul 8. Populatia ocupata civila pe domenii de activitate

Sursa: <https://www.aoaarges.ro/p-22-economia.html>

Domeniile prioritare in care s-a dezvoltat industria sunt: industria extractiva a petrolului si carbunelui, petrochimica, constructoare de masini, energie electrica si termica, combustibili nucleari, electrotehnica si electronica, exploatarea si prelucrarea lemnului, industria portelanului si faiantei, materialelor de constructie, textila si a produselor textile, incaltamintei, alimentara si a bauturilor.

Cateva exemple ar fi:

- industria energiei electrice si termice (hidrocentralele de pe raurile Arges, Valsan, Targului, Topolog - Cumpana, Doamnei - Baci, Dambovita, Termoelectrica Pitesti - Nord si Sud, Curtea de Arges);

- industria petrolifera si a gazelor de sonda (SNP Petrom - Schela Petrol Pitesti si Gaesti);

- industria constructiilor de masini (S.C. Automobile Dacia Renault SA) cel mai mare exportator la nivel judetean cu numerosi furnizori de subansamble.

In zona municipiului Pitesti (in special autostrada A1) au fost infiintate numeroase societati comerciale tip show room pentru autovehicule (reprezentante Ford, WolksWagen, Skoda, Fiat, Peugeot, Honda, Hyundai, Toyota, Iveco, etc.).

Totodata trebuie mentionate depozitele logistice zonale apartinand S.C. Renault Dacia, depozitul subansamble C.K.D. din Mioveni si depozitul de piese schimb Europa de Sud Est din Pitesti.

- industria chimica - petrochimica si nucleara (S.C. OMV PETROM); Fabrica de Combustibil Nuclear si Societatea de Cercetari Nucleare Mioveni);

- industria materialelor de constructii (ciment - S.C. HOLCIM S.A. Campulung), exploatarea materialelor de constructii din balastiere pe cursurile de apa .

- industria exploatarea si prelucrarea lemnului (municipiile Pitesti, Curtea de Arges comunele: Rucar, Domnesti, Stalpeni, Pietrosani, Cosesti).



**STRATEGIA LOCALA DE DEZVOLTARE DURABILĂ
2021-2027
COMUNA BRĂDULEȚ, JUDEȚUL ARGHEȘ**

- transport rutier logistic de marfuri și persoane, cele mai importante (S.C. LAZARCOMPANY, S.C. Com Divers Auto S.A., S.C. Dianthus Company S.R.L., SC Publitrans 2000 S.A., S.C. Vulturul S.A.)

Alte firme cu un aport important sunt: S.C. Lisa Dralmaier Autopart Romania care produce cablaje pentru firmele Audi, Mercede-Benz, BMW; S.C. Francesca Industries S.A. - producator de articole de îmbracaminte; S.C. Metal Impex Romania SRL - exportator de materiale reciclabile sortate; S.C. Steinel Electronic S.R.L. - producator de module și subansamble electronice, S.C. Automotive Complete Systems SRL - producator de echipamente electrice și electronice pentru autovehicule și motoare de autovehicule, S.C. Dr. Oetker S.R.L. - producator de condimente și alte produse alimentare.

În domeniul comerțului și al prestațiilor de servicii există o rețea extinsă de hipermarket cu suprafețe construite cuprinse între 5000 - 50000 mp, în special în zonele urbane (Euromall, Carefour, Auchan, Kaufland, Profi, Penny, MatHaus, Alvimar, etc).

În zona municipiului Campulung Muscel există zăcăminte de carbuni care pot fi exploatare la suprafață în cariera (Aninoasa) sau în subteran (Boteni, Jugur, Godeni, Valea Indarat, Poienari, Cotesti). În prezent exploatarea carbunelui în zona Cimpulung Muscel este sistată, exploatarile miniere fiind în conservare (acestea au generat numeroase haldede sterile care se găsesc în vecinătatea exploatarilor miniere).

Resursele energetice de petrol și gaze naturale sunt localizate pe platformele Cotmeana și Candesti care se exploatează în mai multe zone (Poiana Lacului, Mosoaia, Samara, Vedea, Cocu, Leordeni, Bogati, Valea Mare etc.).

Fondul funciar, terenuri agricole, suprafețe impadurite, creșterea animalelor

Principalele culturi	Forme de proprietate	Anul 2014 (ha)	Anul 2015 (ha)	Anul 2016 (ha)	Anul 2017 (ha)	Anul 2018 (ha)
Total	Total	152937	153816	153465	153976	152749
-	Sector privat	152534	153429	152517	153456	152373
-	din care: Exploatații agricole individuale	93041	96950	94494	98324	99581
Cereale pentru boabe	Total	116487	117345	115697	117322	116065
-	Sector privat	116172	117087	115364	116937	115837
-	din care: Exploatații agricole individuale	70256	75964	74296	78356	79703
Grau și secară	Total	45162	47241	47475	44721	42415
-	Sector privat	45037	47160	47294	44507	42267
-	din care: Exploatații agricole individuale	20943	26006	22879	22879	23430
Secară	Total	3	56	1	:	48
-	Sector privat	3	56	1	:	48
Grau - total	Total	45159	47185	47474	44721	42367
-	Sector privat	45034	47104	47293	44507	42219



**STRATEGIA LOCALA DE DEZVOLTARE DURABILĂ
2021-2027
COMUNA BRĂDULEȚ, JUDEȚUL ARGES**

-	din care: Exploatații agricole individuale	20943	26006	22879	22879	23430
Grau comun	Total	45159	47185	47413	44721	42367
-	Sector privat	45034	47104	47293	44507	42219
-	din care: Exploatații agricole individuale	20943	26006	22879	22879	23430
Grau dur	Total	:	:	61	:	:
-	Sector privat	:	:	:	:	:
Orz si orzoaica	Total	4181	3979	2922	4035	3757
-	Sector privat	4181	3977	2916	4035	3757
-	din care: Exploatații agricole individuale	1625	1632	1769	1772	1813
Orz	Total	3556	3195	2580	3731	3456
-	Sector privat	3556	3195	2580	3731	3456
-	din care: Exploatații agricole individuale	1385	1369	1493	1559	1563
Ovaz	Total	5516	5799	4879	5790	5466
-	Sector privat	5461	5799	4849	5707	5447
-	din care: Exploatații agricole individuale	4816	4680	4674	4674	4676
Porumb boabe	Total	54877	53931	53489	56037	57801
-	Sector privat	54796	53810	53443	56014	57768
-	din care: Exploatații agricole individuale	38637	38825	39519	43462	44329
Sorg	Total	494	298	109	68	69
-	Sector privat	464	298	107	67	69
-	din care: Exploatații agricole individuale	:	:	:	:	:
Leguminoase pentru boabe	Total	35	91	209	308	203
-	Sector privat	35	91	209	301	188
-	din care: Exploatații agricole individuale	32	27	84	114	110
Mazare boabe	Total	5	43	96	233	132

Tabelul 9. Suprafata cultivata cu principalele culturi, pe forme de proprietate

Sursa: <https://arges.insse.ro/produse-si-servicii/statistici-judetene/agricultura/>

Turism - obiective turistice si unitati de cazare

Turismul argesean, de un deosebit potential, imbraca aproape toate formele specifice, respectiv de la cel de agrement, montan, monahal si istorico-cultural pana la cel balnear de recreere si recuperare.

Datorita reliefului variat si bogatei retele hidrografice judetul Arges are o gama variata de atractii turistice si este frecventat de un numar foarte mare de turisti atat la nivel local cit si din alte judete ale tarii precum si din strainatate. Zonele cele mai frecventate sunt mun. Curtea de Arges, Barajul Vidraru, Transfagarasanul, mun. Campulung Muscel, zona Rucar - Dambovicioara, Pestera Dambovicioara, vaile Argesului, Dambovitei, Valsanului, Topologului, Targului.

De asemenea, pe teritoriul judetului se gasesc aproximativ 1018 monumente cultural-istorice incluse in patrimoniul cultural national si care constituie puncte de interes deosebit pentru turisti.



**STRATEGIA LOCALA DE DEZVOLTARE DURABILĂ
2021-2027
COMUNA BRĂDULEȚ, JUDEȚUL ARGES**

Principalele rezervatii naturale: Poiana cu Narcise - Negrasi, Parcul dendrologic Mihaiesti, Microrelieful carstic Cetateni, Calcarul numulitic si granitul de Albesti, Punctul fosilifer Suslanesti, Valea Valsanului, Golul alpin Moldoveanu - Capra, zona carstica Dambovicioara, Padurea Iedu - Cernat Nucsoara, Parcul National PiatraCraiului, Parcul National Retezat.

In municipiul Pitesti: Muzeul Judetean Arges, Galeria de Arta, Galeria de ArtaNaiva, Galeria de Arta “Metopa”, Biserica Domneasca “Sf. Gheorghe”, Biserica “Sf.Vineri”, Schitul Trivale, Parcul Trivale, Expoparc, Parcul “Strand”, Poarta Eroilor.

In municipiul Curtea de Arges: Ansamblul Curtii Domnesti, Biserica Manastirii Curtea de Arges (episcopala), Fantana Mesterul Manole, Muzeul Orasenesc.

In municipiul Campulung: Ansamblul feudal “Negru Voda”, Biserica Domneasca, Biserica Sf. Gheorghe, Biserica Subesti, Muzeul Orasenesc, Castrul roman Jidava, alte obiective turistice Casa memoriala “Liviu Rebreanu” - Stefanesti, Complexul muzeal Golesti, biserica Tutana din Baiculesti, cetatea Poenari (pe muntele Cetatua, langabarajul Vidraru), Mausoleul Mateias (Valea Mare-Pravat), Casa memoriala “GeorgeToparceanu”, rezervatia naturala de narcise de la Negrasi, apele minerale de la Bughea de Jos, Bradet si Barla, cabanele “Valea cu Pesti”, “Cumpana”, “Voina”, “PesteraDambovicioara”, “Capra”, Parcul dendrologic de la Mihaesti si altele.

In judetul Arges exista 22 trasee de alpinism, 20 trasee turistice in Muntii Fagaras, 15 trasee turistice in Muntii Iezer Papusa, 4 trasee turistice in Piatra Craiului, 7 traseeturistice in Muntii Leaota.

In tabelul urmatoar sunt prezentate informatiile referitoare la structurile de primire turistica cu functiuni de cazare turistica din judetul Arges:

Nr. crt.	Tipuri de structuri de primire turistica	Anul 2015	Anul 2016	Anul 2017	Anul 2018
1	Total	264	266	297	286
2	Hoteluri	42	42	43	44
3	Hosteluri	5	6	6	7
4	Moteluri	5	4	3	3
5	Vile turistice	13	13	16	14
6	Cabane turistice	14	14	14	13
7	Bungalouri	1	1	1	1
8	Popasuri turistice	1	2	2	2
9	Casute turistice	5	5	7	7
10	Tabere de elevi si prescolari	3	3	3	3
11	Pensiuni turistice	39	40	39	40
12	Pensiuni agroturistice	136	136	162	153

Tabelul 10.Structuri de primire turistica cu functiuni de cazare turistica pe tipuri de structuri

Sursa: <https://arges.insse.ro/produse-si-servicii/statistici-judetene/turism/>



**STRATEGIA LOCALA DE DEZVOLTARE DURABILĂ
2021-2027
COMUNA BRĂDULEȚ, JUDEȚUL ARGES**

5.7 Transportul

Cai rutiere

Nr. crt.	Categoriile de drumuri publice	Anul 2015	Anul 2016	Anul 2017
1	Total	3536	3536	3536
2	Total modernizate	645	646	646
3	Nationale	588	587	587
4	Nationale modernizate	560	561	561
5	Judetene	1194	1194	1194
6	Judetene modernizate	64	64	64
7	Comunale	1755	1755	1755
8	Comunale modernizate	21	21	21

Tabelul 11. Lungimea drumurilor publice, pe categorii de drumuri

Sursa: <https://arges.insse.ro/produse-si-servicii/statistici-judetene/transporturi-posta-si-telecomunicatii/>

Autostrada A1 (E81): Pitesti - Limita Jud. Dambovita: doua benzi pe sens + banda de urgenta
Drumurile nationale

- DN 7 (E81): Limita Jud. Dambovita - Topoloveni - Pitesti - Moraresti - Limita jud. Valcea: stare foarte buna, covor asfaltic, marcaje, o banda pe sens
- DN 7C (Transfagarasan): Pitesti (DN 65B) - Curtea de Arges - Capataneni - Mal stang Lacul Vidraru - Limita jud. Sibiu: stare acceptabila, peticit, mici denivelari, marcaje sterse, o banda pe sens
- DN 7D: Curtea de Arges (DN 7C) - Valea Danului - Ceparii Pamanteni - Rudeni - Suici - Valeni - Salatrucu - Limita jud. Valcea:
- DN 65 (E574): Limita Jud. Olt - Albota - Pitesti (DN 7): stare foarte buna, covor asfaltic, marcaje, o banda pe sens
- DN 65A: DN 65 - Brosteni - Costesti - Limita jud. Teleorman: stare proasta, peticit, gropi, denivelari, marcaje sterse, o banda pe sens
- DN 65B: A1 - Geamana - DN 65: stare buna, marcaje, portiuni cu doua benzi pe sens.
- DN 67B: Limita jud. Olt - Vedea - Poiana Lacului - Pitesti (DN 7): stare proasta, marcaje sterse, portiuni cu placi din beton, peticit, gropi, denivelari, o banda pe sens
- DN 72A: Limita jud. Dambovita - Badeni - DN 73 (Valea Mare): stare acceptabila, fara marcaje, o banda pe sens
- DN 73 (E574): Pitesti (DN 7) - Campulung Muscel - Limita jud. Brasov: stare buna, pe locuri peticit, mici denivelari, marcaje sterse, o banda pe sens
- DN 73C: DN 73 (Schitu Golesti) - Curtea de Arges - Limita jud. Valcea: stare proasta, gropi, denivelari, portiuni cu placi din beton, marcaje sterse sau lipsa, o banda pe sens.
- DN 73D: Ciumesti (DN 73) - Colibasi - Racovita - Hartiesti - Suslanesti (DN 72A) (august 2012): stare buna, portiuni mari fara marcaje, o banda pe sens.

Drumuri judetene

In tabelul urmatoare este prezentata reseaua de drumuri judetene din judetul Arges:



**STRATEGIA LOCALA DE DEZVOLTARE DURABILĂ
2021-2027
COMUNA BRĂDULEȚ, JUDEȚUL ARGHEȘ**

Nr. crt.	Denumirea drumului	Traseul drumului	Pozitie kilometrica Origine	Pozitie kilometrica Destinatie	Lungime reala (km)
1	DJ 503	Lim. Jud. Giurgiu - Slobozia - Rociu - Oarja - Catanele (DJ 702 G)	98+000	140+034	42,034
2	DJ 504	Lim. Jud. Teleorman - Popesti - Izvoru - Recea - Cornatel - Vulpesti (DN 65 A)	110+700	136+695	25,995
3	DJ 508	Cateasca (DJ 703 B) - Furduiesti - Teiu - Buta (DJ 659)	0+000	17+217	17,217
4	DJ 659	Pitesti - Bradu - Suseni - Gliganu de Sus - Barlogu - Negrasi - Mozaceni - Lim. Jud. Dambovita	0+000	58+320	58,320
5	DJ 659 A	Bradu (DJ 659) - Costesti (DN 65 A)	0+000	10+400	10,400
6	DJ 678 A	Lim. Jud. Valcea (DN 7) - Poienari - Ciofrangeni - Tigveni - Barsesti - Cepari (DJ 703 H)	25+290	50+933	23,698
7	DJ 678 B	Lim. Jud. Valcea - Cuca (DJ 703)	26+950	27+862	0,912
8	DJ 678 E	Teodoresti (DJ 703) - Cotu - Lim. Jud. Valcea	0+000	3+000	3,000
9	DJ 678 G	Radutesti (DJ 703) - Ciomagesti - Lim. Jud. Olt	0+000	8+400	8,400
10	DJ 679	Paduroiu (DN 67 B) - Lipia - Popesti - Lunca Corbului - Padureti - Ciesti - Falfani - Cotmeana - Malu - Barla - Lim. Jud. Olt	0+000	48+220	47,670
11	DJ 679 A	Barla (DJ 679) - Caldaranu - Bucov - Palanga - Popesti (DJ 504)	0+000	27+975	27,725
12	DJ 679 C	Caldaranu (DN 65 A) - Izvoru - Mozaceni (DJ 659)	0+000	23+215	22,960
13	DJ 679 D	Malu (DJ 679) - Coltu - Ungheni - Recea - Negrasi - Mozacu	0+000	41+900	41,900
14	DJ 679 E	Bucov (DJ 679 A) - Raca - Lim. Jud. Teleorman	0+000	7+144	7,144
15	DJ 679 F	Mozaceni (DJ 679) - Badesti Bai	0+000	6+500	6,500
16	DJ 702	Topoloveni (DN 7) - Dobresti - Botesti - Lim. Jud. Dambovita	0+000	28+000	28,000
17	DJ 702 A	Lim. Jud. Dambovita - Ciupa - Neajlovelu - Teiu (DJ 508)	33+030	42+528	9,498
18	DJ 702 C	Leordeni (DN 7) - Bogati - Suseni - Lim. Jud. Dambovita	0+000	17+380	17,380
19	DJ 702 F	Lim. Jud. Dambovita - Slobozia (DJ 659)	14+000	21+920	7,310
20	DJ 702 G	Recea (A 1) - Catanele - Coseri - Cateasca - Ratesti - Lim. Jud. Dambovita	0+000	21+053	20,870
21	DJ 702 H	Lim. Jud. Dambovita - Lesile (DC 100)	10+000	12+700	2,700
22	DJ 702 J	Lim. Jud. Dambovita - Neajlovelu (DJ 702 A)	2+700	6+000	3,300
23	DJ 703	Moraresti (DN 7) - Cuca - Crivatu - Launele de Sus - Lim. Jud. Olt	0+000	22+845	22,845
24	DJ 703 A	Cotmeana (DN 7) - Cocu - Rachitelele de Sus - Rachitelele de Jos - Dealu Orasului - Poiana Lacului - Cerbu (DN 65)	0+000	37+682	37,682
25	DJ 703 B	Moraresti (DN 7) - Greaban - Cotu - Lungulesti - Salistea - Vedea - Lim. Jud. Olt (km 34+810) - Lim. Jud. Olt (km 41+275) - Marghia - Padureti - Costesti - Serbanesti - Silistea - Cateasca - Leodeni (DN 7)	0+000	88+752	79,082
26	DJ 703 E	Pitesti (DN 67 B) - Lupueni - Popesti - Lungulesti - Cocu (DJ 703 B)	0+000	27+500	27,255
27	DJ 703 F	Lim. Jud. Valcea - Zamfiresti - Cepari (DJ 678 A)	20+600	25+385	4,785
28	DJ 703 G	Lim. Jud. Valcea - Ianculesti - Suici (DJ 703 H)	14+000	20+211	6,211



**STRATEGIA LOCALA DE DEZVOLTARE DURABILĂ
2021-2027
COMUNA BRĂDULEȚ, JUDEȚUL ARGHEȘ**

Nr. crt.	Denumirea drumului	Traseul drumului	Pozitie kilometrica Origine	Pozitie kilometrica Destinatie	Lungime reala (km)
29	DJ 703 H	Curtea de Arges (DN 7 C) - Valea Danului - Cepari Pamanteni - Rudeni - Suici - Valeni - Salatrucu - Lim. Jud. Valcea	0+000	29+800	29,800
30	DJ 703 I	Merisani (DN 7 C) - Malureni - Valsanesti - Valea Faurului - Musatesti - Bradulet - Bradetu	0+000	60+500	58,125
31	DJ 703 K	Maracineni (DN 73) - Budeasa - Rogojina - Calotesti - Valea Marului (DJ 703 I)	0+000	15+682	15,682
32	DJ 703 L	Musatesti (DN 73 C) - Schitu Robaia	0+000	6+500	6,500
33	DJ 704 B	Calinesti (DN 7) - Rancaciov - Racovita (DC 85)	0+000	21+200	21,200
34	DJ 704 C	Radu Negru - Vranesti - Udeni - Catanele (DJ 702 G)	0+000	10+000	10,000
35	DJ 704 D	Prislop (DN 7) - Lupuieni (DJ 703 E)	0+000	2+500	2,500
36	DJ 704 E	Ursoaia (DN 7) - Bascovele - Cearesti (DJ 678 A)	0+000	22+500	22,500
37	DJ 704 F	Baiculesti (DN 7 C) - Tutana - Alunisu - Poienari (DJ 678 A)	0+000	15+600	15,000
38	DJ 704 G	Albesti (DN 7 C) - Cicanesti - Suici (DJ 703 H)	0+000	13+500	13,500
39	DJ 704 H	Merisani (DN 7 C) - Baiculesti - Curtea de Arges (DN 73 C)	0+000	20+600	20,600
40	DJ 704 I	Arefu (DN 7 C) - Lac Vidraru - Cumpana (DN 7 C)	0+000	21+500	21,500
41	DJ 723	Lim. Jud. Dambovita - Boteni (DN 73 D)	6+390	9+390	3,000
42	DJ 725	Stoenesti (DN 72 A) - Slobozia - Dragoslavele (DN 73)	0+000	10+540	10,540
43	DJ 730	Podul Dambovitei (DN 73) - Dambovicioara - Ciocanu - Lim. Jud. Brasov	0+000	10+238	10,238
44	DJ 730 A	Lim. Jud. Brasov - Podu Dambovitei (DN 73)	7+713	24+713	17,000
45	DJ 731	Piscani (DN 73) - Darmanesti - Petresti - Cosesti - Leicesti - Ganesti - Pietrosani - Domnesti - Corbi - Bahna - Cabana Refenicea	0+000	66+797	66,449
46	DJ 731 B	Samara (DJ 703 A) - Babana - Rachitelele de Sus - Cocu (DJ 703 A)	0+000	19+200	19,200
47	DJ 731 C	Vetisoara (DJ 703 B) - Izvoru - Cocu (DJ 703 E)	0+000	13+000	13,000
48	DJ 731 D	Micesti (DJ 740) - Purcareni - Valea Nandrii - Ganesti (DJ 731)	0+000	23+000	23,000
49	DJ 732	Stalpeni (DN 73) - Vladesti - Slanic (DN 73 C)	0+000	25+188	25,188
50	DJ 732 A	Titesti (DN 73) - Bajesti - Balilesti (DJ 732)	0+000	6+800	6,800
51	DJ 732 B	Valea Silistii (DJ 732) - Aninoasa - Berevoiesti	0+000	6+444	6,444
52	DJ 732 C	Campulung (DN 73) - Bughea de Jos - Malu - Godeni - Capu Piscului - Lazaresti (DN 73)	0+000	19+010	19,010
53	DJ 734	Voimesti (DN 73) - Leresti - Voina	0+000	19+232	19,232
54	DJ 735	Campulung (DN 73) - Albesti - Candesti	0+000	11+870	11,870
55	DJ 737	Campulung (DN 73) - Matau - Cocenesti - Boteni (DN 73 D)	0+000	13,730	13,730
56	DJ 738	Poienari (DN 73) - Jugur - Draghici - Mihaesti (DC 11)	0+000	22+300	22,000
57	DJ 739	Barzesti (DN 73 D) - Negresti - Zgripcesti - Beleti (DJ 702)	0+000	17+000	17,000
58	DJ 740	Maracineni (DN 73) - Micesti - Pauleasca - Zarnesti (DJ 703 I)	0+000	17+000	17,000



**STRATEGIA LOCALA DE DEZVOLTARE DURABILĂ
2021-2027
COMUNA BRĂDULEȚ, JUDEȚUL ARGES**

Nr. crt.	Denumirea drumului	Traseul drumului	Pozitie kilometrica Origine	Pozitie kilometrica Destinatie	Lungime reala (km)
59	DJ 741	Pitesti (DN 7) - Valea Mare - Fagetu - Mioveni (DN 73 D)	0+000	9+497	9,497
60	DJ 742	Leordeni (DJ 703 B) - Baloteasca - Cotu Malului - Glambocata (DN 7)	0+000	11+050	11,050
61	DJ 743	Salatrucu de Jos (DJ 703 H) - Salatrucu de Sus	0+000	5+000	5,000
TOTAL (km)					1.193,948

Tabelul 12. Reteaua de drumuri judetene

Sursa: <https://www.cjarges.ro/en/drumuri-infrastructura>

In tabelul urmatoare sunt prezentate informatiile referitoare la evolutia numarului de pasageri transportati in transportul public local:

Tipuri de vehicule pentru transport public local de pasageri	Anul 2015	Anul 2016	Anul 2017	Anul 2018
	mii pasageri			
Autobuze si microbuze	26759,3	27442,5	31653,9	31427

Tabelul 13. Numarul de pasageri transportati in transportul public local, pe tipuri de vehicule

Surse: <https://arges.insse.ro/produse-si-servicii/statistici-judetene/locuinte-si-utilitati-publice/>

Cai ferate

Evolutia lungimii cailor ferate in exploatare din judetul Argesin perioada 2015-2017 este prezentata in tabelul urmatoare:

Categoriile de linii de cale ferata	Anul 2015	Anul 2016	Anul 2017
Total	227	227	227
Linii normale	227	227	227
Linii normale cu o cale	205	205	205
Linii normale cu 2 cai	22	22	22

Tabelul 14. Lungimea cailor ferate in exploatare, pe categorii de linii de cale ferata

Sursa: <https://arges.insse.ro/produse-si-servicii/statistici-judetene/transporturi-posta-si-telecomunicatii/>

5.8 Retele de utilitati - apa, canalizare si gaze naturale

Evolutia lungimii retelelor de utilitati in perioada 2015-2016 este prezentata in tabelul urmatoare:



**STRATEGIA LOCALA DE DEZVOLTARE DURABILĂ
2021-2027
COMUNA BRĂDULEȚ, JUDEȚUL ARGES**

Nr. crt.	Rețele utilitati publice	Anul 2015	Anul 2016	Anul 2017	Anul 2018
1	Rețele alimentare cu apa	3595,7	3811,1	3906,3	4045,6
2	Rețele canalizare	734,9	753,7	808	855,2
3	Rețele de distributie gaze naturale	1195	1199,8	1214,7	1237,8

Tabelul 15. Rețele de utilitati - judetul Arges

Sursa: <https://arges.insse.ro/produse-si-servicii/statistici-judetene/locuinte-si-utilitati-publice/>

5.9 Valorile culturale ale judetului Arges

In plan cultural, la nivelul judetului Arges functioneaza: Teatrul “Alexandru Davila” si filarmonica din Pitesti, 2 cinematografe, 23 de muzee si case memoriale, 102 biblioteci publice, 27 de biblioteci specializate, 341 de biblioteci scolare si ale institutiilor de invatamant superior precum si centre culturale, case de cultura si scoli populare de arte si meserii.

Vestigiile cu o mare incarcatura istorica si maiestrie arhitecturala sunt numeroase, dintre acestea remarcandu-se: Curtea si Biserica Domneasca, Manastirea Curtea de Arges, Cetatea Poienari, Cetatea Oratia din Dambovicioara, Mausoleul Mateias si Ansamblul Feudal Negru Voda, ruinele Castrului roman Jidova, Casa Bratienilor.

De asemenea, trebuie mentionate casele memoriale si cele de cultura veche, respectiv: - in mun. Pitesti si imprejurimi - Colegiul National I.C. Bratianu, Colegiul National Zinca Golescu, Galeriade Arta, Conacul Bratienilor; in mun. Campulung Muscel - Muzeul Municipal, Muzeul de Istorie, Casa Memoriala George Toparceanu; in mun. Curtea de Arges - Muzeul Municipal, Casa Goanga.

Intensa viata religioasa a locuitorilor a facut ca actualul teritoriu al judetului sa detina o bogata zestre religioasa, crestina. Exista 23 de manastiri, 9 schituri si un Paraclis Arhiepiscopal. Dintre acestea mentionam cele 3 biserici, respectiv: Corbii de Piatra, Namaiesti si Cetatuia Negru-Voda, care la origine au fost altare dacice, vechile lacasuri bisericesti medievale din Curtea de Arges, respectiv Biserica Sf. Nicolae Domnesc, Biserica San Nicoara si Manastirea Negru Voda din Campulug Muscel precum simanastirile Glavacioc, Aninoasa, Valeni, Slanic, Rancaciov si Manastirea Trivale.

5.10 Riscuri natural si antropice

Riscurile identificate la nivelul judetului, sunt cele din Registrul de riscuri si capabilitati al judetului Arges din cadrul PLANULUI DE ANALIZA SI ACOPERIRE A RISCURILOR- JUDEȚUL ARGES elaborat de INSPECTORATUL PENTRU SITUATII DE URGENTA, „Capitan PUICA NICOLAE” AL JUDEȚULUI ARGES si aprobat de Consiliul Judetean Arges prin HCJ nr. 29/31.01.2020, astfel:

- furtuni si viscol;
- inundatii;
- caderi masive de zapada;



**STRATEGIA LOCALA DE DEZVOLTARE DURABILĂ
2021-2027
COMUNA BRĂDULEȚ, JUDEȚUL ARGHEȘ**

- tornade;
- seceta;
- incendii de vegetatie;
- avalanse;
- alunecari de teren;
- cutremure de pamant;
- accidente, avarii, explozii si incendii in industrie, inclusiv prabusiri de teren cauzate de exploatarea miniere sau alte activitati tehnologice;
- accidente, avarii, explozii si incendii in activitati de transport si depozitare produse periculoase;
- accidente, avarii, explozii si incendii in activitati de transport;
- accidente, avarii, explozii, incendii sau alte evenimente in activitatile nucleare sau radiologice;
- poluare de ape;
- prabusiri de constructii, instalatii sau amenajari;
- esecul utilitatilor publice;
- caderi de obiecte din atmosfera si din cosmos;
- munitie neexplodata sau nedezactivata ramasa din timpul conflictelor militare;
- epidemii;
- epizootii/zoonoze;
- incendii.
- risc radiologic

MASURI DE EVITARE A MANIFESTARII RISCURILOR, REDUCERE A FRECVENȚEI DE PRODUCERE ORI DE LIMITARE A CONSECINTELOR ACESTORA PE TIPURI DE RISCURI

1. FENOMENE METEOROLOGICE PERICULOASE

Masurile de evitare sau de reducere a frecvenței de manifestare a acestor riscuri sunt foarte reduse, datorită impredictibilității meteorologice și imposibilității tehnice.

Sunt posibile măsuri de diminuare a consecințelor manifestării acestor riscuri, măsuri care au un spectru mai redus sau mai larg de aplicare în funcție de tipul fenomenului meteorologic manifestat.

1.1. MASURI PENTRU FURTUNI , TORNADE SI VINT PUTERNIC :

- amplasarea construcțiilor înalte în zone protejate sau fără manifestări a fenomenului meteorologic - proiectarea construcțiilor astfel încât să se evite expunerea suprafețelor mari la acțiunea rafalelor de vânt și executarea unor suprafețe și acoperisuri cu forme aerodinamice de diminuare a forței curenților de aer;
- asigurarea unei foarte bune fixări la teren a instalațiilor - construcțiilor speciale (antene, terase, acoperisuri, instalații de iluminat, panouri publicitare, stalpi de tensiune electrică sau comunicații, etc.);
- asigurarea unor zone de siguranță în apropierea instalațiilor - construcțiile speciale enumerate mai sus, pentru reducerea la maxim a efectelor negative produse în cazul prăbușirii acestora;
- executarea perdelelor naturale de protecție (paduri).



**STRATEGIA LOCALA DE DEZVOLTARE DURABILĂ
2021-2027
COMUNA BRĂDULEȚ, JUDEȚUL ARGES**

**1.2. MASURI PENTRU INGHET (CADERI MASIVE DE ZAPADA, CHICIURA, POLEI ,
PODURI SI BARAJE DE GHEATA PE CURSURI DE APA) :**

- asigurarea adancimii de protectie la inghet a retelelor de conducte pentru transportul utilitatilor locale sau magistrale, asigurarea izolarii termice corespunzatoare acolo unde nu se pot ingropa;
- asigurarea unui debit crescut pe cursurile de apa regularizate, acolo unde se pot face manevre hidrotehnice;
- executarea perdelelor naturale sau artificiale de protectie a cailor rutiere impotriva acumularii zapezii;
- instalarea para-zapezilor pentru protejarea sectoarelor vulnerabile din lungul arterelor de circulatie si a obiectivelor economice importante, asigurarea unor stocuri corespunzatoare de rezerve de combustibil si hrana.
- activarea comandamentelor de iarna/centrelor operative la sediul I.S.U. Arges pe perioada manifestarii fenomenelor meteorologice periculoase prin participarea unor reprezentanti ai institutiilor cu responsabilitati: Sectia Drumuri Nationale, Regia Autonoma de Administrare a Drumurilor Judetului Arges, I.P.J. Arges, I.J.J. Arges, Serviciul de Ambulanta Judetean, A.B.A.A.V., CEZ Distributie, Distrigaz, etc.
- crearea unor rezerve de apa in acumulari;
- utilizarea unor tehnologii eficiente de irigare si utilizare industrială a apei;
- cresterea gradului de reciclare si epurare a apelor uzate prin statiile speciale de la localitati;
- asigurarea unor captari de rezerva si suplimentare prin foraje de mare sau foarte mare adancime;
- reducerea pierderilor din retelele de distributie a apei si colectare a apelor menajere/ pluviale (modernizarea, repararea rapida a defectelor, etc.)

2. INCENDII VEGETATIE USCATA SI CULTURI AGRICOLE

- asigurarea unei supravegheri continue a zonelor cu risc de incendiu, in mod special zonele turistice, in perioadele caniculare si secetoase;
- interzicerea executarii lucrarilor la fondul forestier si / sau a accesului turistilor in zonele cu risc crescut si in perioadele secetoase si/sau caniculare;
- efectuarea lucrarilor agricole, in special cele de recoltare a culturilor paioase din sezonul cald cu respectarea masurilor de protectie impotriva incendiilor;
- asigurarea unor dispozitive, materiale si utilaje pentru interventie la incendii de culturi in imediata apropiere a locului de efectuare a lucrarilor agricole,
- interzicerea utilizarii focului pentru curatarea terenului de resturi vegetale;
- educarea populatiei pentru o conduita preventiva in producerea incendiilor la fondul forestier, vegetatia uscata si culturi agricole.

3. AVALANSE

- avertizarea turistilor care frecventeaza trasee turistice cu acest risc;
- interzicerea executarii constructiilor de locuinte sau turistice in zona;



**STRATEGIA LOCALA DE DEZVOLTARE DURABILĂ
2021-2027
COMUNA BRĂDULEȚ, JUDEȚUL ARGHEȘ**

- producerea controlata a avalanselor;
- traversarea locurilor periculoase in liniste si evitarea corniselor si pantelor abrupte necirculate. Schiorii trebuie sa cunoasca foarte bine locurile cu pericol de declansare aavalanselor si sa evite pantele abrupte imediat dupa viscole si ninsori abundente sau in perioadele de primavara;
- construirea in dreptul culoarelor de avalansa unor tuneluri de protectie, amplasarea peversanti a unor ziduri de protectie, garduri sau plase de sarma. Plantarea unor perdele forestiere de protectie s-a dovedit eficienta mai ales pentru protejarea drumurilor pe distante mari.
- actionarea pe tronsoanele de drum afectate de avalanse cu autospeciale specifice (freze pentru dezapezire) din dotarea institutiilor abilitate (administratori ai drumurilor);

4.1 ALUNECARI DE TEREN

- executarea lucrarilor agricole pe pantele de teren conform regulilor de protectie in vederea
- evitarii producerii alunecarilor;
- executarea lucrarilor de impadurire, evacuare a apei din precipitatii de pe pantele abrupte;
- executarea lucrarilor de imbunatatiri funciare in zonele cu risc crescut;
- interzicerea executarii constructiilor in zonele periculoase;
- executarea lucrarilor de protectie si/sau ecologizare in zone cu exploatare carbonifere sau cariere;

4.2 CUTREMUR

- proiectarea si executarea constructiilor conform normelor de proiectare antiseismica din zonele respective;
- consolidarea constructiilor care prezinta risc seismic ridicat;
- asigurarea instalarii si functionarii unor sisteme automate de oprire/inchidere afunctionarii/tranzitarii unor facilitatilor tehnologice si industriale care pot amplifica efectele negative ale seismului;
- asigurarea instalarii si functionarii unor sisteme automate de urmarire a parametrilor desiguranta a unor facilitati tehnologice si industriale care in cazul afectarii de seism pot amplifica efectele negative ale acestuia;
- pregatirea populatiei pentru luarea masurilor de protectie premergator seismelor (amenajarea locuintelor), actiunii pe timpul dezastrului si post dezastru;
- asigurarea unor rezerve de bunuri de stricta necesitate pentru populatie, asigurarea relocarii si interventiei post seism.

5.1.RISCURI INDUSTRIALE

- asigurarea punerii in aplicare a programelor de exploatare, intretinere, revizii si reparatii a tuturor instalatiilor industriale de la operatorii economici cu risc sporit de incidente cu efect de generare a unor situatii de urgenta care afecteaza negativ populatia, mediul inconjurator si bunurile materiale;



**STRATEGIA LOCALA DE DEZVOLTARE DURABILĂ
2021-2027
COMUNA BRĂDULEȚ, JUDEȚUL ARGHEȘ**

- monitorizarea permanenta de catre institutiile abilitate a operatorilor economici sursa derisc;
- intocmirea documentelor (planuri) de protectie si interventie in cazul producerii unor situatii de urgenta generate de operatorii economici sursa de risc;
- monitorizarea speciala a operatorilor economici sursa de risc care au incetat activitatea si care au detinut instalatii, substante sau au executat activitati care pot crea premise dedeclansare a unor situatii de urgenta (operatori cu activitati in domeniul industriei chimice, exploatare miniera, radioactiva, etc.)
- mentinerea unei colaborari permanente intre institutii cu atributii in monitorizarea operatorilor economici surse de risc industrial sau care monitorizeaza parametrii de calitate a factorilor de mediu.

5.2. TRANSPORT SI DEPOZITARE PRODUSE PERICULOASE

- monitorizarea de catre institutiile abilitate a transporturilor de substante periculoase;
- monitorizarea de catre institutiile abilitate a operatorilor care folosesc si depoziteaza substante periculoase;
- evitarea amplasarii operatorilor economici care utilizeaza substante periculoase in zoneintens populate sau cu restrictii de mediu (rezervatii naturale);
- asigurarea capacitatiilor de interventie pentru contracararea efectelor negative generate desituatii de urgenta produse de materialele periculoase depozitate sau tranzitate.

5.3. TRANSPORTURI

- monitorizarea de catre institutiile abilitate a traficului pe caile de comunicatie rutiera sau feroviara pentru evitarea producerii unor evenimente grave;
- asigurarea capacitatilor de interventie cu formatiuni profesioniste si voluntare pentru limitarea si lichidarea eventualelor situatii de urgenta produse pe caile de comunicatii rutiere sau feroviare.

6. NUCLEARE SAU RADIOLOGICE

- monitorizarea de catre institutiile abilitate a activitatilor cu risc nuclear;
- intocmirea planurilor de interventie si protectie in caz de incident nuclear;
- pregatirea formatiunilor de interventie prin exercitii si aplicatii practice;
- coordonarea actiunilor institutiilor cu atributiuni in domeniu;
- verificarea activitatilor de prevenire a producerii unor situatii de urgenta nucleara desfasurate de operatorii economici si institutiile care constituie sursa de risc nuclear prin natura activitatilor desfasurate, de catre institutiile abilitate.

7. POLUARE APE

- monitorizarea de catre institutiile abilitate a activitatilor cu risc de poluare a apelor
- evitarea amplasarii operatorilor cu activitati care pot polua cursurile de apa, in zonele de protectie a cursurilor de apa;



**STRATEGIA LOCALA DE DEZVOLTARE DURABILĂ
2021-2027
COMUNA BRĂDULEȚ, JUDEȚUL ARGHEȘ**

- aplicarea consecventa a masurilor si indicatiilor institutiilor abilitate in protectia mediului (prevenirea poluarilor cursurilor de apa) adresate operatorilor economici sursa de risc in domeniu;
- intocmirea planurilor zonale si locale de interventie in cazul producerii poluarilor pe cursurile de apa;
- asigurarea materialelor, tehnicii, personalului specializat pentru interventie in situatia producerii unor situatii de urgenta ca urmare a poluarii cursurilor de apa.

8. PRABUSIRI DE CONSTRUCTII , INSTALATII SAU AMENAJARI

- urmarirea comportarii in timp a acestora de catre institutiile abilitate;
- sesizarea oportuna a oricaror modificari a parametrilor de securitate a acestora;
- emiterea documentelor de autorizare a functionarii acestora de catre institutiile abilitate cu maxima exigenta asupra conditiilor de securitate;
- monitorizarea de catre institutiile abilitate a operatorilor economici si institutiilor care au in patrimoniu astfel de facilitati;
- permanenta comunicare si colaborare intre institutiile cu atributii in domeniul gestionarii situatiilor de urgenta;

9. ESECUL UTILITATILOR PUBLICE

- asigurarea permanenta de catre furnizorii de utilitati publice a conditiilor tehnice corespunzatoare de functionare a retelelor de utilitati
- luarea masurilor de asigurare a unor capacitati de interventie suplimentare de catre furnizorii de utilitati publice pentru situatii de urgenta generate de alte riscuri (cutremur, incendii, etc.)

10. CADERI DE OBIECTE DIN ATMOSFERA SAU DIN COSMOS

- evitarea stabilirii culoarelor de trafic aerian si/sau interzicerea survolului unor zone/locatii cu obiective cu risc major in caz de caderi a obiectelor din atmosfera sau din cosmos;
- cooperarea permanenta, operativa cu structurile de control si dirijare a traficului aerian civil sau militar pentru semnalarea imediata a oricaror probleme aparute la aeronavele din spatiul aerian national si stabilirea din timp a eventualei zone de impact la sol;
- stabilirea masurilor de cooperare cu institutiile implicate in managementul situatiilor de urgenta produse de caderile obiectelor din cosmos (spatiul extra atmosferic) care au particularitati fata de caderea aeronavelor civile sau militare (detinerea de surse radioactive pentru energie in cazul satelitilor);
- educatia populatiei asupra modului de actiune in situatia sesizarii unor evenimente de natura caderii de obiecte din atmosfera sau spatiul cosmic.

11. MUNITIE NEEXPLODATA

- monitorizarea de catre institutiile specializate a zonelor predispuse la existenta munitiilor neexplodate din perioada conflictelor militare;



**STRATEGIA LOCALA DE DEZVOLTARE DURABILĂ
2021-2027
COMUNA BRĂDULEȚ, JUDEȚUL ARGES**

- masuri de pregatire - educare a populatiei asupra modului de comportare si actiune in cazul gasirii munitiilor neexplodate;
- interventia rapida si profesionista a institutiilor specializate in cazul gasirii munitiilor neexplodate.

12. EPIDEMII

- monitorizarea permanenta a starii de sanatate a populatiei si a evolutiei unor eventuale focare de boli epidemice, de catre institutiile de profil;
- asigurarea capacitatii de reactie in cazul producerii unor situatii de urgenta specifice (rezerve de materiale, medicamente, capacitati de spitalizare cu posibilitati de izolare stricta a cazurilor de boli usor transmisibile si cu evolutie severa);
- masuri de educatie preventiva a populatiei;
- masuri de asigurare a salubritatii eficiente in mari aglomerari urbane;
- asigurarea unor masuri stricte de respectare a conditiilor de igiena in localurile dealimentatie publice;
- profilaxie prin vaccinare;
- cooperarea permanenta intre institutiile cu atributiuni in asigurarea sanatatii populatiei si sigurantei alimentare.

13. EPIZOOTII/ZOONOZE

- monitorizarea permanenta a starii de sanatate a efectivelor de animale din gospodariile individuale ale populatiei si in mod special in marile crescatorii sau complexe zootehnice si a evolutiei unor eventuale focare de boli epidemice, de catre institutiile de profil (D.S.V.S.A.);
- asigurarea capacitatii de reactie in cazul producerii unor situatii de urgenta specifice (rezerve de materiale, medicamente, capacitati de eutanasiere si sterilizare a animalelor bolnave, posibilitati de izolare stricta a cazurilor de boli usor transmisibile si cu evolutie severa);
- masuri de educatie preventiva a populatiei;
- profilaxie prin vaccinare;
- cooperarea permanenta intre institutiile cu atributiuni in asigurarea sanatatii animalelor si sigurantei alimentare, atat in spatiul animalelor domestice cat si in spatiul animalelor salbatice.

6. ANALIZA SOCIO-ECONOMICA A COMUNEI BRADULEȚ

6.1. Repere istorice

Teritoriul comunei Braduleț este amplasat preponderent în spațiul Subcarpaților argeseni la contactul cu structurile de tip carpatic beneficiind de "adapostul" Carpaților Meridionali în nordul județului Argeș.

Comuna Braduleț este alcătuită din noua sate: Bradetu, Braduleț, Galesu, Alunisu, Piatra, Ungureni, Cosaci, Slamnești, Uleni.



**STRATEGIA LOCALA DE DEZVOLTARE DURABILĂ
2021-2027
COMUNA BRĂDULEȚ, JUDEȚUL ARGES**

Satul Bradetu - primul toponim atestat documentar pe teritoriul actualei comune Bradulet este Bradetu. Documentul care il mentioneaza a fost emis de voievodul Tarii Romanesti , Radu cel Mare, in cancelaria sa de la Targoviste, la 14 mai 1506. Actul intareste preotului Aldea, fiilor si nepotilor sai proprietatile din Crastinesti. Saratul din Jos, Topile, Valea Fantanele si muntele Prislop. In acest context este atestat un schimb de pamant intre aceasta familie si calugarii manastirii din Bradetu. Calugarii au oferit lui Iuga si lui Maican un loc de casa in schimbul unei suprafete de pamant. Asadar, documentul sugereaza ca la inceputul secolului al XVI-lea, in afara manastirii exista o familie care avea proprietati in zona . Daca locul de casa primit de la calugari a fost sau nu pe teritoriul actualului sat Bradetu este greu de precizat, cu atat mai mult cu cat proprietatile manastirii erau extinse, depasind perimetrul Vaii Valsanului.

Satul Bradulet, satul care da numele comunei s-a numit in Evul Mediu Bratienii de Sus, topic care consta dintr-un nume propriu-zis, „Bratieni”, si un determinativ, „de Sus”, cu rol de a fixa situatia topografica si a face deosebirea de Bratienii de Jos (astazi Gales). Abia dupa asezarea pe domeniile manastiresti a grupurilor venite din Ardeal si renuntarea treptata la numele Bratieni de Jos satul va ramane la denumirea de Bratieni.

In documentele secolului al XIX-lea apare frecvent numele Bratieni care va fi folosit pana la jumatatea secolului urmator, cand, datorita activitatii unui grup de comunisti care au dorit sa stearga din memoria colectiva numele istoric al familiei Bratienilor, comuna isi ia numele de Bradulet. Traditia orala leaga totusi numele localitatii nu de familia ce stapanea pamanturi in zona, ci de la taranii care s-au stabilit aici venind de pe malurile raului Bratia. O alta versiune se leaga de numele unui anume mos Bratu ce ar fi trait pe Valea Valsanului. N.A. Constantinescu leaga numele vechi al satului Bratieni de apelativul „abrate” (frate), mod obisnuit de adresare intre calugari, si posibilitatea ca acesta sa se fi incetatenit in vorbirea laicilor clacasi pe mosiile manastirii.

Satul Galesu - prima mentiune a oiconimului Galesu, de origine transilvaniana, dateaza din 7 martie 1787, cand Grigore Sidis de la Mitropolia Tarii Romanesti scrie lui chir Ghenadie de la manastirea Aninoasa. Actul este un raspuns afirmativ la cererea locuitorilor satului Corbi de a li se arenda iarba de pe mosiile Muscel, Scondile si Galesu . Asadar, desi nu exista un document care sa indice asezarea romanilor din Transilvania pe proprietatile manastiresti din Bratienii de Jos, este cert ca ea s-a produs in a doua jumatate a secolului al XVIII-lea cel mai probabil intre anii 1760-1780. De altfel, la scurta vreme dupa emiterea hrisovului lui Grigore Ghica, prin care stabilea conditiile asezarii romanilor transilvaleni pe mosiile ecleziastice , domnul Constantin Racovita autoriza manastirea Argesului sa aduca in satul Suhasului din judetul Valcea "oameni straini din Tara Ungureasca cati putea de multi si sa-i aseze pe cea mai sus numita nosie ".

Un proces similar s-a petrecut in cazul Galesului. Documentul din martie 1787 mentioneaza mosia cu numele Galesu a manastiri Aninoasa . Abia in 1804 este atestata mosia Galesu a schitului Bradetu. Rezulta ca a vanit un grup masiv care s-a scindat in doua, unii ocupand o parte a teritoriului detinut de manasterea Aninoasa in Bratienii de Jos, iar altii teritoriul invecinat, care apartine schitului Bradetu, metoh al manastirii Arges. Nu este exclus sa fi venit doua grupuri distincte din aceeasi regiune a Transilvaniei , ultimul poposind la cativa ani dupa sosirea celui dintai.



**STRATEGIA LOCALA DE DEZVOLTARE DURABILĂ
2021-2027
COMUNA BRĂDULEȚ, JUDEȚUL ARGES**

Satul Alunisu - topicul Alunis, Alunisu, s-a nascut din termenul cu care este denumit arbustul alun, la care s-a adaugat terminatia "is", "isu". Pe teritoriul Romaniei, localitatile care poarta nume derivate din denumirea unor plante sunt numeroase. Atestat documentar la 30 mai 1558, topicul desemna la inceput un teren arabil al carui nume se datora, foarte probabil, vecinatatii cu un crang de aluni. Terenul a fost cumparat de Rosca de la Tatu Laza cu suma de 150 aspri, impreuna cu o livada din Crangure , proprietatea lui Costea , pentru care a platit 75 aspri. Pe masura popularii lui, Alunisu a devenit catun, recenzat separat abia in 1912. La recensamantul general din 1930, el este inclus satului Bratieni, impreuna cu Rosesti si Cosaci. La 6 aprilie 1941, cu 14 cladiri si 33 locuitori, este recunoscut ca sat de sine-stator, fara a avea administratie proprie.

Satul Piatra - iconimul Piatra, sigur sau insotit de determinative diverse, este larg raspandit pe teritoriul Romaniei. In unele cazuri este derivat din antroponimul Petru, iar in altele arata o insusire a locului. Toponimul Piatra de pe teritoriul actualei comune Bradulet cunoaste prima atestare documentara la 14 ianuarie 1591. Hrisovul emis de domnul Tarii Romanesti , Mihnea Turcitul, este un act de proprietate care arata ca popa Radu si fiii sai au cumparat mai multe terenuri din Bratienii de Jos, printre care se numara si Piatra. Treptat pe terenul arabil s-au construit case, nascandu-se in acest fel catunul Piatra al satului Bratienii de Jos, devenit mai tarziu sat de sine-stator.

Satul Ungureni - numele satului provine din substantivul "ungureni", termen folosit pentru a desemna persoanele venite din ardealul stapanit de unguri. Topicul Ungureni, singur sau insotit de un determinativ, este des intalnit in Tara Romanesca. Nasterea satului este in relatie cu asezarea pe pamanturile manastirilor Arges si Aninoasa din Bratienii de Jos a unor romani ardeleni, nevoiti sa paraseasca Transilvania datorita persecutiilor de natura religioasa declansate de autoritatile hasburgice, dupa promovarea unirii ortodocsilor cu biserica Romei. Inca din timpul domniei lui Constantin Brancoveanu li se permite unor "ungureni"sa se aseze pe teritoriul judetului Arges.

Satul Cosaci - numele satului Cosaci este derivat din antroponimul Cosac, initial porecla provenita din denumirea unui peste. Oiconimul Cosaci este asadar la origine un nume de grup, Cosacii fiind urmasii lui Cosac. Numarul mosnenilor din zona care purtau acest nume era in secolul al XIX-lea semnificativ.

Satul Slamnesti - poarta numele unui grup, initial porecla provenita din termenul slamna, cu semnificatia om slab. Inregistrat la recensamintele din 1930 si 1941 cu o populatie constanta din punct de vedere numeric, 231, satul apartine administrativ comunei Bratieni si apoi Braduletilui.

Satul Uleni este atestat documentar in 1809, in forma Ulieni, in inventarul bunurilor aflate in posesia manastirii Aninoasa , in perioada 1796-1810, numit Condica lui Dositei, de la numerele egumenului in timpul caruia a fost intocmit. A fost initial un teren aflat in proprietatea manastirii Aninoasa si apoi a Episcopiei Arges , transformat odata cu popularea lui in catun al satului Bratienii de Jos si apoi in sat propriu-zis. La recensamantul din 1930 a fost inregistrat cu 161 locuitori, numarul lor scazand la 140 in 1941. Din 1950 este sat al comunei Bradulet.



**STRATEGIA LOCALA DE DEZVOLTARE DURABILĂ
2021-2027
COMUNA BRĂDULEȚ, JUDEȚUL ARGES**

6.2 Asezare geografica si suprafata

Strabatuta de raul Valsan, comuna Bradulet este situata la o distanta de 25 km de orasul Curtea de Arges si 55 km de municipiul Pitesti. Este amplasata preponderent in spatiul Subcarpatilor argeseni, la contactul cu structurile de tip carpatic, beneficiind de adapostul Carpatilor Meridionali in nordul judetului Arges.

Localizarea comunei: [45°16'27"N 24°46'23"E](#)

Suprafata teritoriului administrativ a comunei: 48,52 km² din care

- 632,11 ha intravilan
- 4 219,90 ha extravilan.

Densitatea: 39,3 loc/km²

Comuna Bradulet se invecineaza cu urmatoarele localitati, dupa cum urmeaza:

- La Nord - comunele Nucsoara, Arefu;
- La Est - comuna Corbi;
- La Vest - comunele Corbeni, Albestii de Arges;
- La Sud - comuna Musatesti.



Figura 9. Pozitia geografica a comunei Bradulet in cadrul judetului Arges



**STRATEGIA LOCALA DE DEZVOLTARE DURABILĂ
2021-2027
COMUNA BRĂDULEȚ, JUDEȚUL ARGHEȘ**

In tabelul urmator este prezentata evolutia numarului de locuinte, a ariei locuibile si a indicelui de locuibilitate in perioada 2011-2016:

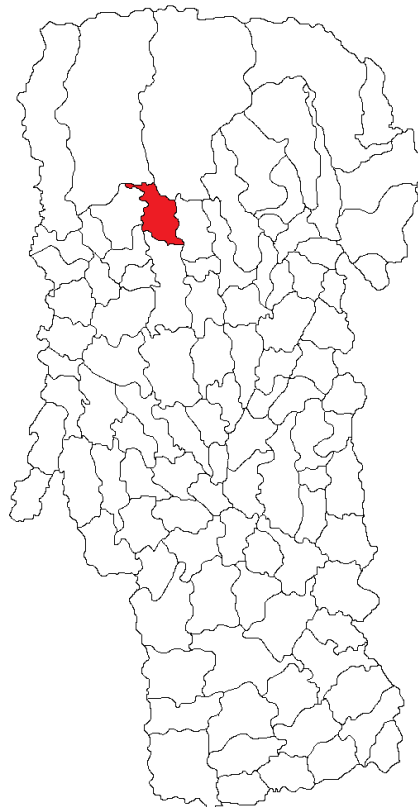
Anul	Numarul total de locuinte (loc.)	Aria locuabila (mp)	Indicele de locuibilitate (mp./locuinta)
2011	1303	65812	50,50
2016	1341	69007	51,46

Tabelul 10. Comuna Bradulet - Evolutie numar locuinte, arie locuabila si indice de locuibilitate

6.3 Cadrul natural

Caracteristicile reliefului

Din punct de vedere geomorfologic, teritoriului comunei Bradulet se afla asezat pe arealul de dezvoltare in zona dealurilor subcarpatice. Formele predominante de relief sunt dealurile inalte strabatute de piraie adinci si cursuri torentiale.

In zona studiata, microformele de relief studiate in urma diverselor procese de versant au o mare dezvoltare (alunecari de teren, prabusiri de strate, siroaie si torenti). Zona se incadreaza in prelungirea dealurilor subcarpatice, care in partea de sud a comunei Bradulet scad in inaltime, pierzandu-se treptat in campie. Aceste prelungiri ale dealurilor subcarpatice acoperite cu paduri de foioase dau un aspect de relief larg valurit. Cel mai inalt varf de deal din comuna Bradulet este de 852m si se intinde pana la virful Negoiu 2535 m. Relieful inclina pe directia NNV-SSE cu o panta generala de 6-9%.

Principalele forme de relief caracteristice teritoriului comunei Bradulet sunt reprezentate de terasele ce se dezvolta pe malurile raului Valsan.

Raul Valsan are un regim de scurgere permanent, cu alimentare nivo - pluviala si subterana. In regimul scurgerii au intervenit inasa modificari importante in urma executarii in albie a unor lucrari hidrotehnice de anvergura.

- Adancimea fragmentarii are valori de 10 - 20, iar versantii sunt afectati de procese geodinamice de amploare de genul alunecarilor de teren.

- Caracteristic versantilor este eroziunea de suprafata determinata de scurgerile superficiale, facilitata si de natura litologica friabila a formatiunilor cuaternare ce constituie suportul litologic al acestor unitati morfologice.

- Alimentarea cursurilor de apa de pe teritoriul comunei Bradulet este mixta, nivo-pluviala si subterana, cu unele modificari caracteristice ale debitelor, in functie de anotimp.

Clima

Aceasta regiune subcarpatica se distinge de celelalte unitati componente ale Subcarpatilor Getici printr-o scadere a temperaturii, cauzate de apropierea mai mare de altitudinea montana medie mai ridicata. Temperatura medie este cuprinsa intre 7 si 8 ° Celsius in cadrul culoarului depresionar locuit. Verile sunt racoroase, cu temperatura medie de 17 °C, iar iernile reci, de circa 4 grade si -7 pe culmile inalte. Cantitatea medie de precipitatii este de circa 1000 mm, mai ridicata decat in ariile subcarpatice similare, datorita apropierii de rama muntoasa mai inalta. In aria medie depresionara cantitatea de precipitatii ajung la 450 mm in sezonul cald.

Din punct de vedere climatic, comuna Bradulet se incadreaza in zona temperat continentală caracterizandu-se printr-un regim termic moderat cu precipitatii medii anuale de peste 700 mm. Regimul climatic general este caracterizat de veri calde si uscate si ierni geroase, marcate de viscole. Circulatia generala a atmosferei se caracterizeaza prin adventii lente de aer temperat-oceanic



**STRATEGIA LOCALA DE DEZVOLTARE DURABILĂ
2021-2027
COMUNA BRĂDULEȚ, JUDEȚUL ARGHEȘ**

din vest și nord-vest mai ales în sezonul cald și a advecțiilor de aer temperat continental din est și nord-est, mai ales în semestrul rece. Cantitățile de precipitații depășesc ușor valoarea de 400 mm, înregistrând un maxim în luna iunie și în luna februarie. Vânturile dominante sunt cele din direcția NE, urmate de cele din N, SV și S, viteze medii 4m/s.

Caracteristicile elementelor climatice sunt determinate de către un complex de factori, între care se distinge poziția comunei în cadrul regiunii. Astfel, la atribuțiile specifice climei țării noastre, continental - moderată de tranziție, se adaugă cele de depresiune și de culoar, din care derivă o serie de consecințe.

Din punct de vedere climatic general se află situată în provincia climatică D.f.b.x., după Köppen, sau în districtul Bp6, după monografia geografică a țării noastre.

Factorii genetici ai climei.

Trasaturile geomorfologice influențează particularitățile climatice ale acestei regiuni iar altitudinea determină zonalitatea elementelor climatice. La care se adaugă gradul de acoperire cu vegetație naturală, ce reflectă particularitățile climatice zonale, influențate de intervenția directă sau indirectă a omului, a dus la apariția unor caracteristici locale, de climat (de asemenea azonale), unele cu caracter episodic sezonier.

Circulația generală a atmosferei. În depresiuni și culoare de vale se face tot mai puțin simțită circulația de est, acestea fiind ferite de invaziile de aer rece siberian și respectiv, de gerurile puternice. Pe măsură ce altitudinea crește, se face tot mai mult simțită circulația zonală de vest, generatoare de föhn efectele acestuia se remarcă în valorile mai reduse ale nebulozității totale (circa 6 zecimi) și ale umezelii relative (<70%). În regiune este bine marcată și circulația de nord, îndeosebi în lungul culoarelor, Efectul direct al circulației generale la sol îl constituie vântul, a cărui frecvență din direcția de vest și nord vest este de 20- 50%, iar din direcția nord este de 10-15 %.

Radiatia globala, Radiatia solara, Bilantul radiativ - valorile anuale ale bilantului radiativ sunt pozitive, fiind de aproximativ de 50 kcal/cm². (N. Andritoiu, I. Coicoiu, 1968). Iarna bilantul este în general negativ, în jur de -1,0 kcal/cm²/ luna, valorile mari fiind efectul unui albedou pozitiv, până în noiembrie, cu un maxim în mijlocul verii, de circa 8 kcal/cm²/luna.

Factorii climatici - regimul temperaturii aerului. Ca efect al radiației solare este încălzirea solului, și a aerului. Temperatura are oscilații periodice, datorate factorilor astronomici, și oscilații neperiodice, legate de circulația atmosferică. Temperatura medie este rezultanta tuturor variațiilor termice anuale, lunare, diurne, orare. Temperatura medie anuală. Temperatura medie anuală este de 7°C la periferia nordică, în depresiuni, unde calmul este predominant (40- 55%) și expoziția față de soare este favorabilă, temperatura medie anuală este de 8°- 9°C, la Campulung este de 8,1°C, conform datelor din intervalul 1896 - 1975 și 8,7°C în intervalul 1998 - 2007.

Temperaturile medii lunare - temperatura medie a lunii ianuarie Valorile medii negative ale temperaturii aerului sunt caracteristice intervalului decembrie - februarie, iar cele mai scăzute temperaturi se produc în ianuarie Pentru caracterizarea climatică a teritoriului comunei Braduleț s-au folosit datele stația meteorologică cea mai apropiată. Temperatura medie multianuală este de 7-8°C cu valori medii lunare între -2.2°C (ianuarie) și 17°C (august).

Precipitațiile medii anuale înregistrate ating 450 mm. Cantitatea maximă de precipitații cazute în 24 de ore este de 95.0 mm

În ceea ce privește regimul eolian menționăm că vânturile din vest și est predomină ca frecvență și cele din nord și vest ca intensitate.

Microclimatul este dat de relief, microrelief panta, expoziție, roca mamă.



**STRATEGIA LOCALA DE DEZVOLTARE DURABILĂ
2021-2027
COMUNA BRĂDULEȚ, JUDEȚUL ARGHEȘ**

Temperatura aerului (°C) - din punct de vedere climatic, comuna Braduleț se încadrează în zona temperat continentală caracterizându-se printr-un regim termic moderat cu precipitații medii anuale de peste 450 mm.

Precipitațiile atmosferice:

- **Cantitățile anuale de precipitații** - precipitațiile reprezintă un fenomen meteorologic mult mai instabil decât temperaturile. Chiar dacă se supun legilor legate de altitudine, abaterile sunt mai numeroase decât la temperaturi, iar variația în timp și spațiu depinde de circulația atmosferică și de formațiile barice dominante, este cu atât mai mare cu cât condițiile locale sunt mai diferite.
- **Cantități lunare de precipitații** - variația precipitațiilor în timpul anului. Analiza valorilor lunare medii reflectă o periodicitate în mersul lunar al precipitațiilor într-o curbă relativ regulată. Se înregistrează, astfel, un maxim regulat în luna iunie. Minima lunară se înregistrează în martie, un al doilea maxim de precipitații în cursul toamnei și anume în octombrie, mai mult sau mai puțin pronunțat, prezentând o diferență de 5-20 mm față de minimum secundar din septembrie. În ianuarie, regimul anticiclonic sau norii stratiformi determină precipitații reduse. În schimb, în luna cea mai ploioasă, ploile advecțive și mai ales convective însumează cantități mari. Nivelul de condensare maxim este iarnă: în jur de 2200m, iar vara scade la 1600 m, întrucât în acest anotimp masele de aer au o cantitate de vapori de apă mai mare și temperatura de condensare se atinge mai repede. Gradientul pluviometric este în ianuarie de cca 2...3mm/100mm, iar în iunie 6...7mm/100mm. Un fapt remarcabil este prezența celui de-al doilea maxim de toamnă numai în zona studiată datorită circulației sud-vestice.



Figura 10. Regimul mediu de precipitații

Intensitatea precipitațiilor - ploi torențiale - cantitățile medii anuale de precipitații sunt de 700,0 - 737,5 mm în zona dealurilor subcarpatice și podisului Getic. Variația valorilor medii lunare ale precipitațiilor în cursul anului prezintă un maxim în iunie (92,0 - 110,4 mm în zona de dealuri și podis) și un minim în luna februarie (31,4 - 42,0 mm în zona de dealuri și podis).

Complexitatea reliefului generează o distribuție cu totul inegală a precipitațiilor din punct de vedere cantitativ, astfel că, văile și depresiunile situate în partea sudică a culmilor înalte, primesc precipitații mai slabe decât cele situate în partea nordică sau nord-vestică. În perioada de vegetație cad peste 60 % din quantumul precipitațiilor, cantitatea de precipitații fiind cuprinsă între 439,4 - 592,5 mm în zona de dealuri. Perioade de secetă accentuată sau prelungită nu sunt prezente în cadrul bazinului studiat. Umiditatea atmosferică este de 4,59 gr/m³. Cantitățile medii de precipitații pe anotimpuri variază după cum urmează: iarnă: 103,2 - 138,5 mm; primăvara: 185,8 - 216,9 mm; vara:

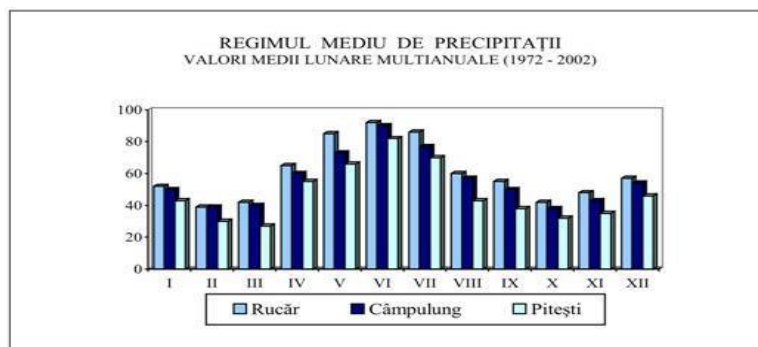

**STRATEGIA LOCALA DE DEZVOLTARE DURABILĂ
2021-2027
COMUNA BRĂDULEȚ, JUDEȚUL ARGHEȘ**

226,8 - 283,4 mm; toamna: 156,1 - 165,4 mm. Cel mai secetos anotimp este iarna (103,2 - 138,5 mm in zona de dealuri).

Stratul de zapada - numarul anual de zile cu ninsoare se repartizeaza in sezonul rece (septembrie-mai). Cand iarna intra in drepturile sale, zapada se mentine pentru mult timp, in strat gros sau mai subtire, chiar daca nu ninge continuu, asa incat numarul anual de zile cu strat de zapada e mai mare decat cel al zilelor cu ninsoare. In cursul anului, numarul mediu cel mai mare de zile cu strat de zapada se intalneste in luna ianuarie la Campulung. In general zapada se prezinta ca un strat ce acopera solul, strat compact, cu grosimi variabile cam din noiembrie pana in martie, dar aceasta variaza in functie cu altitudinea.

Datele medii si extreme ale primei si ultimei ninsori si ale primului si ultimului strat de zapada:

- **Data medie** a primei ninsori este cu aproximativ o luna mai tarziu fata de datele ninsorilor celor mai timpurii. Ninsorile cele mai tarzii se pot produce chiar in luna decembrie.
- **Ultimele ninsori** se inregistreaza, in medie in prima parte a lunii aprilie.
- **Stratul de zapada** in regiunea studiata apare cu 15-20 de zile mai tarziu decat ninsoarea si se topeste cu 20-25 zile mai devreme. Diferentele datelor medii de aparitie a ninsorii si a stratului de zapada intre jumatatea sudica si nordica sunt mai mari la altitudini mai reduse (10-15 zile la 700 m)

Vantul - importanta reliefului pentru diferite caracteristici ale vantului - adapostul lantului Carpatic se reflecta in directia dominanta a vantului, si in frecventa mai mare a calmului. La statia meteorologica Pitesti vantul dominant este cel de NV. Vanturile de nord bat cu viteze medii anuale care variaza intre 2 si 4 m/s iar cele de V cu 2-3 m/s. Conditiiile locale se refera si in frecventa medie anuala a calmului care variaza intre 40 - 55 %

Directia vantului. Variatiile orare ale directiilor vantului sunt cunoscute sub numele de „brize de deal-vale“ si reprezinta o manifestare importanta a circulatiei locale.

Calmul reprezinta numarul de cazuri in care bate vantul la o statie meteorologica este exprimat in procente, la care, cu o pondere mai mare sau mai mica, se adauga calmul. Acesta e in functie directa cu relieful sau cu adapostul, ori expozitia locului. In aceasta privinta este importanta perioada de observare. In cursul anului se observa ca procentele de calm sunt mai reduse in timpul verii, ca urmare a incalzirilor differentiate, care genereaza curenti verticali si microcurenti orizontali, si mai ales in timpul primaverii, cand in general circulatia atmosferica este mai instabila, prin schimbarea regimului termic si a predominatiei fenomenelor barice.

Viteza vantului reprezinta un parametru variabil in functie de circulatia globala generala atmosferica, de conditiile locale de adapost sau expozitie in fata vantului, de momentul din an sau din zi cand se face observatia. Valorile medii anuale sunt dependente de altitudine, in sensul ca, cu cat altitudinea este mai mare si muntii mai degajati si mai expusi vantului, cu atat viteza inregistrata este mai mare. Vitezele medii anuale sunt destul de asemanatoare la vanturi de directii diferite. Roza fiind aproximativ circulara.

In cursul anului, vitezele medii lunare sunt mai ridicate iarna, si indeosebi primavara si scad in cursul lunilor de vara.

Vanturile dominante specifice bazinului sunt:

- Crivatul, care bate din directia nord-est, in directia sud-vest, provocand scaderea temperaturii si viscoalele de zapada in timpul iernii.
- Vantul Mare, bate din directia nord-vest, in directia sud-est, primavara si toamna.
- Vanturile calde din sud, bat din directia sud-vest, in directia nord-est.

Directiile inspre care bat vanturile si procentul de timp cat bat in bazinul studiat, sunt urmatoarele: - spre SV- 16,5 %; - spre NV -13,5 %; - spre SE - 9,0 %; - spre NE - 8,0 %; - spre S - 7,0 %; - spre E



**STRATEGIA LOCALA DE DEZVOLTARE DURABILĂ
2021-2027
COMUNA BRĂDULEȚ, JUDEȚUL ARGHEȘ**

- 3,0 %; - spre V - 2,5 %; - spre N - 2,5 %. Total - 62 %. Calmul specific acestui culoar de vale reprezintă 38 % din timp. Conform scării Beaufort, taria vânturilor este următoarea: - taria 1 - 42%; - taria 2,3,4, - 17%; - taria 5,6,7, - 3%.

Nebulozitatea. Norii care se dezvoltă deasupra scoartei terestre prin condensarea vaporilor de apă, la un anumit nivel se formează datorită convenției, în special către amiază, ascensiune rapidă pe pantele muntoase, descendența și stratificarea în cursul nopții în depresiuni, etc.

Nebulozitatea medie anuală crește o dată cu altitudinea cu aproximativ 0,5 zecimi la 1000m. Pantele ce înclină spre depresiunea Campulung și culoarele de vale largi, prezintă o nebulozitate mai redusă (< 6,0 zecimi), datorită poziției în fața soarelui a versanților sudici.

Variția nebulozității în cursul anului este maximă în timpul iernii și minimă la sfârșitul verii. Odată cu creșterea altitudinii maxime și minime sunt mai târzii. Este de subliniat de asemenea o nebulozitate relativ scăzută în ianuarie, datorită persistenței regimului anticiclonic care favorizează un timp calm și senin.

Numărul de zile cu cer senin sunt variabile raportate la altitudine și la poziția punctului luat în considerare. Numărul anual de zile senine scade cu altitudinea, după un gradient de 2,5 zile la 100 m în zona studiată. În cursul anului se constată un număr minim de zile cu cer senin la sfârșitul iernii și primăvara și un maxim la sfârșitul verii și toamna. În luna mai, de pildă, în tot culoarul, de la cele mai mici la cele mai mari altitudini, numărul mediu de zile senine nu depășește 1,5 (nici chiar la Campulung). În schimb în octombrie se înregistrează 7-8 zile cu cer senin.

Numărul de zile cu cer acoperit crește cu altitudinea în aceeași proporție în care numărul de zile senine scade. (Anual sunt 100,9 zile la Campulung). În cursul anului, numărul maxim de zile acoperite este caracteristic lunilor de iarnă și primăvara, iar numărul minim apare toamna, când gradientul vertical este de aproximativ 2,5 zile / 100m.

Tipurile de nori variază în cursul a 24 de ore, având origini și forme diferite, caracteristici unor anumite ore din zi, determinate de geneza lor. Astfel dimineața sunt predominanți norii stratiformi, în special în formele depresionare și pe văi, nori care se confundă de multe ori cu ceața sau cu aerul cetos. După apariția soarelui acești nori se destramă. Către amiază, încălzirea soarelui și convecția produc apariția norilor cumuliformi, mai ales pe formele pozitive și la altitudini mai mari, aceștia dispar către apusul soarelui. Iarna predomină norii joși, stratiformi, iar vara cei cumuliformi.

Durata de strălucire a soarelui este strâns legată de primul factor genetic al climei - radiația solară. Totodată el depinde de nebulozitate, care poate modifica esențial durata posibilă de strălucire a soarelui.

Durata anuală depășește 2000 de ore în zona studiată, fiind o insolamție comparabilă cu cea din sudul țării. În cursul anului, minimele lunare se înregistrează în decembrie, în regiunile depresionare, cu inversiuni termice și orizont redus (în acest moment al anului și soarele are o înălțime mică și ziua este scurtă).

Alte elemente climatice : roua grindină, fenomenele orajoase, burnita, lapovita, mazarichea, bruma, ceața, chiciura, poleiul, viscolul

Ceața - fenomen care se întâlnește în aproape toate lunile anului, format atât datorită unor procese advecive, cât și datorită unor procese radiativ-locale, sau, mai frecvent, chiar ca rezultat al ambelor procese, adică advecție radiativă. În arealul studiat, media anuală a fenomenului de ceață este destul de mare, aproximativ 43 zile/an.

Aerul cetos - reprezintă suspensia în aer a picăturilor microscopice de apă sau a particulelor higroscopice umezite, datorită cărora vizibilitatea se reduce până la 1000-10000 m. Aerul cetos se manifestă sub forma unui val cenușiu care este specific zonei urbane și periurbane industriale a mun.



**STRATEGIA LOCALA DE DEZVOLTARE DURABILĂ
2021-2027
COMUNA BRĂDULEȚ, JUDEȚUL ARGHEȘ**

Pitești. Aerul cetos este semnalat cel mai frecvent în intervalul decembrie-ianuarie. Primăvara și vara frecvența aerului cetos se reduce considerabil.

Fenomenele orajoase - nu sunt foarte numeroase, însă sunt semnalate aproape tot timpul anului. Excepție fac lunile decembrie și ianuarie. Frecvența maximă a acestor fenomene este semnalată în intervalul iunie-august.

Poleiul și chiciura - fenomene caracteristice iernii. Se produc în condiții atmosferice deosebite, de obicei în condițiile trecerii fronturilor atmosferice și ale advecției aerului cald și umed peste suprafețele foarte reci, cu temperaturi negative foarte reduse sau în condițiile răcirilor radiative foarte intense, în cazul chiciurii. Poleiul are o frecvență anuală redusă, aproximativ 2,8 zile/an, în luna ianuarie.

Grindina - însoțeste de obicei ploile reci, acționând mecanic asupra tuturor organelor pomilor. Pagubele pe care le produce depind de fazele de vegetație în care se găsesc pomii, precum și de mărimea și de durata de timp când cade. Mai pagubitoare este grindina care cade la sfârșitul verii, când părțile lovite nu se mai pot reface, iar în timpul iernii sunt predispuse la îngheț. Pentru arbori este daunătoare grindina din a doua jumătate a verii, deoarece producția de fructe este lovită puternic. Asupra ramurilor pomilor, efectul grindinei se manifestă prin leziuni în scoarta pomilor, leziuni ce se cicatrizează greu.

Bruma este factorul care are o influență negativă asupra înfloritului, mai ales în condițiile în care aceasta se manifestă mai târziu. Bruma se produce în dependență de particularitățile locale ale suprafețelor active: microrelieful, covor vegetal, tip de sol. Primăvara, frecvența brumelor este mai mare în luna martie, însă aceasta nu prezintă nici un pericol pentru vegetația din arealul studiat. Cele mai periculoase brume sunt acelea care cad în a doua jumătate a lunii aprilie și începutul lunii mai. Toamna, brumele apar devreme și cel mai frecvent în lunile septembrie-octombrie, însă nici acestea nu sunt prea pagubitoare pentru pomi. În general, primele brume de toamnă și ultimele de primăvara se produc ca data medie, cu cca. 10 - 15 zile mai devreme și, respectiv, mai târziu decât primele și ultimele înghețuri din aer și aproximativ la aceeași dată cu cele din sol. Uneori, pe sol, acestea pot întârzia față de primul îngheț, deoarece nu se întrunesc întotdeauna condiții genetice favorabile.

Solul

Comuna Brăduleț este situată într-o zonă de tranziție între dealurile subcarpatice înalte și dealurile așa numite „muscele” (mai exact Muscelele Argeșului - Piemontul Cotmenei).

Tipurile de soluri întâlnite în comuna Brăduleț sunt:

- solurile silvestre submontane, soluri brune podzolice, asociate cu solurile podzolice argiloiluviale pseudogleizate, soluri brune și brune acide (în funcție de relief și rocă).
- pseudorendzine și soluri negre de faneeată umedă dezvoltate pe sedimente argiloase (marne și argilomarne) cunoscute și sub numele de soluri negre „de muscele”.
- pe terasele joase ale râului sunt soluri aluviale folosite ca teren arabil, pe care se cultivă legume, zarzavaturi, sfeclă, cartofi, porumb.

Din punct de vedere litologic, depozitele aluvionare cuaternare (Pleistocen mediu - Holocen) ce alcatuiesc lunca și terasele râului Valsan, principalul curs de apă din zonă, sunt alcatuite din nisipuri cu pietrisuri și bolovanisuri, nisipuri cu pietrisuri, nisipuri de la fine la grosiere, uneori argiloase, cu intercalatii de argile și argile nisipoase cu dezvoltare lenticulară. Grosimea acestor depozite crește de la nord la sud, de la cursul superior către cursul mediu al râului.

Invelisul de sol de pe teritoriul și din împrejurimi, este extrem de mozaicat, consecința diversității factorilor geografici cu rol pedogenetic respectiv relieful variat sub raportul altitudinii, expozitiei și dinamicii, care atrage după sine manifestarea variată a celorlalți componente ai mediului.



**STRATEGIA LOCALA DE DEZVOLTARE DURABILĂ
2021-2027
COMUNA BRĂDULEȚ, JUDEȚUL ARGHEȘ**

Solul reprezintă o importantă resursă a zonei. Clasa argiluvisoluri, caracteristică întinselor păduri de cvercinee, este favorabilă pomiculturii (pe pante și terase), viilor (pe pantele sudice), pajistilor (pe pantele nordice) cu aportul unor lucrări de îmbogățire a humusului și a culturilor agricole în zona luncii și terasei inferioare.

Cuvertura de soluri a zonei reflectă îndeaproape combinarea dinamică a tuturor factorilor de mediu, fiecare dintre acestea având contribuție specifică.

Incadrarea în tipuri de pământ (conform STAS 1709 / 2 - 90) este prezentată în tabelul următor:

Nr. crt.	Denumire strat	Tipuri de pământ	Sensibilitate la îngheț strat
1	Argila	P5	Foarte sensibil
2	Argila nisipoasă	P5	Foarte sensibil
3	Balast de rău	P1	Insensibil la îngheț
4	Bolovanis aluvionar	P1	Insensibil la îngheț
5	Gresie	P2	Sensibil la îngheț
6	Nisip	P3	Sensibil la îngheț
7	Nisip argilos	P3	Foarte sensibil
8	Nisip prafos	P3	Foarte sensibil
9	Piatra spartă	P1	Insensibil la îngheț
10	Praf nisipos	P4	Foarte sensibil
11	Sisturi	P1	Insensibil

Tabelul 16. Incadrarea în tipuri de pământ (conform STAS 1709 / 2 - 90)

Din punct de vedere geologic perimetrul propus studiului se încadrează în unitatea geotectonică denumită "Depresiunea Getică", subunitatea Zona dealurilor subcarpatice, în extremitatea sudică a acesteia.

Depresiunea Getică s-a format în urma mișcărilor geotectonice denumite "mișcările laramice". Ca urmare a ridicării zonei cristaline (masivele muntoase ale Carpaților Meridionali) în fața acesteia s-a format o depresiune premontană care a preluat funcția de arie de sedimentare, evoluând ca atare în Paleogen și Neogen, cunoscută sub numele de Depresiunea Getică, depresiunea din fața Carpaților Meridionali are corespondent din punct de vedere morfologic două subunități: Subcarpații și Podisul Getic.

În ansamblu structurile Depresiunii Getice urmăresc direcția lanțului carpatic având o orientare est - vest.

Depunerile sedimentare ale Depresiunii Getice corespund intervalului de timp Paleogen - Cuaternar, putând însuma grosimi de mii de metri.

Din punct de vedere litostratigrafic Depresiunea Getică fiind o depresiune premontană depozitele ce o formează se sprijină pe un fundament mixt: parte din acesta este de origine carpatică (sisturi cristaline), alta parte aparține Platformei Valahe (marne, gresii, nisipuri, etc.).



**STRATEGIA LOCALA DE DEZVOLTARE DURABILĂ
2021-2027
COMUNA BRĂDULEȚ, JUDEȚUL ARGES**

Formațiunea acoperitoare este reprezentată în general în zona prin depuneri de vârstă cuaternară, specifice teraselor: argile, nisipuri, pietrisuri, având grosimi cuprinse între 4,00 ÷ 6,00 m.

Roca de fundament (sau roca de bază) este reprezentată în zona prin nisipuri și argile plastice vartoase - tari.

Seismicitatea - din punct de vedere seismic comuna Braduleț se încadrează conform P 100-1/2013 în zona de calcul "D", (în zonificarea făcută pe teritoriul României) având următorii parametrii seismici:

- Accelerația terenului: $a_g = 0,25 \text{ g}$
- Perioada de colt: $T_c = 0,7 \text{ sec}$.

Adâncimea de îngheț - conform zonificării făcute pe teritoriul României privind adâncimea de îngheț, comuna Braduleț se încadrează în zona cu adâncime de îngheț de 0,80 m - 0,90 m. Frecvența medie a zilelor de îngheț, cu temperaturi mai mici de zero grade Celsius, este de cca. 125 zile pe an.

Reteaua hidrografică - din punct de vedere hidrografic teritoriul comunei Braduleț face parte din bazinul râului Argeș. Comuna Braduleț se extinde de-a lungul râului Valsan. Valsanul, primul afluent al Argeșului, izvorăște de sub vârful Scarisoara Mare (2495 m), din Munții Făgăraș, izvorul fiind situat la altitudinea de 2310 m. Râul traversează munții între satele Bradet și Stroiești. Are afluenți mici, mai importanți fiind paraiele Dobroneagu, Robaia, Parului, Sobana, Toplita. Numele de Valsan a fost considerat de V. Bogrea ca derivat din slavul valk (lup). Simbolismul numelui valc trimite la o populație veche slava, lupul fiind un animal sacru la indo-europeni. Cu privire la hidronimul Valsan, același V. Bogrea, consideră că a fost inspirat de numele unui pește (valsan), în timp ce I. Moise spune că nu a descoperit în râul Valsan niciun pește denumit valsan. Documentul din 13 august 1437, dat de voievodul Vlad Dracul, la Târgoviște, în care întarea unor boieri, printre care și unul Valcsan, sate situate în apropierea acestui râu, permite o asociere cu numele râului.

În analiză, sistematizarea și generalizarea datelor din cadrul bazinului hidrografic Argeș s-a ținut seama de ansamblul condițiilor fizico - geografice care determină regimul hidrologic al acestui râu. Are un regim de scurgere permanent cu alimentare nival - pluvială și subterană.

Din cuprinsul comunei Braduleț, râul Valsan primește câteva afluenți dintre care cei mai importanți sunt: Dobroneagu, Robaia, Parului, Sobana și Toplita. Acestea prezintă un regim de scurgere torrențial pronunțat. Caracteristica acestor văi o constituie cursul foarte meandrat facilitând o eroziune puternică asupra malurilor și fundului albiilor.

Cursul râului Valsan împreună cu afluenții lor, prezintă un regim de scurgere torrențial pronunțat, alimentat în cea mai mare parte din precipitațiile ce cad în bazinele lor hidrografice, precum și din sursa subterană.

Viiturile maxime se produc în sezonul de primăvară (lunile martie - aprilie) când topirea zăpezilor se suprapune cu ploile maxime.

O caracteristică principală a acestor văi o constituie debitul solid, cu valori relativ ridicate, care provine din versanți și albiile.



**STRATEGIA LOCALA DE DEZVOLTARE DURABILĂ
2021-2027
COMUNA BRĂDULEȚ, JUDEȚUL ARGHEȘ**

Nivelele hidrologice corespunzătoare debitelor maxime nu depășesc malurile albiei majore, în special în zonele unde pe cele două maluri se găsesc locuințe ale cetățenilor, inundând totuși pe unele sectoare (relativ reduse ca extindere și importantă) terenurilor agricole.

6.3 Resurse naturale

Vegetația

Comuna Braduleț se încadrează în arealul specific spațiului subcarpatic de cimpie ce cuprinde pădurile de fag, cele de arini ce alternează cu pajisti, fanete și culturi agricole sau livezi respectiv etajul nemoral. Etajul nemoral este situat de la limita inferioară a etajului boreal și coboară până la 350 m în Podisul Getic, în sectorul inferior al teritoriului.

Speciile de plante și arbori specifici acestui etaj sunt redată de predominanța următoarelor specii: fagul (*Fagus silvatica*), carpenul (*Carpinus betulus*),

Subarbustii întâlniți sunt: voinicer și lemn raios (*Evonymus europae*, *Evonymus verrucosa*)

Flora erbacee este alcătuită din: paius (*Festuca silvatica*), pastita (*Anemone ranunculoides*), rodul pamantului (*Arum maculatum*), targa mare sau paiusul baltilor (*Deschampsia caespitosa*), taposica (*Nardus stricta*), golomat (*Dactylis glomerata*), hurisor (*Poa annua*), zăzanie (*Lolium perenne*), barboasa (*Botriochloa ischaemum*), paius (*Festuca valensiaca*), scrada (*Festuca drymeia*), trestioara (*Calamagrostis arundinacea*), mușchi: (*Mnium cuspidatum*, *Mnium affine*).

Plante de primăvară: viorea (*Scilla bifolia*), brebenei (*Corydalis cava*), ceapa ciorii (*Gagea lutea*), ghiocelul (*Galatium nivalis*), rogozuri (*Carex pilosa*, *Carex silvatica*).

Vegetația azonala este specifică arealelor cu exces de umiditate cum sunt lunca, arealele mlăștinoase tinoavele, lacurile și iazurile din sectorul subcarpatic și piemontan. Specific acestor areale sunt în lunci: aninul negru (*Alnus glutinosa*), aninul alb (*Alnus incana*), ce alternează cu salcia (*Salix alba*), iarba câmpului (*Agrostis stolonifera*), cu specii de *Carex* (rogoz) și *Juncus* (tipirig). Stuf (*Phragmites communis*), papura (*Typha latifolia* și *Typha angustifolia*). În arealele mlăștinoase se întâlnesc specii de stuf, papura, rogoz, tipirig, iar în cele alimentate pluvial se întâlnește mușchiul de turba (*Sphagnum*) și mesteacanul pitic (*Betula nana*).

Vegetația arboricolă ca și cea ierboasă reprezintă o sursă importantă de venit pentru localitate. Acestea sunt: plante melifere (plante puternic polenizate folosite pentru apicultură), ciupercile, plante medicinale și aromatice.

Arbustii fructiferi cu pondere economică mare sunt: zmeurul, și macesul. Pe lângă aceștia, în flora spontană se mai întâlnesc: socul negru și roșu, s.a.

Plantele medicinale și aromate aparțin florei spontane, printre speciile predominante sunt: sunătoarea (*Hypericum perforatum*), cimbrisorul (*Thymus montanus*, *Thymus alpestris*), coada calului, traista ciobanului, codita soricelului, socul, patlagina, cicloarea, muștelul, paducelul, macesul, menta, crețisoara, salvia, rostopoasca, catina, muguri de brad, conurile de la brad molid și pin, larita, ienuparul, piciorul cocosului, pastita s.a.

Valorificarea acestora pe lângă venitul aferent reprezintă o sursă naturală pentru tratament și reconfortare.



**STRATEGIA LOCALA DE DEZVOLTARE DURABILĂ
2021-2027
COMUNA BRĂDULEȚ, JUDEȚUL ARGHEȘ**

Fauna

Speciile de animale raspandite in aria zonei sunt: mistretul (*Sus scrofa*), capriorul (*Capreolus capreolus*), vulpe (*Vulpes vulpes*), soarecele gulerat (*Apodemus flavicolis*), veverita (*Sciurus vulgaris*). Pasari: lastunul mare sudic (*Alpus melba*), potarnichea (*Perdix perdix*), ciocanitoarea sura (*Picus canus*), gaita (*Garrulus glandarius*), mierla (*Merula*), pitigoi (*Aegythos caudatus*), c s.a, ierunca (*Tetrastes bonasia*), sorecarul (*Buteo buteo*), buha (*Bubo bubo*), macaleandrul (*Erithacus rubecula*), ciocanitoarea mare (*Dentrocopos majos*), pitigoiul mare (*Parus major*), pitulicea sfaraietoare (*Phylloscopus sibilatrix*), Uliul pasasar (*Accipiter nisus*), porumbelul de scorbura (*Columba oenas*), porumbelul gulerat (*Columba palumbus*), codbatura (*Motacilla alba*), codobatura galbena (*Motacila flava*), porumbeii salbatici (*Columba palumbus*, *Columba oenas*) si turtureaua (*Streptopelia turtur*), graur (*Sturnus vulgaris*), mierla (*Turdus merula*), stancuta (*Corvus monedula*), privighetoarea neagra (*Sylvia atricapilla*), privighetoarea rosie (*Luscinia megarhynchos*), ciocanitoarea sura (*Picus canus*), pitigoiul de livada (*Parus lugubris*), gaita (*Garrulus glandarius*) etc. Rapitoarele cu pene specifice dealurilor piemontane sunt, in primul rand, gaia rosie (*Milvus milvus*), oaspete de vara, uliul porumbar (*Accipiter gentilis*) si viesparul (*Pernis apivorus*).

Valea Valsanului este singurul loc din lume unde supravietuieste aspretele (Romanichthys valsanicola) - o specie de peste, relict tertiar, unicatla nivel mondial.

6.4 Riscuri naturale si antropice

A. Riscuri naturale, de origine non atropica.

Aceasta categorie include urmatoarele tipuri de risc:

- cutremure;
- fenomene meteorologice deosebite (ploi abundente si de lunga durata, caderi masive de zapada, grindina, seceta, etc.);
- inundatii, altele decat cele generate de accidente la baraje si lucrari hidrotehnice;
- alunecari de teren;
- incendii de padure.
- fenomene distructive de origine geologica

B. Riscuri tehnologice:

- accidente, avarii, incendii si explozii
- poluare ape
- prabusiri de constructii, instalatii sau amenajari
- avarii la utilitati publice
- munitie neexplodata

C. Riscuri biologice:

- inbonlaviri in masa
- epidemii
- epizootii / zoonoze

Degradarea solurilor (terenurilor) - procese geologice dinamice, fenomene fizico - geologice nefavorabile construirii: alunecari, surpari, eroziuni, etc. Procesele geologice - dinamice sunt



**STRATEGIA LOCALA DE DEZVOLTARE DURABILĂ
2021-2027
COMUNA BRĂDULEȚ, JUDEȚUL ARGHEȘ**

caracterizate prin fenomene fizico - mecanice si geologice de deplasare a unor suprafete de teren datorita fie actiunii factorilor naturali: infiltratii apa, eroziuni, etc., fie unor factori artificiali: excavari de teren necontrolate la baza versantilor sau supraincarcari ale terenului, in zonele unde panta si natura terenului favorizeaza producerea de alunecari.

Alunecarile de teren se produc, in general, in stratul de suprafata acolo unde sunt prezente formatiunile geologice poros - permeabile (nisipuri, prafuri) dispuse peste formatiuni argiloase - prafoase. Fenomenul de alunecare se amplifica datorita infiltratiilor de apa (in cazul unor precipitatii abundente) in stratele permeabile pe care le ingreuneaza si din cauza pantelor relativ mari acestea aluneca gravitational. Alunecarile de teren pot fi amplificate si de trepidatiile induse de traficul de pe D.J.703I. Fenomenele de instabilitate ale terenului (alunecari, eroziuni, surpari) au afectat caile de comunicatie D.J.703I si D.C.270, DC 270A: Corbi si Tulburea. Mentionam in istoricul zonelor cu instabilitate si zona traseului fostei cai ferate - mocanita .

Se recomanda evaluarea exacta a pretabilitatii solurilor pentru diferite moduri de utilizare, pastrarea flexibilitatii in utilizare, favorizarea solutiilor benefice pe termen lung si informarea utilizatorilor si a publicului privind importanta economica a mentinerii si cresterii productivitatii solului prin realizarea de amenajari antierozionale si imbunatatiri funciare.

Vanturile - vanturile dominante specifice bazinului sunt: Crivatul, Vantul Mare, Vanturile calde.

Seceta - fenomen ce dauneaza in principal agriculturii. Seceta atmosferica consta in absenta indelungata, totala sau partiala, a precipitatiilor, ceea ce conduce la aparitia secetei pedologice ca urmare a deficitului de umiditate din sol.

Ameliorarea efectelor secetei se poate face prin combaterea factorilor care le amplifica:

- absenta precipitatiilor prin irigatii;
- temperatura ridicata prin impaduriri si controlul activitatilor antropice poluante;
- vanturile puternice prin perdele de protectie etc.

Inundatiile - reprezinta acoperirea temporara cu apa a unei portiuni de teren ca urmare a cresterii nivelului apei unui rau, lac, sau alta masa de apa. Efectele inundatiilor sunt de natura economica (pagube materiale, intreruperea temporara a proceselor de productie), ecologica (degradarea mediului) si geomorfologica (eroziuni). Pe teritoriul comunei Braduleț, raul Valsan prezinta risc de inundatii, atat din cauze naturale (ploi, topirea zapezilor, exces de umiditate) cat si antropice (despaduriri). Viituri mari au avut loc in anii 1972, 1979, 2004, 2005 si 2006 si 2015 cand albia majora a raului Valsan a fost ocupata integral, iar raul a rupt malurile si drumurile din apropiere provocand inundatii. Se propune regularizarea afluentilor in zona de intravilan, recalibrarea albiilor si stabilizarea malurilor, podurilor si podetelor prin lucrari de aparare de mal.

Alimentarea subterana (sub 25%) are o importanta deosebita cand cea superficiala este mult diminuata sau inexistentă. Acest tip de alimentare are valori mici pe suprafetele piemontane sudice (15%).

Surgerea maxima are efecte negative asupra activitatilor antropice si a asezarilor ,in masura in care apar viituri insotite de inundatii,



**STRATEGIA LOCALA DE DEZVOLTARE DURABILĂ
2021-2027
COMUNA BRĂDULEȚ, JUDEȚUL ARGHEȘ**

Inundatiile au provocat pagube materiale in aceeasi perioada. Au fost afectate locuinte, anexe gospodaresti, podete, drumuri comunale si terenuri agricole.

Arealele expuse pot fi aparate cu diguri, inasa instalarea acestora se va face doar in baza unor studii detaliate asupra regimului hidric, intrucat orice amenajare antropica in acest sens va afecta ciclicitatea revarsarilor si poate duce la degradarea terenurilor adiacente, de exemplu prin salinizare.

Se pot executa, de asemenea, lucrari in albiile raurilor care sa le creasca capacitatea de transport si sa preia apele in exces (taierea de meandre sau de canale).

Riscuri antropice

Teritoriul al comunei Bradulet este traversat de retele de utilitati publice:

- cablu telefonic;
- linii de curent electric de joasa si inalta tensiune;
- conducte de apa;
- canalizare;

Aceste retele prezinta un risc in situatia avarierii lor si, de aceea, la amplasarea constructiilor, se va avea in vedere distanta impusa de reglementarile in vigoare, iar la autorizarea proiectelor de constructie se va solicita avizulde la institutiile competente.

6.5. Situatia economica, sociala si administrativa

Resursele localitatii

Bilantul teritorial al suprafetelor cuprinse in limita teritoriului administrativ al comunei Bradulet - 2014:

Teritoriul adm. al unitatii de baza	Categoriile de folosinta (ha)								
	Agricol			Neagricol					Total
	Arabil	Pasuni Fanete	Livezi	Paduri	Ape	Cai de comunicatie	Ocup. De constr.	Nepr	
Total	180	1952	378	2144	21	68	106	3	4852
% din total	3,71	40,23	7,79	44,19	0,43	1,40	2,19	0,06	100

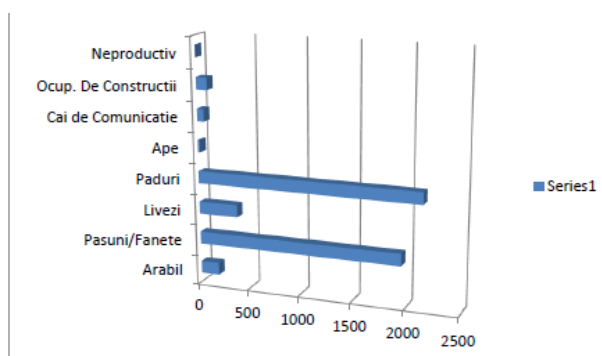



**STRATEGIA LOCALA DE DEZVOLTARE DURABILĂ
2021-2027
COMUNA BRĂDULEȚ, JUDEȚUL ARGES**

Utilizarea terenurilor - sugerează foarte bine profilul economic al ei și localităților sale.

Conform Direcției de Statistică Argeș, suprafața totală a teritoriului administrativ al comunei Braduleț este de 4852 ha.

	Suprafata hectare (Directia de statistica Arges) 2012	Suprafata hectare (Plan topografic) 2014
Suprafata totala din care:	4852	4852
Suprafata agricola incluzand:	<i>2510</i>	<i>2510</i>
- Arabil	180	180
- Livezi și pepiniere pomicole	378	378
- Pășuni	512	512
- Fânețe	1440	1440
Suprafata neagricola incluzand:	<i>2342</i>	<i>2342</i>
- Ape și bălți	21	21
- Păduri și vegetație forestieră	2144	2144
- Construcții	106	106
- Cai de comunicație drumuri+CF	68	68
- Teren degradat	3	3

Tabelul 17. Suprafața totală a comunei Braduleț

Se observă faptul că ponderea agricol-neagricol este relativ crescută spre terenurile agricole, suprafața agricolă reprezentând 51,73% din totalul suprafeței unității administrativ - teritoriale Braduleț, iar cea neagricolă 48,27% din aceasta (anul 2014).

Evoluția fondului funciar în comuna Braduleț după categoria de folosință este prezentată în tabelul următor:

	2002	2012	2014
Suprafata agricola dupa modul de folosinta (total)-ha	<i>2510</i>	<i>2510</i>	<i>2510</i>
-arabila	180	180	180
-livezi și pepiniere pomicole	379	378	378
-pășuni	519	512	512
-fânețe	1432	1440	1440

Tabelul 18. Evoluția fondului funciar

Sursa: INS, Direcția de statistică județeană Argeș

La nivelul anului 2016 numărul de locuințe din comuna Braduleț este de 1341, rezultând în medie o suprafață de 14,40 ha/gospodărie, suprafața situată peste media pe țară/județ.



**STRATEGIA LOCALA DE DEZVOLTARE DURABILĂ
2021-2027
COMUNA BRĂDULEȚ, JUDEȚUL ARGES**

	Romania	Arges	Bradulet
Locuinte	8328663	263320	1341
Suprafata agricola	14702279	344565	2510
Media suprafetei agricole raportata la o gospodarie	1,77	1,31	1,87

Tabelul 19. Numarul de locuinte, suprafata agricola si media suprafetei agricole raportata la o gospodarie
Sursa: INS, Directia de statistica judeteana Arges

Profilul economic al comunei este reprezentat de functiunea economico-industrială, cea mai mare parte din populatia activa fiind ocupata in agricultura (53,30% in 2016). 30% din populatia salariata lucreaza in comert si servicii, in industrie fiind ocupata doar 1% din populatia salariata.

Agricultura

Conditile geografice si climaterice ale zonei au determinat locuitorii sa practice o serie de activitati predominant agricole cum ar fi: cresterea animalelor, cultura pomicola si cultivarea plantelor.

Organizarea economica traditionala a comunei Bradulet este specifica asezarilor amplasate in zona submontana. Cresterea animalelor a fost si ramane ocupatia de baza a locuitorilor satelor din Bradulet, asa cum si produsele obtinute din lapte, nelipsite pe mesele satenilor, au reprezentat din cele mai vechi timpuri hrana principala.

Pomicultura si cultivarea plantelor reprezentau activitatile economice care completau ramura traditionala principala, cresterea animalelor.

Culturi vegetale

Pe terenul agricol se cultiva cu precadere solurile aluvionare de lunca, potrivite culturilor de cartofi si legume, solurile podzolice luto-nisipoase fiind corespunzatoare plantatiilor de pomi.

Evolutia suprafetelor culturilor agricole corelata cu evolutia productiei agricole se poate urmări numai pana in anul 2003, dupa aceea nemaiparand in statisticile oficiale:

	2000	2001	2002	2003
Suprafete cultivate - ha				
-grau si secara	-	-	-	-
-porumb boabe	60	60	40	50
-cartofi	40	60	60	50
-legume	20	20	30	30
Productii obtinute - tone				
-grau si secara	-	-	-	-
-porumb boabe	90	180	120	150
-cartofi	600	720	720	1000
-legume	224	235	233	340

Tabelul 20. Evolutia suprafetelor culturilor agricole
Sursa: INS, Directia de statistica judeteana Arges



**STRATEGIA LOCALA DE DEZVOLTARE DURABILĂ
2021-2027
COMUNA BRĂDULEȚ, JUDEȚUL ARGES**

Zootehnia

Evoluția numărului de animale crescute în gospodăriile populației, corelată cu producția animală obținută, în perioada 2000-2003:

	2000	2001	2002	2003
Efective de animale -numar				
-bovine	1051	985	1050	1033
-porcine	731	659	693	1055
-ovine	3414	3258	3860	3376
-pasari	7235	7495	6405	6552
Productia animala				
-carne (sacrificari) - tone gr. vie	273	229	255	287
-lapte de vaca si bivolita -hl fizic	25111	25126	27630	29400
-lana -kg fizic	9520	9045	9 000	10 400

Tabelul 21. Evoluția numărului de animale crescute în gospodăriile populației

Sursa: INS, Directia de statistica judeteană Arges

Servicii si comert

Serviciile sunt prestate de agenți economici ori de instituții specializate cum sunt: Telekom Romania, S.C. CEZ S.A., Oficiul postal

Serviciile financiar-bancare nu sunt reprezentate, pe teritoriul comunei. Peste 26% din populația salariată este ocupată în sectorul de servicii (incluzând transport și depozitare).

Comertul este susținut de numeroase societăți comerciale și asociații familiale, în special prin comerțul alimentară, dar și prin comerțul cu produse nealimentare, materiale de construcții, material lemnos, diferite echipamente și instalații, etc.

6.6. Infrastructura

O componentă importantă a spațiului rural și un element de prim ordin al resurselor dezvoltării rurale este infrastructura, prin cele două laturi ale sale: *infrastructura fizică și infrastructura socială*, care au un impact direct asupra gradului de civilizație și de dezvoltare a satelor.

Infrastructura de transport rutier

O problemă semnificativă, care trebuie soluționată în vederea promovării incluziunii sociale și a dezvoltării economice locale în general, este reprezentată de infrastructura. În zonele rurale, drumurile locale au un rol cheie în asigurarea accesului la rutele de comunicare naționale și, prin urmare, reprezintă principalele centre economice, sociale și culturale ale județului și obiective de interes local. Dezvoltarea economică și socială durabilă a zonelor rurale depinde în mod esențial de îmbunătățirea infrastructurii rurale și a serviciilor de bază existente. În perspectiva viitorului, zonele



**STRATEGIA LOCALA DE DEZVOLTARE DURABILĂ
2021-2027
COMUNA BRĂDULEȚ, JUDEȚUL ARGHEȘ**

rurale trebuie sa se plaseze intr-o pozitie competitiva pentru investitii, oferind in acelasi timp populatiei locale standarde adecvate de viata in comunitate si servicii sociale corespunzatoare. Drumurile, in mediu rural, reprezinta principala cale de transport. Dezvoltarea si implicit calitatea acestora si a traficului ce se desfasoara pe aceste drumuri mai au mult de recuperat pana a ajunge la ceea ce reprezinta normalitate la nivelul Uniunii Europene.

Desi infrastructura de baza a zonelor rurale (drumurile, alimentarea cu apa si infrastructura canalizarii) a fost sustinuta in ultimii ani atat prin fonduri nationale, cat si prin fonduri UE, aceasta este inca subdezvoltata, limitand cresterea economica si gradul de ocupare a fortei de munca, si afecteaza negativ calitatea vietii populatiei rurale.

Drumurile ce strabat localitatea Bradulet sunt:

➤ *Drumuri judetene:*

- DJ 703I (ce face legatura intre comuna Merisani si comuna Bradulet);

➤ *Drumuri comunale:*

- DC 262 (Corbeni - Tulburea - Bradet);
- DC 265 (Galesu - Bradulet);
- DC 265 A (Galesu - Slamnesti);
- DC 268 (Sboghitesti - Nucsoara - Bradet);
- DC 270 (Bradulet - Corbi);
- DC 270 A (Cosaci - Alunisu);
- DC 270 B (Bradulet - Bradulet);
- DC 271 (Corbsori - Poienari - Gales);

Principala artera de comunicatie a comunei o constituie drumul judetean DJ 703I Merisani - Bradetu, L= 9,399km, de la km 32+300 la km 41+ 800, care traverseaza localitatea prin partea de Nord - Sud.

Reteaua principala care traverseaza comuna Bradulet prin localitatile sale traseul desfasurandu-se dupa cumurmeaza: km 55 + 220 - Limita unitate administrativ - teritoriala Bradulet. Profilul transversal al drumurilor comunale respecta profilul transversal tip de drum comunal in conformitate cu legislatia in vigoare. Reteaua stradala a comunei s-a dezvoltat de la intrarea in comuna pana in satul Bradulet. Drumul judetean ca si celelalte drumuri sunt, cu mici exceptii, modernizate, podurile si podetele necesita amenajari si consolidari. In comuna exista, de asemenea, ulite si strazi locale, laterale.

Transportul in comun - se desfasoara exclusiv pe drumul judetean. Transportul de tranzit si de marfa se face pe drumurile ce tranziteaza teritoriul comunei si pe drumurile de acces catre zonele industriale.

Parcaje - In comuna Bradulet nu sunt locuri publice de parcare, stationarea autovehiculelor facandu-se de-a lungul strazilor, iar parcare la domiciliu in curti, exceptie facand parcajul din vecinatatea spitalului de recuperare si zona centrala sat Bradetu.



**STRATEGIA LOCALA DE DEZVOLTARE DURABILĂ
2021-2027
COMUNA BRĂDULEȚ, JUDEȚUL ARGHEȘ**

Unitatile industriale au amenajate in incinte, sau in afara lor, locuri de parcare pentru turisme si autovehicule de transport tehnologic. In perspectiva dezvoltarii acestora, parcajele sunt insuficiente.

Disfunctionalitati identificate

Din analiza datelor existente, a normelor tehnice in vigoare pentru proiectarea strazilor, intersectiilor, profilurilor caracteristice, parcajelor etc., si din discutiile cu factorii locali de specialitate s-au evidentiat o serie de disfunctionalitati, semnalandu-se cu precadere urmatoarele:

- lipsa/insuficienta parcarilor amenajate pentru principalele obiective din comuna;
- nu toate profilele transversale ale strazilor corespund din punct de vedere tehnic noilor STAS-uri;
- discontinuitatea trotuarelor;
- iluminat stradal insuficient;
- strazi inguste care necesita largire;
- intersectii neamenajate.

Alimentare cu apa

In satul Bradetu exista un sistem de alimentare cu apa aflat in exploatarea SC AEPSUP Arges care asigura necesarul de apa pentru: Spitalul Bradet, un bloc de locuinte, un hotel al MAI, o fabrica de lactate si 130 de gospodarii individuale. Sistemul este reglementat prin Autorizatia de alimentare cu apa nr. 297.15.12.2014

In prezent, captarea apei se realizeaza prin urmatoarele instalatii:

- priza de fund executata sub forma unei cuve din beton umpluta cu strat filtrant, fiind amplasata perpendicular pe directia de curgere a apei, sub cota talvegului albiei;
- bazin deznisipator ($V=5,6$ mc);
- bazin de aspiratie a pompelor ($V=15$ mc);
- statie de pompare apa bruta.

Priza de fund este colmatata, accesul apei in bazinul deznisipator fiind reglat de un batardou de dulapi de stejar, care este manevrat in functie de variatia cotei talvegului si nivelul apei in albie. Batardoul este realizat pe fereastra de acces a apei in bazinul deznisipator.

Dupa trecerea prin deznisipator, apa este transvazata in bazinul de aspiratie a pompelor, reglarea accesului apei se realizeaza cu ajutorul unei vane plana montata intre cele doua bazine.

Statia de pompare apa bruta este echipata cu doua electropompe cu urmatoarele caracteristici:

- P1: $Q = 15$ mc/h; $H_p = 30$ mCA;
- P2: $Q = 35$ mc/h; $H_p = 30$ mCA.

Pompele functioneaza alternativ sau concomitent, in functie de cerinta de apa in sistem si au rolul de a pompa apa bruta, printr-o conducta din PEID (De 110 mm, $L = 30$ m), in instalatiile de la etajul III al statiei de tratare.

Ansamblul de instalatii (deznisipator, bazin de aspiratie, statie de pompare) sunt amplasate intr-o constructie din beton, de tip cheson, incastrata in malul stang al raului Valsan.



**STRATEGIA LOCALA DE DEZVOLTARE DURABILĂ
2021-2027
COMUNA BRĂDULEȚ, JUDEȚUL ARGES**

În vederea asigurării cerinței și necesarului de apă la nivelul comunei Braduleț, în cadrul proiectului “Înființare rețea de alimentare cu apă în comuna Braduleț, județul Argeș” (proiect aflat în curs de derulare), sunt prevăzute următoarele lucrări:

- priza de apă
- rețea alimentare cu apă;
- rețea de aducțiune;
- camine de vane;
- camine de golire;
- camine de sectorizare;
- camine de vane și aerisire;
- camine de vane și golire;
- camine de aerisire;
- rezervoarele de înmagazinare;
- hidranți de incendiu.

Priza de apă va fi o construcție din beton, pe malul stâng al râului Valsan, în zonagospodăriei de apă existente. Debitul necesar captat (15 l/s) se va realiza prin extinderea în aval a prizei de apă existente în cadrul gospodăriei de apă a comunei Braduleț.

Extinderea va fi sub formă unei construcții din beton armat, echipată cu deznisipator și sistem de curățare și golire. Pompele vor fi amplasate într-o basă situată în zona din aval.

Pentru extinderea capacității de captare a prizei existente se propune alipirea în aval de aceasta a următoarelor construcții:

- bazin deznisipator, la est de priza existent;
- basă, la nord de camin vane;
- camin vane, în prelungirea bazinului deznisipator spre est;
- platforma tehnologică betonată;
- scări acces, în prelungirea platformei spre nord;

Instalații de tratare : stație de clorinare cu hipoclorit montată în container lângă rezervorul tampon de înmagazinare R1;

Stație de pompare a apei: pomparea apei prelevate din cele 2 puturi către rezervoarele de înmagazinare R2 și R3 va fi asigurată cu o stație de pompare (montată în același container cu instalația de dezinfectie), echipată cu 1+1 electropompe ($Q = 15 \text{ l/s}$, $H = 210 \text{ mCA}$);

- înmagazinarea apei: va fi asigurată cu un rezervor tampon (R1) metalic montat suprateran, în vecinătatea puturilor și cu 2 rezervoare de înmagazinare (R2 și R3) metalice ($V = 250 \text{ mc}$, fiecare) montate suprateran pe dealul din satul Galesu;

- Distribuția apei se va realiza gravitațional printr-o rețea de distribuție executată din conductă PEHD ($D_n = 63\text{-}200 \text{ mm}$) în lungime totală de 20.469 m.

Rețeaua de distribuție se va desfășura în lungul DJ 703I și pe drumurile care converg în acesta: DC 270 B, DC 265, DC 265 A, DC 270, DC 271 și 7 ulite locale.

Pe traseul rețelei vor fi montate 80 camine de vane.



**STRATEGIA LOCALA DE DEZVOLTARE DURABILĂ
2021-2027
COMUNA BRĂDULEȚ, JUDEȚUL ARGHEȘ**

Debitele și volumul cerinței de apă sunt:

- $Q_{\max \text{ zi}} = 472 \text{ mc/zi}$ (5,463 l/s)
- $Q_{\text{med.zi}} : 405 \text{ mc/zi}$ (4,687 l/s)
- $Q_{\max \text{ or}} = 48,67 \text{ mc/h}$ (13,519 l/s)
- $V_{\text{an med}}: 147825 \text{ mc}$

Canalizare

În comuna Braduleț există canalizare menajeră care deservește spitalul de recuperare Bradet, blocul de locuințe, hotelul MAI, Fa brica de lactate, și cca 15 gospodări.

Rețeaua de canalizare are o lungime totală de 550 m (tuburi din beton, $D = 250-300 \text{ mm}$ și conductă metalică $D_n = 300 \text{ mm}$) până la căminul de racord în stația de epurare.

Stația de epurare este amplasată în intravilanul satului Bradet, pe malul drept al r. Valsan la 330 m aval de podul de pe DJ 703 I.

Obiectele componente ale stației de epurare:

- stație de pompare și gratar rar (traversare curs de apă);
- echipament integrat de sitare și desnisipare;
- reactor biologic (dimensionat pentru 600 le, $Q_{\text{zi max.}} = 156 \text{ mc/zi}$);
- bazin denitrificare ($V = 56,7 \text{ mc}$);
- bazin oxidare-nitrificare ($V = 121 \text{ mc}$);
- decantor secundar;
- suflanta ($Q = 270 \text{ mc/h}$)
- sistem de aerare cu bule fine;
- instalația de dezinfectie;
- debitmetru inductiv;
- suflata și pompe air-lift;
- bazin de acumulare și stabilizare namol îngrosat;
- instalație de deshidratare namol în saci;
- instalație dozare polielectrolit pentru deshidratare namol;
- panou de automatizare;
- rețele de legătură între obiectele stației de epurare;
- rețele utilități (alimentare cu apă, energie electrică).

Emisarul stației de epurare este râul Valsan. Efluentul este evacuat prin conductă din PVC ($L = 10 \text{ m}$, $D_n = 250 \text{ mm}$).

Administrația locală va întreprinde toate acțiunile necesare pentru realizarea lucrărilor decanalizare și epurare la termenele stabilite de legislația în vigoare (Anexa I la HG 188/2002 cu completările și modificările ulterioare, care transpune Directiva 91/271/CEE privind epurarea apelor uzate orășenești modificată prin Directiva 98/15/CE).



**STRATEGIA LOCALA DE DEZVOLTARE DURABILĂ
2021-2027
COMUNA BRĂDULEȚ, JUDEȚUL ARGHEȘ**

Alimentare cu energie electrica

Sistemul de transport al energiei electrice pe arealul comunei Braduleț se compune din următoarele elemente:

- linii de transport
- posturi de transformare aeriene
- linii electrice aeriene de 20 kV, din care se realizează conexiunile cu posturile de transformare aflate în funcțiune.

Rețelele de distribuție a energiei electrice de joasă tensiune sunt montate aerian pe stalpi din beton armat, traseele urmărind trama strădală. Pe stalpii respectivi sunt montate, în anumite zone, și corpurile de iluminat pentru iluminatul strădal.

Energie termica

Zona este neracordată la sistemul de distribuție a gazelor naturale, încălzirea locuințelor cât și al obiectivelor social- culturale existente se face cu sobe de teracotă care folosesc combustibili solizi.

Prepararea hranei în bucătăriile gospodăriilor sătești individuale, se face prin intermediul mașinilor de gătit (aragaze) care folosesc butelii cu gaze lichefiate.

Ca tendință, ținând cont de creșterea gradului de confort al populației, se remarcă introducerea accentuată ca sistem de încălzire „centrale termice pe bază de combustibil solid”.

Alimentare cu gaze naturale

În prezent locuitorii comunei Braduleț nu dispun de alimentare cu gaze naturale, dar această utilitate edilitară face parte din proiectele prioritare ale comunei în perioada 2021 - 2027.

Telefonie

Telefonia fixa

Serviciile de telefonie fixă sunt asigurate de către Telekom, care deține pe teritoriul comunei BRADULEȚ instalații de telecomunicații.

Rețeaua de telefonie fixă acoperă solicitările abonaților, cablurile fiind montate pe stalpii de distribuție a energiei electrice sau subteran.

Telefonie mobila

Telefonia mobilă acoperă întreaga comună datorită amplasării în zona a antenelor de recepție pentru diverse sisteme, locuitorii având acces la TV prin cablu și internet.

Pe teritoriul comunei există stații GSM: ORANGE, VODAFONE, TELEKOM, DIGI.

Salubritate

Colectarea și transportul deșeurilor solide din comuna Braduleț, se realizează în baza unui contract de prestări servicii cu un operator de profil S.C. Financiar Urban S.R.L. conform contractului nr. 244 semnat la 28.07.2016. Stația de transfer Curtea de Argeș a fost construită în cadrul proiectului POS Mediu, deserveste Zonele 1 și 2 (Curtea de Argeș-Domnești) și este operată de S.C. Financiar Urban S.R.L. din 2016. Conform autorizației de mediu nr. 357/07.11.2016, are o capacitate de 17.463 t/an.



**STRATEGIA LOCALA DE DEZVOLTARE DURABILĂ
2021-2027
COMUNA BRĂDULEȚ, JUDEȚUL ARGHEȘ**

Locuinte

Pe teritoriul comunei Braduleț, printre numeroasele construcții noi, se pastrează și locuințe vechi, construite după tehnicile meseriilor populare.

Specifică zonei Argeș și, implicit, Bradulețului este casa cu foisor. Lemnul a fost principalul material de construcție, dar, treptat, odată cu evoluția tehnicilor de zidire și a situației financiare a proprietarilor, acesta a fost înlocuit.

Astfel, casele pe temelie de lemn așezate pe sol au fost precedate de cele pe temelie de piatră, alternată cu rânduri de cărămidă. Mai târziu, s-a mers pe zidărie și ciment.

În Braduleț, casele cele mai vechi, care au un secol, sunt în majoritate locuințe cu două sau trei încăperi, construite pe socluri înalte din piatră sau piatră și cărămidă, formate din pivniță la parter și două sau trei odăi deasupra. Temelia înaltă are rolul de a regla diferențele de nivel de pe suprafața pe care este așezată casa.

Lemnul și piatră rămân materiale de construcție principale, mai ales că sunt oferite din belșug de mediul natural în care locuitorii își duc viața. De asemenea, apar peretii din paie, o construcție pe schelet din lemn, umplut cu cărămidă. Ulterior, s-a renunțat la lemn pentru construcția peretilor.

Casele reprezentative pentru Braduleț sunt așezate pe soclu de 1,50 - 2 metri. Intrarea în pivniță se face prin față, fiind marcată de o ușă lată din lemn, iar în casa se intră prin foisorul central, pe o scară laterală, cu trecere prin sala marginată de un palmar din lemn. În general, în planul casei sunt prinse două odăi, una de oaspeți sau odaia curată, amenajată cu cele mai bune lucruri, și una de zi cu zi, pentru familie. Acestea sunt legate printr-o tindă, unde se află vatra de foc, unde se pregătește mâncarea și se realizează treburile casnice. Tinda este inima casei, fiind cea care reunește gospodarul cu soția și copiii săi.

Prispa și sala sunt elemente regionale definitorii. Aceste spații sunt reprezentate de o platformă ce se întinde pe toată fațada casei, lipită de perete, reprezentând un loc semiadăpostit, ca trecere între locuința și curte. Prispa este mai rudimentară, neîngradită, specifică caselor de lemn, ale gospodărilor mai săraci. Sala este așezată pe soclul de piatră și este închisă fie cu cărămidă, fie cu un palmar din lemn traforat.

Cu trecerea timpului și dezvoltarea arhitectonică, arhitectura locală și-a adăugat noi elemente, unele împrumutate din mediul urban. Sala s-a transformat în geamlac - spațiile dintre parapet și streșină fiind închise cu ferestre, s-au adăugat stocături albe sau colorate.

La casele vechi este întâlnită și polata. Construcția aceasta este alipită de zidul casei, acoperisul prelungindu-se deasupra acesteia. Aici sunt adăpostite, de obicei, unelte și alte elemente necesare în gospodărie.

Acoperisurile au evoluat și ele, de la cele de șita la cele din țiglă sau tablă.

Având în vedere că fondul locuibil este într-o stare medie și indiciile de locuire indică un confort sub media de județ, se apreciază că populația va continua îmbunătățirea nivelului de confort al locuințelor existente prin:

- reparare, consolidare, modernizare;
- extinderi cu camera de locuit;
- extinderi cu dependințe și anexe;



**STRATEGIA LOCALA DE DEZVOLTARE DURABILĂ
2021-2027
COMUNA BRĂDULEȚ, JUDEȚUL ARGHEȘ**

- extinderea lucrărilor de alimentare cu apă;
- introducerea canalizării.

Necesitățile de teren pentru construcții de locuit se pot satisface eficient doar prin asigurarea unui flux productiv de funciar în toate zonele intravilanului, care să furnizeze permanent investitorilor terenuri aflate în proprietate particulară.

Extinderile în suprafețe mari pe terenuri agricole introduce în intravilan fără rețea strădală se vor face pe baza unor studii (P.U.Z. - specificate în reglementările urbanistice). Zona de locuit este prevăzută a fi protejată de zonele producătoare de disconfort.

Din datele furnizate de către autoritățile locale și din datele prelucrate de la Institutul Național de Statistică, putem afirma că numărul de gospodării din comună se ridică la 1250 (la nivelul anului 2020).

Fondul de locuințe construite este unul dintre punctele forte ale spațiului rural analizat, care spre deosebire de alte elemente componente ale acestui spațiu, a înregistrat după 1990 o evoluție favorabilă atât din punct de vedere cantitativ, cât și calitativ.

Suprafața ocupată de locuințe și funcțiuni complementare este de 124,10 ha, reprezentând 19,63 % din suprafața intravilanului existent.

Locuințele țărănești cu parter și etaj construite la începutul secolului XX au parterul amenajat cu pivniță; precedat de un garaj, etajul fiind destinat locuinței propriu-zise, cu o tindă centrală încadrată de câte o cameră de locuit. Alt tip de construcții de locuințe, apărut ulterior, prezintă soclu de zid suprainaltat cu pereți de cărămidă sau lemn, cu acoperiș în patru ape și învelitoare din țiglă sau tablă. Decorul din stucatură amplifică registrul ornamental.

Numărul total de locuințe în comună Braduleț (în anul 2011) însumează 1303 loc. Cu o arie locuibilă de 65.812 mp, indicele de locuibilitate = 50,50 mp/locuință.

Număr de persoane / locuință:

$1912 / 1303 = 1,47$ valori inferioare mediei pe țară care este de 3,1 persoane / gospodărie

Numărul total de locuințe în comună Braduleț (în anul 2016) însumează 1341 loc. Cu o arie locuibilă de 69007 mp, indicele de locuibilitate = 51,46 mp/locuință.

Număr de persoane / locuință: $1810 / 1341 = 1,35$ valori inferioare mediei pe țară care este de 3,1 persoane / gospodărie.

Se poate afirma că nu sunt probleme la nivelul fondului de locuințe în ceea ce privește numărul, componenta și suprafața locuințelor. Problemele grave sunt legate de lipsa dotărilor și a echipării corespunzătoare a locuințelor.

Se observă o creștere de 88 de locuințe și de 4,85% a suprafeței locuibile în ultimii 5 ani.

Indicatorii sociali și sociologici ai locuirii în anul 2011 sunt următorii:

1. nr. locuințe/1000 locuitori 1303 locuințe
2. suprafața locuibilă/locuință 50,50mp/locuință
3. suprafața locuibilă/locuitori $65812 / 1912 = 34,42$ mp/locuitor
4. nr.persoane/locuințe $1912 / 1303 = 1,47$ pers./locuință



**STRATEGIA LOCALA DE DEZVOLTARE DURABILĂ
2021-2027
COMUNA BRĂDULEȚ, JUDEȚUL ARGHEȘ**

Indicatorii sociali si sociologici ai locuirii in anul 2016 sunt urmatoarii:

1. nr.locuinte/1000 locuitori 1341locuinte
2. suprafata locuibila/locuinta 51,46mp/locuinta
3. suprafata locuibila/locuitori $69007 / 810 = 38,12\text{mp/locuitor}$
4. nr persoane/locuinte $1810 / 1341 = 1,35 \text{ pers./locuinta}$

6.7Indicatori demografici

In tabelul urimator este prezentata evolutia populatiei in perioada 2016-2020:

Populatie (loc.masculin-feminin/varste si grupe de varsta)	2016	2017	2018	2019	2020
Total	1809	1779	1742	1714	1688
Masculin	878	867	853	832	825
Feminin	931	912	889	883	863
0-4 ani	53	45	48	48	54
5-9 ani	62	62	58	58	58
10-14 ani	77	75	68	62	63
15-19 ani	89	85	89	81	70
20-24 ani	105	98	92	94	97
25-29 ani	117	124	113	106	92
30-34 ani	81	88	90	92	95
35-39 ani	116	104	95	88	84
40-44 ani	136	120	116	115	114
45- 49 ani	180	189	173	158	150
50-54 ani	95	108	128	152	163
55-59 ani	96	88	93	86	88
60-64 ani	114	110	113	112	100
65-69 ani	133	126	114	118	121
70-74 ani	105	116	117	114	101
75-79 ani	113	105	94	85	84
80-84 ani	88	88	89	91	90
85 ani si peste	49	48	52	55	64

Tabelul 22. Comuna Braduleț - Evolutia populatiei in perioada 2016-2020

Lista agentilor economici - 2020

Lista agentilor economici din comuna Braduleț este prezentata in tabelul urimator:



**STRATEGIA LOCALA DE DEZVOLTARE DURABILĂ
2021-2027
COMUNA BRĂDULEȚ, JUDEȚUL ARGHEȘ**

Denumire agent economic	Localizare	Tip activitate	Nr. angajati
S.C. Bradet S.R.L.	satul Bradetu	prelucrare si procesare lapte	48
Pensiunea Ciprian	satul Bradetu	turism	3
Pensiunea Ardelean	satul Bradetu	turism	1
La Bradetu	satul Bradetu	turism si comert	2
PFA Ticuta Ileana	satul Bradetu	comert	2
Pensiunea Diana	satul Bradulet	turism si comert	3
AdelleElene SRL	satul Bradulet	comert	1
Farmacia Forte Vita	satul Bradulet	farmacie	1
Farmacia Theofana	satul Galesu	farmacie	1
Banca Cooperatista Piatra Craiului	satul Bradulet	banca	1
Mesterul Faimos	satul Bradulet	materiale de constructii	1
Pensiunea Ioana	satul Slamnesti	turism	1
PFA Popa Ion	satul Slamnesti	comert	1
Anthony Grig	satul Galesu	comert	1

Tabelul 23. Comuna Bradulet- Lista agenti economici

Forta de munca

Resursele de munca reprezinta acea categorie de populatie care dispune de ansamblul capacitatilor fizice si intelectuale care ii permit sa desfasoare o munca utila in una din activitatile economiei nationale si includ: populatia in varsta de munca, apta de a lucra (barbati de 16 - 62 ani si femei de 16 - 57 ani), precum si persoanele sub si peste varsta de munca aflate in activitate.

Populatia dupa statutul ocupational raportat la anul 2011:

- total 2263
- ocupat 1222
- persoane neocupate 1041

Populatia dupa statutul ocupational raportat la anul 2016:

- total 2217
- ocupat 1093
- persoane neocupate 1124

FORTA DE MUNCA	Comuna BRADULEȚ			
	2002	%	2011	%
Numar mediu salariatii (total) ocupati in:	841		1033	
-agricultura, silvicultura si pescuit	530	63,02	702	67,96
-industrie	81	9,63	75	7,26
-constructii	19	2,26	30	2,90
-comert alimentatie publica	26	3,09	38	3,68
-activitati profesionale	18	2,14	7	0,68



**STRATEGIA LOCALA DE DEZVOLTARE DURABILĂ
2021-2027
COMUNA BRĂDULEȚ, JUDEȚUL ARGHEȘ**

-administratie publica si aparare, asigurari sociale	22	2,62	46	4,45
-invatamant	30	3,57	99	9,58
-sanatate si asistenta sociala	95	11,30	84	8,13
-cultura , sport ,turism	-	-	-	-
-transport si depozitare	9	1,07	13	0,79
-alte ramuri	11	1,31	11	1,06

Tabelul 24. Evolutia numarului de salariati pe ramuri de activitate

Sursa: INS, Directia de statistica judeteana Arges

Disfunctionalitati

In primul rand se observa o scadere a numarului de salariati, pierderea facandu-se mai ales pe seama sectoarelor secundare.

Navetismul.

Activitatea industrială din comuna nu este atractivă, un număr de locuitori făcând naveta spre municipiul Curtea de Argeș .

Dezechilibre sociale și demografice:

- îmbătrânirea populației
- somaj.

Educatie

In comuna Braduleț funcționează ca instituții publice, cu personalitate juridică: școala cu clasele I-VIII Galesu și o grădiniță, unități școlare care sunt subordonate metodic Inspectoratului Școlar Județean Argeș și administrativ Consiliului local Braduleț și fără personalitate juridică.

Școala gimnazială a fost reabilitată în anul 2010. Investiția a avut ca finalizare crearea de săli de clasă moderne, cu mobilier nou și bază materială pentru desfășurarea orelor de curs în condiții normale. Școala dispune și de laborator de informatică prevăzut cu sisteme IT de generație relativ nouă.

In incinta școlii există grupuri sanitare complet renovate, școala fiind prevăzută cu sistem de încălzire centrală. Cu toate că din punct de vedere al temperaturii ambientale din sălile de curs problema este rezolvată, totuși se impune includerea școlii în programe destinate creșterii eficienței energetice.

Deși în curtea școlii există un teren de sport, școala nu dispune de o sală de sport modernă, echipată cu aparate de sport adecvate desfășurării orelor de educație fizică în bune condiții, precum și a întrecerilor sportive. În acest sens, se are în vedere în următoarea perioadă construirea unei săli de sport care să rezolve atât nevoile școlii cât și ale comunității.

6.8. Culte, cultura și arta

Conform Listei Monumentelor istorice aprobată prin Ordinul nr. 2314/8 iulie 2004 al Ministrului Culturii și Cultelor, pe teritoriul comunei Braduleț se întâlnesc următoarele monumente istorice:



**STRATEGIA LOCALA DE DEZVOLTARE DURABILĂ
2021-2027
COMUNA BRĂDULEȚ, JUDEȚUL ARGHEȘ**

Nr. crt.	COD LMI 2004	DENUMIRE	LOCALITATE	DATARE
1	AG-IV-m-A13891	Cruce de piatra	Sat BRADULEȚ	1595
2	AG-II-m-A13490	Fostul schit Bradetu	Sat BRADETU	sec. XV
3	AG-II-m-A13490.01	Biserica "Inaltarea Domnului"	Sat BRADETU	sec. XV
4	AG-II-m-A13490.02	Turn-clopotnita	Sat BRADETU	sec. XVIII
5	AG-II-m-A13490.03	Zid de incinta	Sat BRADETU	sec. XV

Tabelul 25. Comuna Braduleț - Listei Monumentelor istorice

În satul Bradetu, se afla, pe locul fostul schit Bradetu (secolul al XV-lea), monument istoric de arhitectură de interes național, ansamblu format din biserica parohială cu hramul „Înălțarea Domnului”, turnul clopotniță (secolul al XVIII-lea) și zidul de incintă. Ctitorul lăcașului de cult ar fi după unele surse documentare Mircea cel Bătrân.



Figura 11. Bradet - Biserica construită în anii 1218-1241

Biserica satului Braduleț

Construit la 1870, lăcașul este situat în satul Braduleț, lângă fosta școală generală. Biserica are trei hramuri: „Sfinții Trei Ierarhi”, „Cuv. Parascheva” și „Sfântul Nicolae”, iar praznicul se ține de „Cuv. Parascheva”. Actualul lăcaș a fost ridicat pentru a înlocui fosta biserică, ctitorită de Constantin Brătianu, care își avea locul în incinta actualului curte a lăcașului, pe o movilă. Vechiul așezământ a servit ca loc de rugăciune timp de 200 de ani, iar în interiorul acestuia erau pictate și chipurile boierilor Brătieni.



Figura 12. Biserica satului Braduleț

Biserica satului Gales

În satul Gales, la aproximativ un kilometru de drumul principal ce strabate comuna Braduleț, pe partea stanga, se ridică biserica satului. Conform Catagrafiei Eparhiei Argesului de la 1824, cercetatorii afirma ca înainte aici a existat o bisericuta din lemn, ctitorita undeva pe la sfarsitul secolului al XVIII-lea - inceputul secolului al XIX-lea de catre episcopul Iosif I, la vremea cand Galesul facea parte din Plaiul Arefului Lovistii.

Biserica de lemn purta hramul „Intrarea in biserica”, la fel ca si lacasul din Galesul de Sibiu, care este de altfel vatra de origine a satului argesean.

Ctitorita de preotul Alecu Popescu, biserica zidita din piatra la 1877 a fost construita pe locul celei de lemn, dupa ce aceasta a fost distrusa de foc. Asezata pe dealurile din dreapta Valsanului, noua biserica ridicata in forma de cruce, cu doua turle si cu acoperis de sita a fost tarnosita la 1 ianuarie 1878 de episcopul Ghenadie al II-lea al Argesului, avand hramul „Intrarea Maicii Domnului in Biserica”, acestuia adaugandu-i-se si hramul Sfantilor Imparati Constantin si Elena.



Figura 13. Biserica satului Gales



Muzeul bisericii – pastrator al istoriei satului

Muzeul Etnografic al satului Gales reprezinta centrul cultural al localitatii, custodele celor mai valoroase si emblematice elemente de traditie si etnografie, de identitate istorica si valoare culturala locala.

Casa este cea mai veche constructie din localitate si a fost reconstruita din barnele originale. Constructia are acoperisul realizat din sita si este formata din trei incaperi, in care regasim o impresionanta colectie de fotografii vechi, ilustrative pentru istoria, ocupatiile, traditiile si obiceiurile galesenilor. Sunt surprinsi in imagini inaintasii de seama ai satului, cei care si-au pus amprenta asupra evolutiei comunitatii – preoti, invatatori, fruntasi ai satului, eroi cazuti la datorie in conflagratiile mondiale



Figura 14. Muzeul satului Gales

Monumentul Eroilor

Curtea Muzeului gazduieste monumentul inchinat eroilor neamului, fiilor satului Gales cazuti la datorie. Sfantit in anul 1938 de catre preotul Marin Dana (plecat, ulterior, la cerere, pe frontul de est) si amplasat initial in fata bisericii din Gales, monumentul este dedicat pomenirii si preamaririi eroilor satului care s-au sacrificat pe campurile de lupta in razboiul de intregire a neamului romanesc „in hotarele sale firesti si vesnice: Dunarea, Marea Neagra, Nistru si Tisa”, asa cum se arata intr-o pretioasa insemnare datand de la ridicarea monumentului. Dupa construirea muzeului, monumentul din piatra in care au fost daltuite chipul unui soldat si, deasupra, chipul unui vultur, a fost mutat in curtea institutiei de cultura. In 1990, i s-a adaugat, cu ocazia resfintirii, o placa pe care sunt incrise numele eroilor cazuti in cel de-al Doilea Razboi Mondial.



**STRATEGIA LOCALA DE DEZVOLTARE DURABILĂ
2021-2027
COMUNA BRĂDULEȚ, JUDEȚUL ARGHEȘ**



Figura 15. Monumentul Eroilor

Festivalului Cascavalului de Braduleț

Festivalul Cascavalului de Braduleț este o manifestare menită să promoveze tradițiile și obiceiurile locale, elementul central al evenimentului fiind deliciosul produs în care satenii din Braduleț sunt adevărați maștri. Prima ediție a Festivalului Cascavalului a fost organizată la sfârșitul lunii septembrie în 2008, în satul Gales.

Festivalul se desfășoară timp de trei zile consecutiv, în trei sate ale comunei: Gales, Bradet și Braduleț. În fiecare zi a festivalului, satul care găzduiește manifestarea își promovează propriile valori ce țin de identitatea culturală locală. Producătorii din zonă au posibilitatea de a-și expune produsele tradiționale în cadrul standurilor expoziționale, în vreme ce vizitatorii și ceilalți participanți la eveniment pot descoperi bunătățile preparate în gospodăriile satenilor din Braduleț: cascaval de casă, branza de burduf, telemea, cascaval din casă baschiu și multe altele.

Sanatate

Reforma sistemului de sănătate are ca principale obiective îmbunătățirea stării de sănătate a populației, creșterea eficienței utilizării resurselor și creșterea nivelului asistenței medicale acordate populației și a calității serviciilor medicale.

Măsurile de reformă privesc, în principal restructurarea modului de organizare și furnizare a serviciilor destinate îngrijirii sănătății și schimbarea modului de finanțare a activității și sunt centrate pe introducerea asigurărilor sociale de sănătate.



**STRATEGIA LOCALA DE DEZVOLTARE DURABILĂ
2021-2027
COMUNA BRĂDULEȚ, JUDEȚUL ARGES**

Asigurarea serviciilor medicale in comuna Bradulet se face prin intermediul unui spital de recuperare si a doua cabinete medicale:

- Spitalul de de Recuperare Bradet, aflat in subordinea Consiliului Judetean Arges;
- CMI Martoi Victoria si CMI Martoiu Cinel.

Asistenta sociala

Serviciul de asistenta sociala este organizat in cadrul primariei ca serviciu distinct.

6.9 Turism

Comuna Bradulet are o importanta turistica atat prin existenta monumentelor istorice si a bailor din localitatea Bradet, cat si a lacului de acumulare de pe raul Valsan si de pitorescul zonei montane.

In comuna exista un punct de informare turistica si se regasesc 12 structuri de cazare turistica (cabane si pensiuni). Exista, de asemenea, o unitate spitaliceasca pentru recuperare si un hotel cu circuit inchis. Posibilitati de cazare in sistem agro-turistic se mai pot gasi in unele gospodarii.

Traseele turistice se potrivesc tuturor vizitatorilor. Exista trasee scurte si comode pentru cei care vin la odihna si fac plimbari scurte in zona, dar si mai lungi pentru calatorii care isi doresc ca cunoasca zona si urca pe Valea Valsanului pana la Poieni si lacul de acumulare de pe Valsan, pe Valea Argesului pana la Balea ori pe Valea Raului Doamnei pana la biserica Corbii de Piatra.

Pentru cei mai temerari dintre turisti exista trasee montane ce urca pe Moldoveanu pana la peste 2000 de metri altitudine. Exista trasee pentru mountain biking, trasee culturale in care turistii descopera bogatia vietii de pe aceste locuri, artefactele pastrate de oameni dedicate in muzeele satelor si, desigur, turismul monahal, intoarcerea la spiritualitate in aceste vechi vetre de credinta.

In zona exista trasee turistice care pornesc din comuna Bradulet catre:

- comuna Musatesti (8 km) - pe teritoriul acestei comune au fost descoperite urme de asezari geto-dacice. Este, de asemenea, un puternic centru etnografic reprezentat prin Muzeul Satesc de Istorie si Etnografie. Acesta adaposteste piese impresionante, costume populare, tesaturi, lazi de zestre, unelte din zona ceramica si documente apartinand primei tipografii de aici. De asemenea, in comuna este amplasat bustul lui Constantin Dobrescu Arges, fondatorul „Gazetei taranilor” si presedinte al „Ateneului central rural”.
- Manastirea Robaia, la o distanta de aprox. 10 km - este unul dintre monumentele istorice datand inca din vremea lui Matei Basarab (1644). Numele i se trage de la un atac al turcilor care au navalit in noaptea de Inviere si i-au luat robi pe toti cei gasiti aici. Manastirea Robaia a fost locul de refugiu al Sfantului Cuvios Marturisitor Sofronie de la Cioara, care a trait intre anii 1764 si 1766 si pentru zugravul de curte al Cantacuzinilor. Centru de cultura a devenit in timpul monahilor Dorotei si Partenie, vestiti copisti de manuscrise;
- Municipiul Curtea de Arges, la o distanta de aprox. 25 km - fosta capitala a Tarii Romanesti, este poate cel mai bine cunoscuta datorita existentei Manastirii Curtea de Arges si a legendei legate de aceasta. Descoperirile arheologice atesta locuirea zonei inca din perioada geto-dacica, dar abia in epoca medievala orasul devine un centru puternic. Pe la 1200 aici era o



**STRATEGIA LOCALA DE DEZVOLTARE DURABILĂ
2021-2027
COMUNA BRĂDULEȚ, JUDEȚUL ARGHEȘ**

mica reședința voievodală și o biserică. Legenda spune că Negru Vodă, coborând din Făgăraș, ar fi întemeiat orașul pe la 1290. Aici a fost de-a lungul timpului reședința Mitropoliei Ungro-Vlahiei și prima monetară a țării. Cele mai cunoscute monumente sunt: Biserica San Nicoara sau „Biserica Sf. Nicolae cel Mic“, despre care se spune că ar fi fost ctitorită chiar de vestita Doamna Clara, mama vitregă a voievodului Vlaicu-Vodă; Biserica Domnească ce adaposteste mormântul lui Vlaicu Vodă și Biserica episcopală, cunoscută mai bine sub denumirea de Mănăstirea Curtea de Argeș, ctitorită de Neagoe Basarab, cea de care este legată frumoasa legendă a Mesterului Manole;

- comuna Domnești, la o distanță de aprox. 15 km - una dintre cele mai frumoase localități de pe Raul Doamnei. Aici există încă meserii populare precum prelucrarea lemnului, ceramica, tabăcăriile sau pielăria;
- comuna Corbi, la o distanță de aprox. 10 km - localitatea a fost atestată în aprilie 1456 de către domnitorul Vladislav al II-lea. Pe teritoriul comunei se găsește Mănăstirea Corbii de Piatra, una dintre cele mai frumoase biserici rupestre existente. Prima atestare documentară a Mănăstirii Corbii de Piatra este din anul 1512, când monahia reînființează mănăstirea cu hramul Adormirea Maicii Domnului și o închină domnitorului Neagoe Basarab. Aceasta a fost și prima mănăstire de maici atestată documentar de pe teritoriul țării. Este singura biserică rupestră cu două altare, dedicate unui hram dublu;
- comuna Nucșoara, la o distanță de aprox. 8 km - aflată într-un cadru natural spectaculos, comuna este zonă de trecere, de legătură, nu numai dintre deal și munte, dar și între Ardeal și Muntenia, fiind cea mai nordică așezare a județului.

Trasee montane

- Traseul Bradet - Varful Moldoveanu pe Valea Valsanului - plecând din Bradet, ultimul sat aparținând comunei Braduleț, se poate urca pe Valea Valsanului, o locație deosebită pentru petrecerea unor vacanțe la cort sau cu rulota. Mai departe, se merge către Poienile Valsanului (11 km pe drum forestier, în lungul râului). Către izvoarele râului se ajunge la Cheile Mici și Cheile Mari ale Valsanului, ce rivalizează cu binecunoscutele Chei ale Dambovicioarei și la barajul de pe râul Valsan ce comunică printr-un tunel subteran cu barajul Vidraru. Și, numai pentru călătorii antrenati, drumul continuă către Varful Moldoveanu.
- Traseu Bradet - Corbeni peste Varful Ghitu : Bradet - culmea Zoruleasa, Vf. Ghitu - sat Berindești - sat Corbeni - traseul este în curs de omologare și va fi marcat cu cruce albăstră și are o durată de 8-9 ore din care jumătate este în urcare.

Trasee spre Munții Făgăraș:

- **Bradet - Vf. Moldoveanu prin Valea Valsanului spre N :**
Valea Valsan - Lacul Dobroneagu - Zănoaga - Vf. Scarisoara Mică (2.472 m alt.) - Vf. Scarisoara Mare - Vf. Galbena (2.495 m alt.) - Lacul Galbena - Culmea Făgărașeană - traseu de 12-14 ore, drum periculos iarnă;
- **Bradet - Vf. Moldoveanu prin Zănoaga :**



**STRATEGIA LOCALA DE DEZVOLTARE DURABILĂ
2021-2027
COMUNA BRĂDULEȚ, JUDEȚUL ARGHEȘ**

Bradet- Cheile Valsanului - Poiana Valsanului - Poiana Zanoaga - Varful Tuica - Varful pe Custura - Piatra Taiata- Săua Pietrii Taiate - Muntele Scarisoara - Varful Galben - Curmatura Galbenei - Varful Moldoveanu - de 12-14 ore, drum periculos iarna;

▪ **Bradet - Vf. Moldoveanu prin Nucsoara:**

- Bradet - Nucsoara - Curmatura Malitei - Caldarea cu Izvoare - Varful Scarisoara - Varful Galbena - Curmatura Galbenei - Varful Moldoveanu - traseu de 9-10 ore, drum periculos iarna;

▪ **Expediție de anduranta:**

Braduleț - Stațiunea Bradet - Poienile Valsanului - Poiana Molivis - Baraj Vidraru - Poenari - Corbeni - Turburea - Bradet - Braduleț.

▪ **Trasee de mountain-bike:**

- ✓ Bradetu - Turburea - Berindesti - Poenari - Arefu - Poiana Molivis - Nucsoara - Gruiu - Bradetu (traseu de cca. 5-6 ore);
- ✓ Cosaci - Bradetu - Nucsoara - Sboghitesti - Corbi - Cosaci (traseu de cca. 2,5 ore);
- ✓ Cosaci - Galesu - Robaia - Prosia - Poduri - Domnesti - Poenari - Slamnesti - Cosaci. (traseu de cca. 3 ore, pe carosabil);

▪ **Trasee culturale si istorice**

- ✓ Braduleț - Curtea de Argeș - Manastirea Curtea de Argeș - Domneasca (M) Neagoe Basarab 1512 (cazare), Biserica „Sf. Filofteia” moaste Sf. Filofteia facatoare de minuni (ploaie), Biserici: „Sf. Nicolae” sec. XIII, „Brad - Botusari” 1583, „San Nicoara” sec. XIV, „Olari” sec. XIX, „Drujesti” 1793 - Cetatea Argeș „Poenari” 1330/Muntelele Caprisoara - 850 m alt. ctitor Negru Voda/finalizata de Vlad Tepes, Fantana Mesterului Manole in parc, Curtea Domneasca sec. XIII - Biserica Domneasca, cel mai vechi monument istoric din tara pastrat in forma originala cu fresce originale, muzeu, ruine Biserica „San Nicoara” din piatra bruta.
- ✓ Braduleț - Domnesti - Muzeul Etno si Arta Feudala, Biserica „Intrarea in Biserica a Maicii Domnului”, 1828.
- ✓ Braduleț - Transfagarasan
- ✓ Braduleț - Arefu - Cetatea Poenari - Barajul Vidraru - Transfagarasan - Balea Lac.
- ✓
- **Traseu pastoral**
- ✓ Braduleț - Corbi - Nucsoara - Cheile Valsanului - Stațiunea Bradet - Braduleț.

7. PLANIFICAREA STRATEGICA

7.1. Generalitati

Planificarea strategica porneste, in contextul actual, luand in considerare rezultatele Analizei situatiei existente din punct de vedere socio-economic, al mediului si nivelului de echipare tehnica si sociala, cat si directiile si obiectivele fixate de diversele abordari strategice regionale, nationale, judetene care conditioneaza contextul local si elaborarea unei directii de evolutie a dezvoltarii localitatii.



**STRATEGIA LOCALA DE DEZVOLTARE DURABILĂ
2021-2027
COMUNA BRĂDULEȚ, JUDEȚUL ARGHEȘ**



Figura 14. Planificarea strategică

În rezultat, luând în considerare strategiile de dezvoltare națională, județeană și regională, analiza situației existente generează direcții de dezvoltare prioritare în raport cu așteptările comunității, considerate ca fiind principalele modalități de realizare a scopului de creștere generală a nivelului de dezvoltare al acesteia. Fiecare dintre aceste direcții presupune parcurgerea obiectivelor strategice care pot fi realizate, prin măsuri și acțiuni grupate în axe prioritare specializate, care conțin proiecte, măsuri și intervenții specifice, de a căror prioritizare, planificare și mod de concretizare, depinde implementarea în condiții optime a strategiei și atingerii obiectivelor propuse.

Etapile esențiale ale unui proces de planificare strategică:

- Etapa I - Pregătirea;
- Etapa II - Identificarea formulării optime a misiunii;
- Etapa III - Evaluarea situației actuale a instituției;
- Etapa IV - Dezvoltarea scopurilor strategice și a obiectivelor operationale;
- Etapa V - Finalizarea planului scris;
- Etapa VI - Implementarea planului.

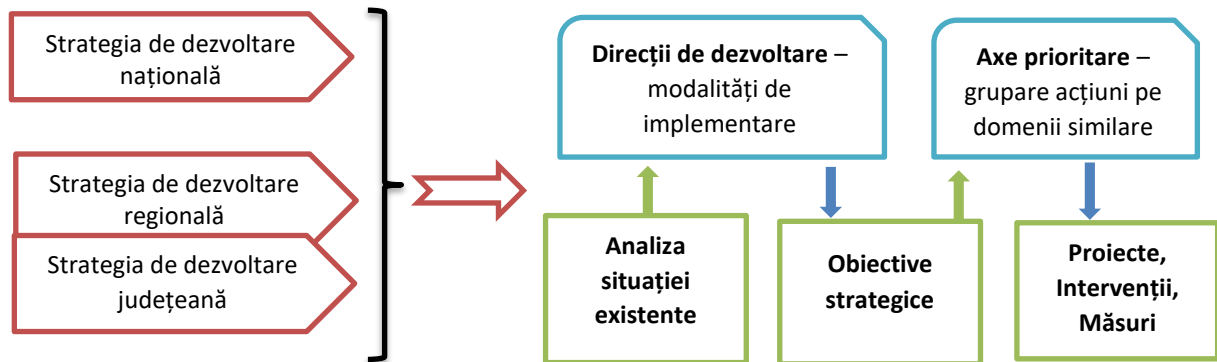
Activitatea de planificare strategică a comunei Braduleț are ca scop dezvoltarea unui sistem de activități, inițiat deja de actuala administrație, și promovarea competitivității teritoriale precum și crearea unei viziuni a viitorului comunei.

Obiectivele acestei strategii sunt:

- identificarea cadrului socio-economic în care se găsește în prezent comuna;
- crearea unui plan de acțiuni și a obiectivelor de urmărit pe termen mediu și lung;
- conturarea unei metodologii pentru a identifica resurse în vederea implementării strategiei;
- pregătirea de acțiuni concrete în acord cu planificările existente la nivel de administrație locală.

Planul Local de Acțiune (PLA) este un instrument de planificare și implementare și conține un set de politici pe domenii de activitate ce se vor aplica într-un termen determinat în scopul realizării obiectivelor generale fixate într-o strategie. Termenul de realizare a planului local de acțiune trebuie



**STRATEGIA LOCALA DE DEZVOLTARE DURABILĂ
2021-2027
COMUNA BRĂDULEȚ, JUDEȚUL ARGHEȘ**

sa corespunda termenului de 10-20 de ani, fixat pentru realizarea Strategiei Locale de Dezvoltare Durabila (SLDDD).

PLA poate fi revizuit periodic, astfel incat tintele fixate sa tina cont de evolutia macroeconomica la nivel national, starea economiei la nivel regional si local, precum si de opiniile comunitatii locale cu privire la implementarea lui.

Cu cat revizuirea se face la intervale mai scurte, cu atat marja de eroare in privinta evaluarii resurselor la un proiect este mai mica, avand in vedere ca, pe masura ce se inainteaza in timp, variabilele economice ce trebuie luate in calcul la o prognoza economica se multiplica.

Planul Local de Actiune pentru implementarea Strategiei Locale de Dezvoltare Durabila a comunei Braduleț, reprezinta un pachet de masuri si proiecte necesare schimbarii comunitatii locale pentru atingerea unor parametrii specifici societatii moderne, astfel ca durabilitatea sa devina punctul forte al acesteia.

Dimensiunile dezvoltarii actuale economice, sociale, de mediu si tehnologice au fost analizate in cadrul procesului de analiza-diagnostic din cadrul strategie de dezvoltare, iar tintele-obiective strategice au fost creionate, fixandu-se cateva repere ca referinte pentru dezvoltarile ulterioare.

“Planul Local de Actiune” prezinta principalele masuri si proiecte necesare fazei de planificare si implementare a dezvoltarii durabile, astfel: in procesul de dezvoltare sa poata fi evaluat continuu complexitatea factorilor social-economic-mediu-tehnologic prin indicatorii de dezvoltare durabila selectionati ca relevanti pentru comuna Braduleț.

Utilitatea unui plan de actiune este data de amploarea si complexitatea actiunilor ce trebuie executate pentru atingerea obiectivelor strategice definite in Strategia de Dezvoltare Durabila a comunei.

Pentru a realiza un management unitar sunt necesare 3 faze distincte, astfel incat procesele necesare atingerii obiectivelor sa poata fi bine coordonate:

1. Planul de dezvoltare al Planului Local de Actiune - planificare activitatilor;
2. Planul de executare al Planului Local de Actiune -implementarea activitatilor;
3. Planul de monitorizare al Planului Local de Actiune -evaluarea activitatilor.

Pentru a asigura o dezvoltare coerenta a comunei Braduleț, suportul necesar trebuie sa fie asigurat de catre:

1. Administratia Locala (primaria) si Consiliului Local, care trebuie sa-si replanifice dezvoltarea institutionala pentru acordarea unui suport logistic complex necesar Planului Local de Actiune;
2. Comunitatea Locala - cetateni si organizatii, actorii principali ai dezvoltarii locale, prin atitudine si participare activa;
3. Mediul de afaceri - firme si institutii finantatoare, drept suport financiar si logistic (informatii si tehnologii moderne).

7.2. Principii si Conditii

Pentru realizarea Planului Local de Actiune, primaria comunei Braduleț, ca autoritate publica locala, trebuie sa-si intareasca capacitatea institutionala la toate nivelele de decizie si executie,



**STRATEGIA LOCALA DE DEZVOLTARE DURABILĂ
2021-2027
COMUNA BRĂDULEȚ, JUDEȚUL ARGHEȘ**

aceasta presupune atragerea și furnizarea de resurse financiare suficiente și mobilizarea resurselor umane, identificarea celor mai eficiente mecanisme de comunicare, dar și analizarea cadrului administrativ de alocare a responsabilităților.

Rezolvarea problemelor curente, cât și a celor de ce vor apărea în viitor depinde în foarte mare măsură de gradul de competență al conducerii administrației publice locale.

Materializarea capacității instituționale este un proces de durată în care administrația publică trebuie să acționeze pentru schimbarea radicală a atitudinii funcționarului public față de accesul cetățenilor la activitatea administrației.

În acest sens o principală preocupare a primăriei comunei Braduleț a fost de armonizare a procedurilor administrative cu cele ale Uniunii Europene.

7.3. Obiective generale

Principalele obiective ale strategiei de dezvoltare locală a comunei Braduleț sunt:

- asigurarea accesului neîngrădit la infrastructură (apa, distribuție gaze naturale și canalizare) a tuturor locuitorilor și al consumatorilor economici din comună;
- reabilitarea și modernizarea în conformitate cu necesitățile și standardele europene a școlii;
- optimizarea și dezvoltarea infrastructurii de transport, telecomunicații și energie;
- protejarea mediului prin conformarea progresivă cu standardele de mediu din Uniunea Europeană pe care România va trebui să le atingă în totalitate;
- garantarea condițiilor pentru crearea unor activități rentabile în zootehnie și agricultură;
- combaterea excluderii și dezechilibrelor sociale prin crearea de noi oportunități investitoriale.

7.4. Consolidarea Capacității Instituționale a Primăriei

Condițiile care stau la baza unei dezvoltări social - economice rapide sunt susținerea și participarea activă, respectarea legilor și onorarea obligațiilor primăriei comunei, precum și implicarea cetățenilor la luarea deciziilor în ceea ce privește rezolvarea propriilor probleme.

Primăria, fiind o interfață între cetățean și instituțiile statului, trebuie să elaboreze și să dezvolte un sistem de administrare bazat pe promovarea autonomiei locale reale și consolidarea cadrului instituțional.



**STRATEGIA LOCALA DE DEZVOLTARE DURABILĂ
2021-2027
COMUNA BRĂDULEȚ, JUDEȚUL ARGHEȘ**



Figura 16. Primaria comunei Braduleț

Activitatea publică locală va fi orientată spre:

- sprijinirea dezvoltării comunității în scopul rezolvării tuturor problemelor comunei;
- susținerea dezvoltării infrastructurii prioritare pentru comunitate (aprovizionarea cu apă, canalizare, gaze naturale, energie electrică, etc.);
- sporirea responsabilității persoanelor cu funcții de răspundere pentru depășirea limitelor stabilite de cheltuieli și utilizarea neeconomică a alocațiilor bugetare;
- controlarea strictă a bugetului local și distribuirea lui în mod eficient;
- ajustarea în continuare a cheltuielilor bugetare la posibilitățile reale de acumulare a veniturilor la buget.
- Eficientizarea gestionării mijloacelor publice, prin:
 - organizarea de licitații pentru achiziționarea de marfuri, lucrări și servicii pentru necesitățile instituțiilor bugetare din banii publici;
 - reducerea creșterii volumului de cheltuieli, inclusiv prin reducerea numărului de personal angajat în instituțiile bugetare, acolo unde este cazul;
 - reevaluarea întregului sistem de servicii publice și transmiterea unor activități către sfera privată.
- consolidarea finanțelor publice:
 - asigurarea cu surse financiare a măsurilor pentru satisfacerea necesităților social-economice și culturale ale populației, pentru dezvoltarea comunei;
 - întreprinderea unor măsuri concrete pentru acumularea veniturilor proprii și menținerea echilibrului bugetar;



**STRATEGIA LOCALA DE DEZVOLTARE DURABILĂ
2021-2027
COMUNA BRĂDULEȚ, JUDEȚUL ARGHEȘ**

- constituirea de fonduri extrabugetare pentru sustinerea unor programe de interes local;
- sustinerea dezvoltării antreprenoriatului ca motor de creștere a economiei de piață.
- stabilirea și promovarea parteneriatului;
- sprijinirea organizațiilor nonguvernamentale;
- participarea la proiecte investitoriale comune cu sectorul economic în domeniile social, cultural și de mediu.

Consolidarea managementului administrației publice locale constă în:

a. Dezvoltarea managementului resurselor umane

- preocuparea primăriei comunei Braduleț pentru pregătirea continuă a funcționarilor publici pe domeniile prioritare dezvoltării comunei.

b. Dezvoltarea nivelului de pregătire profesională

- stabilirea necesităților și oportunităților de instruire;
- corelarea necesităților cu potențialul uman existent;
- stabilirea unui sistem de training adecvat.

c. Folosirea eficientă a resurselor umane

- stabilirea regulamentului de organizare și funcționare a personalului și a regulamentului de ordine interioară;
- personalul trebuie să lucreze în domenii de activitate bine definite.

d. Creșterea responsabilității și a independenței profesionale

- responsabilitatea funcționarilor publici în conformitate cu prevederile legale;
- constientizarea importanței activității fiecărui angajat;
- transparența funcționării sistemului instituțional pentru fiecare angajat;
- acordarea de stimulente financiare în funcție de eficiența și competitivitatea activităților depuse.

e. Schimbarea de fond a raportului dintre administrație și cetățean

- serviciul public trebuie să fie orientat în folosul cetățeanului;
- eliminarea blocajelor birocratice cu care sunt confrunțați cetățenii și agenții economici;
- întărirea și extinderea cadrului de participare a societății civile la procesul decizional;
- crearea unei strategii de comunicare operativă cu cetățenii;
- implementarea unui sistem de management al calității.

f. Realizarea unui sistem de monitorizare a calității serviciilor publice

- administrarea eficientă a banilor publici;
- dezvoltarea comunei prin atragerea de proiecte și programe cu finanțare nerambursabilă;
- cheltuirea eficientă a veniturilor.

g. Dezvoltarea managementului informațiilor

- corelarea și integrarea bazelor de date din instituție;
- analizarea nevoilor în domeniul software.











**STRATEGIA LOCALA DE DEZVOLTARE DURABILĂ
2021-2027
COMUNA BRĂDULEȚ, JUDEȚUL ARGES**

8. STRATEGIA DE DEZVOLTARE LOCALA A COMUNEI BRADULEȚ, JUDEȚUL ARGES

8.1 Obiective de Dezvoltare Durabila (ODD)

Strategia nationala pentru dezvoltarea durabila a Romaniei 2030 (Strategia nationala pentru dezvoltarea durabila a Romaniei 2030 a fost adoptata de Guvernul Romaniei in sedinta din 9 noiembrie 2018, prin HG nr. 877/2018) include 17 obiective de dezvoltare durabila, cu tinte clare pentru 2030, obiective tinte si pentru conducerea comunei Braduleț, judetul Arges, care va asigura treptat implementarea acestora in perioada 2021-2027.

Nr. crt.	Obiective de Dezvoltare Durabila	Descriere
1	 Fara saracie	Eradicarea saraciei in toate formele sale si in orice context.
2	 Foamete „zero”	Eradicarea foametei, asigurarea securitatii alimentare, imbunatatirea nutritiei si promovarea unei agriculturi durabile
3	 Sanatate si bunastare	Asigurarea unei vieti sanatoase si promovarea bunastarii tuturor la orice varsta
4	 Educatie de calitate	Garantarea unei educatii de calitate si promovarea oportunitatilor de invatare de-a lungul vietii pentru toti
5	 Egalitate de gen	Realizarea egalitatii de gen si imputernicirea tuturor femeilor si a fetelor.
6	 Apa curata si sanatate	Asigurarea disponibilitatii si managementului durabil al apei si sanatate pentru toti
7	 Energie curata si la preturi accesibile	Asigurarea accesului tuturor la energie la preturi accesibile, intr-un mod sigur, durabil si modern
8	 Munca decenta si	Promovarea unei cresteri economice sustinute, deschise tuturor si durabile, a ocuparii depline si



**STRATEGIA LOCALA DE DEZVOLTARE DURABILĂ
2021-2027
COMUNA BRĂDULEȚ, JUDEȚUL ARGHEȘ**

		creștere economica	productive a fortei de munca si a unei munci decente pentru toti.
9		Industrie, inovatie si infrastructura	Construirea unor infrastructuri rezistente, promovarea industrializarii durabile si incurajarea inovatiei.
10		Inegalitati reduse	Reducerea inegalitatilor in interiorul tarilor si de la o tara la alta.
11		Orase si comunitati durabile	Dezvoltarea oraselor si a asezarilor umane pentru ca ele sa fie deschise tuturor, sigure, reziliente si durabile.
12		Consum si productie responsabile	Asigurarea unor tipare de consum si productie durabile.
13		Actiune climatica	Luarea unor masuri urgente de combatere a schimbarilor climatice si a impactului lor.
14		Viata acvatica	Conservarea si utilizarea durabila a oceanelor, marilor si a resurselor marine pentru o dezvoltare durabila.
15		Viata terestra	Protejarea, restaurarea si promovarea utilizarii durabile a ecosistemelor terestre, gestionarea durabila a padurilor, combaterea desertificarii, stoparea si repararea degradarii solului si stoparea pierderilor de biodiversitate.
16		Pace, justitie si institutii eficiente	Promovarea unor societati pasnice si incluzive pentru o dezvoltare durabila, a accesului la justitie pentru toti si crearea unor institutii eficiente, responsabile si incluzive la toate nivelurile.
17		Parteneriate pentru realizarea obiectivelor	Consolidarea mijloacelor de implementare si revitalizarea parteneriatului global pentru dezvoltare durabila.



◆ Obiectivul 1: Fara saracie

Eradicarea saraciei in toate formele sale si in orice context

Strategia isi propune reducerea numarului cetatenilor care traiesc in saracie severa si relativa in toate dimensiunile acesteia, potrivit definitiilor nationale. Documentul are in vedere diminuarea numarului de persoane care traiesc sub pragul de saracie, stimularea participarii pe piata muncii a persoanelor apte de munca, dezvoltarea sistemului de protectie si asistenta sociala.

Potrivit documentului, Romania inregistreaza o pondere ridicata a persoanelor care sufera de deprivare materiala severa, raportata la media UE. Conform datelor INS din 2016, procentajul de persoane incadrate in aceasta categorie era de 23,8%. Rata saraciei relative in perioada 2007-2016 (stabilita la nivelul de 60% din mediana veniturilor disponibile pe adult-echivalent) a fost evaluata de INS la 24,6%-25,3%, fata de nivelul mediu din UE de 16,6%-17,3%. Conform Eurostat, in 2016, 49,2% dintre copiii din Romania, cu varste cuprinse intre de 0 si 17 ani, prezentau risc de exclusiune sociala, comparativ cu media UE de 26,4%, tara noastra inregistrand cel mai mare numar de astfel de cazuri. Coeficientul GINI, care masoara gradul inegalitatii in societate, a fost, de asemenea, in crestere in Romania.

Orizont 2020: ▪ Stabilirea unor standarde durabile de calitate si de cost pentru toate serviciile sociale, vizand in mod special pe cele destinate grupurilor vulnerabile; ▪ Dezvoltarea unui sistem national de indicatori de incluziune sociala prin integrarea tuturor bazelor de date din sfera asistentei sociale in regim digitalizat care sa tina cont de mobilitatea sociala; monitorizarea anuala efectiva a rezultatelor pe baza acestor indicatori; ▪ Stimularea participarii pe piata muncii a persoanelor apte de munca aflate in risc de exclusiune prin dezvoltarea masurilor active de consiliere si asistenta sociala.

Tinte 2030: ▪ Eradicarea saraciei extreme pentru toti cetatenii; ▪ Reducerea cu cel putin jumatate a numarului de cetateni care traiesc in saracie relativa; ▪ Consolidarea sistemului national unitar al serviciilor de interventie de urgenta, reabilitare ulterioara si compensare a pierderilor in caz de calamitati naturale, accidente industriale sau evenimente climatice extreme.

◆ Obiectivul 2: Foamete zero

Eradicarea foamei, asigurarea securitatii alimentare, imbunatatirea nutritiei si promovarea unei agriculturi sustenabile

Strategia vizeaza dezvoltarea unui sector agroalimentar durabil si competitiv pentru imbunatatirea calitatii vietii si asigurarii unor conditii de viata in mediul rural apropiate de cele din mediul urban, promovarea productiei autohtone si ecologice si valorificarea produselor traditionale si montane cu valoare adaugata.

Orizont 2020: ▪ Sustinerea productiei si diversificarea speciilor autohtone cu valoare genetica ridicata, dar deficitare pe piata interna, in domenii precum legumicultura, cresterea efectivelor la rasele valoroase de suine, taurine si bivoli, sectorul avicol, colectarea si comercializarea lanii, apicultura, pescuit si acvacultura, inclusiv prin stimularea cercetarii-dezvoltarii in domeniul agro-alimentar; ▪ Cresterea numarului de produse recunoscute la nivel european / atestate traditional /atestate ca retete consacrate.



Tinte 2030: ▪ Finalizarea cadastrului agricol; ▪ Dublarea ponderii agriculturii in PIB-ul Romaniei, fata de anul 2018; ▪ Mentinerea si rentabilizarea unor ocupatii si metode traditionale de valorificare a plantelor medicinale si fructelor de padure in zona montana. Mentinerea traditiilor locale prin cresterea numarului de produse cu caracteristici specifice in ceea ce priveste originea geografica.

◆ Obiectivul 3: Sanatate si bunastare

Asigurarea unei vieti sanatoase si promovarea bunastarii tuturor, la orice varsta

Strategia are in vedere reducerea ratei mortalitatii materne si infantile, diminuarea incidentei imbolnavirilor de boli infectioase si cronice, respectiv prevenirea si tratarea abuzului de substante nocive si a bolilor mintale.

◆ Obiectivul 4: Educatie de calitate

Garantarea unei educatii de calitate si promovarea oportunitatilor de invatare de-a lungul vietii pentru toti

Strategia se adreseaza, in principal, urmatoarelor domenii: accesul tuturor copiilor la educatie timpurie, invatamant primar si secundar echitabil si calitativ, care sa conduca la rezultate relevante si eficiente, cresterea substantiala a numarului de tineri si adulti care detin competente profesionale relevante, care sa faciliteze angajarea la locuri de munca decente si antreprenoriatul. Asigura faptul ca toti elevii dobandesc cunostintele si competentele necesare pentru promovarea dezvoltarii durabile.

Orizont 2020: ▪ Promovarea culturii antreprenoriale si a deprinderilor necesare in tot sistemul de educatie prin reinfiintarea si/sau modernizarea atelierelor scolare in invatamantul profesional si tehnologic; organizarea de concursuri antreprenoriale bazate pe proiecte cu aplicare practica in si intre unitatile de invatamant; incurajarea activitatilor de mentorat voluntar si a parteneriatelor cu mediul de afaceri pe plan local; extinderea societatilor antreprenoriale studentesti si incurajarea conlucrarii acestora cu agentii economici pe baza de contract prin dezvoltarea de parteneriate intre universitati si reprezentantii mediului antreprenorial.

Tinte 2030: ▪ Reducerea ratei de parasire timpurie a sistemului educational; ▪ Invatamant axat pe competente si centrat pe nevoile elevului, caruia sa ii fie oferita o mai mare libertate in definirea prioritatilor de studiu, prin masuri precum cresterea ponderii de materii optionale; ▪ Organizarea invatamantului profesional si tehnic in campusuri special amenajate si dotate; pregatirea personalului didactic bine calificat; ▪ Cresterea nivelului de educatie financiara a cetatenilor.

◆ Obiectivul 5: Egalitate de gen

Realizarea egalitatii de gen si intarirea rolului femeilor si al fetelor in societate

Strategia isi propune prevenirea si combaterea violentei impotriva femeilor si fetelor, in sfera publica si cea privata, asigurarea participarii echilibrate si efective a femeilor si a egalitatii de sanse la ocuparea posturilor de conducere la toate nivelurile de luare a deciziilor in viata politica, economica si publica.



◆ Obiectivul 6: Apa curată și sanitație

Asigurarea disponibilității și gestionării durabile a apei și sanitație pentru toți

Strategia vizează creșterea calității vieții prin dezvoltarea infrastructurii de apă și canalizare și a serviciilor publice, alinierea României la cerințele și standardele UE privind gestionarea apei potabile, apelor uzate, deșeurilor și creșterea eficienței de utilizare a apei în toate sectoarele.

Orizont 2020: ▪ Folosirea mai activă a apelor geotermale atât în scopuri energetice, cât și pentru turismul de sănătate (SPA); ▪ Monitorizarea strictă a calității apei potabile destinate consumului populației pentru menținerea în parametrii bio-chimici acceptați.

Tinte 2030: ▪ Creșterea substanțială a eficienței folosirii apei în activitățile industriale, comerciale și agricole; extinderea reutilizării rationale a apelor tratate și reciclate în perspectiva atingerii obiectivelor economiei circulare; ▪ Conectarea gospodăriilor populației din orașe, comune și sate compacte la rețeaua de apă potabilă și canalizare în proporție de cel puțin 90%.

◆ Obiectivul 7: Energie curată și la preturi accesibile

Asigurarea accesului tuturor la energie la preturi accesibile, într-un mod sigur, durabil și modern

Pentru a susține pe termen lung așteptările consumatorilor, sectorul energetic românesc trebuie să devină mai robust din punct de vedere economic, mai avansat și mai flexibil din punct de vedere tehnologic și mai puțin poluant.

Orizont 2020: ▪ Consolidarea politicii de eficiență energetică și protecția consumatorilor; ▪ Reducerea cu 19% a consumului intern de energie primară.

Tinte 2030: ▪ Asigurarea securității cibernetice a platformelor de monitorizare a rețelelor de producție, transport și distribuție a energiei electrice și gazelor naturale; ▪ Decuplarea creșterii economice de procesul de epuizare a resurselor și de degradare a mediului prin sporirea considerabilă a eficienței energetice (cu minimum 27% comparativ cu scenariul de *status-quo*) și folosirea extinsă a schemei EU ETS în condiții de piață previzibile și stabile; ▪ Creșterea ponderii surselor de energie regenerabilă și a combustibililor cu conținut scăzut de carbon în sectorul transporturilor (autovehicule electrice), inclusiv combustibili alternativi.

◆ Obiectivul 8: Munca decentă și creștere economică

Promovarea unei creșteri economice sustinute, deschisa tuturor și durabilă, a ocupării depline și productive a forței de muncă și asigurarea de locuri de muncă decente pentru toți

Strategia urmărește susținerea creșterii economice pe locuitor și promovarea sectoarelor productive și diversificarea produselor cu valoare adăugată, crearea locurilor de muncă decente, antreprenoriatul, creșterea întreprinderilor mici, mici și mijlocii, modernizarea tehnologică și inovarea, asigurarea muncii decente pentru toți cetățenii, inclusiv pentru tineri și persoanele cu dizabilități, renumerarea egală pentru munca de valoare egală, accesul la finanțare. Se susține un turism durabil care creează locuri de muncă și promovează diversitatea culturală, produsele locale și respectul pentru tradiții și mediul în care trăim.

Orizont 2020: ▪ Sprijinirea activității întreprinderilor mici și mijlocii, a antreprenoriatului în rândul tinerilor prin încurajarea și susținerea financiară a start-up-urilor; ▪ Inițierea unor programe de



**STRATEGIA LOCALA DE DEZVOLTARE DURABILĂ
2021-2027
COMUNA BRĂDULEȚ, JUDEȚUL ARGHEȘ**

formare profesionala de baza cu finantare UE in corelare cu cerintele pietei muncii, cu accent pe segmentele tinere sau social vulnerabile ale populatiei; ▪ Incurajarea incheierii de contracte de munca cu orar flexibil si / sau tele-munca / teleworking (munca de la distanta); asigurarea de facilitati si servicii de sprijin pentru ingrijirea copiilor si a membrilor de familie aflati in intretinere.

Tinte 2030: ▪ Pastrarea in continuare a unui ritm al cresterii PIB superior fata de media UE pentru a sustine efortul de reducere a decalajelor in comparatie cu tarile europene avansate, paralel cu aplicarea principiilor dezvoltarii durabile si imbunatatirea constanta a nivelului de trai al populatiei; ▪ Promovarea unor politici orientate spre dezvoltare care sustin activitatile productive, crearea locurilor de munca decente, antreprenorialul prin start-up, creativitatea si inovatia, si care incurajeaza formalizarea si cresterea intreprinderilor micro, mici si mijlocii, inclusiv prin acces la servicii financiare.

◆ Obiectivul 9: Industrie, inovatie si infrastructura

Construirea unor infrastructuri reziliente, promovarea industrializarii durabile si incurajarea inovatiei

Strategia propune dezvoltarea infrastructurii calitative, fiabile, sigure si durabile, pentru a sprijini dezvoltarea economica si bunastarea pentru toti, integrarea intreprinderilor mici si mijlocii in lanturi valorice si pe piete externe, modernizarea infrastructurii si reabilitarea durabila a industriilor pentru utilizarea eficienta a resurselor, prin adoptarea tehnologiilor si proceselor industriale curate si ecologice, intarirea cercetarii stiintifice si colaborarea cu mediul privat, modernizarea capacitatilor tehnologice ale sectoarelor industriale, incurajarea inovatiilor si cresterea semnificativa a numarului de angajati in cercetare si dezvoltare.

Orizont 2020: ▪ Imbunatatirea conectivitatii intre localitati si regiuni prin sporirea ponderii drumurilor judetene si comunale modernizate la 61% in 2020 (in comparatie cu 39,4% in 2016); ▪ Cresterea bugetului alocat cercetarii cu aproximativ 30% anual, cu asigurarea unei distributii bugetare echilibrate, destinate sustinerii atat a cercetarii aplicative si inovarii, a cercetarii fundamentale si de frontiera, cu accent pe domeniile de specializare inteligenta / cu potential de crestere.

Tinte 2030: ▪ Reabilitarea industriilor pentru a deveni durabile, cu eficienta sporita in utilizarea resurselor si adoptare sporita a tehnologiilor si proceselor industriale curate si ecologice, toate tarile luand masuri in conformitate cu capacitatile respective ale acestora; ▪ Stimularea cu precadere a economiei digitale si investitiilor industriale care se situeaza in zona mai profitabila a lantului valoric, care fructifica si rezultatele eforturilor nationale de cercetare-dezvoltare-inovare si care se adreseaza unor piete stabile si in crestere.

◆ Obiectivul 10: Inegalitati reduse

Reducerea inegalitatilor in interiorul tarilor si intre tari

Strategia propune reducerea decalajelor, eliminarea discriminarilor de orice fel si politici de realizare progresiva a unei egalitati sporite, in special fiscale, salariale, educationale si de protectie sociala.



**STRATEGIA LOCALA DE DEZVOLTARE DURABILĂ
2021-2027
COMUNA BRĂDULEȚ, JUDEȚUL ARGHEȘ**

Coeficientul GINI este indicatorul care masoara gradul de inegalitate a veniturilor disponibile ale unei populatii - cand este 0% reprezinta egalitate deplina si cand este 100% reprezinta inegalitate absoluta. Conform Eurostat, in anul 2008, acest coeficient a fost de 35,9% pentru Romania, comparativ cu 31,0% media UE, iar in 2016 a fost de 34,7%, comparativ cu 30,8%.

In ceea ce priveste inegalitatile intre rural si urban, conform INS, 46,2% din cetatenii Romaniei traiau in mediu rural in 2015. Potrivit Eurostat, media UE era de 28%. Pentru decalajul socio-economic dintre mediul urban si rural, indicatorul reprezentativ este „riscul saraciei sau a excluziunii sociale”. Eurostat subliniaza faptul ca, in 2016, in Romania, in mediul urban, rata *riscului de saracie* era de 24,3%, in timp ce in mediul rural era la 51,7%. Media UE era de 23,6% in mediul urban si 25,5% in mediul rural.

◆ Obiectivul 11: Orase si comunitati durabile

Dezvoltarea oraselor si a asezarilor umane pentru ca ele sa fie deschise tuturor, sigure, reziliente si durabile

Strategia vizeaza asigurarea conditiilor pentru o viata demna a cetatenilor din comunitatile urbane si rurale prin accesul la locuinte si servicii de baza adecvate, sigure si la preturi accesibile; accesul la transport public eficient, la preturi echitabile si accesibile pentru toti; promovarea conceptului de smart-city; consolidarea eforturilor de protectie si salvagardare a patrimoniului cultural; reducerea impactului negativ asupra mediului in orase, inclusiv prin acordarea unei atentii deosebite calitatii aerului si mediului in general.

Orizont 2020: ▪ Cresterea procentajului de proprietati cadastrate si inregistrate in toate localitatile la 80% pentru constructii si finalizarea inregistrarii terenurilor agricole ce fac obiectul subventiilor acordate de Agentia de Plati si Interventie pentru Agricultura, ca element de baza al planificarii spatiale si amenajarii teritoriului; ▪ Implementarea programelor existente si adoptarea de masuri suplimentare pentru avertizarea timpurie, interventiile de urgenta si actiunile ulterioare de reabilitare prin precizarea responsabilitatii tuturor factorilor cu atributii in domeniu in caz de calamitati naturale (seisme, inundatii, alunecari de teren) sau accidente (deversari sau emisii nocive, incendii extinse etc.).

Tinte 2030: ▪ Reducerea semnificativa a pierderilor economice provocate de inundatii si alunecarile de teren, imbunatatirea raspunsului colectiv si intarirea capacitatii de adaptare si revenire la nivel functional in cel mai scurt timp dupa producerea evenimentului, reducerea impactului inundatiilor sau a poluarilor generate de inundatii si ale alunecarilor de teren asupra ecosistemelor, inclusiv prin imbunatatirea constanta a cadrului legislativ; ▪ Elaborarea si punerea in aplicare a unui program general de planificare spatiale si amenajare a teritoriului in corelare cu strategiile sectoriale la nivel national prin aplicarea conceptului de dezvoltare spatiale policentrica si echilibrata, care sa sustina coeziunea teritoriala; ▪ Educarea si responsabilizarea populatiei pentru situatii de risc seismic.



◆ Obiectivul 12: Consum si productie responsabile

Asigurarea unor modele de consum si productie durabile

Strategia propune trecerea etapizata la un nou model de dezvoltare prin introducerea unor elemente ale economiei circulare, cresterea productivitatii resurselor, reducerea risipei de alimente si a deseurilor, prin: diminuarea generarii, de consumuri la toate nivelurile sale; reciclare si reutilizare; incurajarea companiilor sa adopte practici durabile si sa integreze informatiile privind durabilitatea activitatilor lor in ciclul de raportare; promovarea practicilor durabile de achizitii publice; constientizarea cetatenilor asupra a ce inseamna un stil de viata in armonie cu natura.

Orizont 2020: ▪ Tranzitia de la modelul economic actual bazat pe productie si consum la economia circulara prin schimbarea mentalitatii prin educatie, schimbarea comportamentului consumatorilor si prin dezvoltarea de mecanisme financiare pentru sustinerea perioadei de tranzitie; ▪ Finalizarea cadrului legislativ privind promovarea achizitiilor publice verzi; ▪ Introducerea unui cod al sustenabilitatii care permite o raportare complexa a atitudinii companiilor privind aplicarea principiilor dezvoltarii durabile.

Tinte 2030: ▪ Injumatatirea pe cap de locuitor a risipei de alimente la nivel de vanzare cu amanuntul si de consum si reducerea pierderilor de alimente de-a lungul lanturilor de productie si de aprovizionare, inclusiv a pierderilor post-recoltare; ▪ Reciclarea in proportie de 55% a deseurilor municipale pana in 2025 si 60% pana in 2030; ▪ Reciclarea in proportie de 65% a deseurilor de ambalaje pana in 2025 (materiale plastice 50%; lemn 25%; metale feroase 70%, aluminiu 50%, sticla 70%, hartie si carton 75%) si 70% pana in 2030 (materiale plastice 55%; lemn 30%; metale feroase 80%, aluminiu 60%, sticla 75%, hartie si carton 85%); ▪ Colectarea separata a deseurilor menajere periculoase pana in 2022, a deseurilor biologice pana in 2023 si materialele textile pana in 2025.

◆ Obiectivul 13: Actiune in domeniul schimbarilor climatice

Luarea unor masuri urgente de combatere a schimbarilor climatice si a impactului lor

Strategia vizeaza consolidarea capacitatii de adaptare si rezilienta a Romaniei pentru a combate pericolele legate de schimbarile climatice si dezastrele naturale prin integrarea masurilor de diminuare si de adaptare la acestea atat in strategiile, cat si in politicile nationale si in planificarea si cresterea nivelului de educatie si constientizare.

◆ Obiectivul 14: Viata acvatica

Conservarea si utilizarea durabila a oceanelor, marilor si a resurselor marine pentru o dezvoltare durabila

Strategia isi propune prevenirea si reducerea poluarii marine, gestionarea si protectia durabila a ecosistemelor marine, conservarea zonelor costiere si asigurarea unui pescuit durabil.

◆ Obiectivul 15: Viata terestra

Protejarea, restaurarea si promovarea utilizarii durabile a ecosistemelor terestre, gestionarea durabila a padurilor, combaterea desertificarii, stoparea si repararea degradarii solului si stoparea pierderilor de biodiversitate



**STRATEGIA LOCALA DE DEZVOLTARE DURABILĂ
2021-2027
COMUNA BRĂDULEȚ, JUDEȚUL ARGHEȘ**

Strategia are în vedere conservarea și utilizarea durabilă a ecosistemelor terestre, managementul durabil al pădurilor, combaterea desertificării, restaurarea terenurilor și solurilor degradate, inclusiv a terenurilor afectate de desertificare, seceta și inundații, dezvoltarea infrastructurii verzi, conservarea și protejarea zonelor umede, asigurarea conservării ecosistemelor montane, susținerea cercetării în domeniu, gestionarea durabilă a pădurilor, eliminarea defrisărilor abuzive și a tăierilor rase, tranziția către o economie circulară.

◆ Obiectivul 16: Pace, justiție și instituții eficiente

Promovarea unor societăți pasnice și incluzive pentru o dezvoltare durabilă, a accesului la justiție pentru toți și crearea unor instituții eficiente, responsabile și incluzive la toate nivelurile

Strategia are în vedere dezvoltarea capitalului social, promovarea toleranței, eradicarea violenței asupra copiilor și reducerea semnificativă a tuturor formelor de violență, diminuarea corupției, dezvoltarea instituțiilor eficiente și transparente la toate nivelurile, asigurarea procesului decizional receptiv, inclusiv participarea și reprezentarea cetățenilor la toate nivelurile și asigurarea accesului public la informații și protejarea libertăților fundamentale.

◆ Obiectivul 17: Parteneriate pentru realizarea obiectivelor

Consolidarea mijloacelor de implementare și revitalizarea parteneriatului global pentru dezvoltare durabilă

În vederea sprijinirii acestui obiectiv, prin strategie, România înțelege să-și susțină angajamentele internaționale, aderarea la Zona Euro, la spațiul Schengen și la Organizația pentru Dezvoltare și Cooperare Economică și să joace un rol proactiv pe plan european și internațional.

8.2 Obiectivele Strategiei de Dezvoltare Durabilă a comunei Braduleț

8.2.1 Analiza SWOT

Capacitate administrativă:

Analiza SWOT

Puncte tari	Puncte slabe	Oportunități	Amenințări
-existența cadrului legal privind autonomia financiară și administrativă la nivelul autorităților administrației publice locale. -continuarea tendinței de descentralizare a serviciilor publice, în virtutea principiului subsidiarității și pentru a asigura o adaptare mai bună și mai rapidă la nevoile locale; -existența unui program operațional dedicat capacității administrative;	-posturi din organigrama Primăriei nu sunt ocupate în prezent, din cauza constrângerilor legale și bugetare, ceea ce îngreunează furnizarea unor servicii publice de calitate. -capacitate administrativă redusă de a genera venituri proprii și de a absorbi fonduri nerambursabile; -cheltuieli reduse cu investițiile;	-dezvoltarea sectorului tehnologiei, informațiilor și comunicațiilor; -progresul tehnologic continuu și transferul de tehnologie și know-how; -inițiative legislative privind criza financiară și insolvența unităților administrativ-teritoriale; -preocuparea pentru consolidarea finanțelor publice și a stabilității financiare;	-alocări insuficiente de la bugetul de stat pentru realizarea obiectivelor privind capacitatea administrativă. -persistența luării deciziilor de către autoritățile administrației publice centrale, fără o fundamentare reală și bazată pe informații relevante



**STRATEGIA LOCALA DE DEZVOLTARE DURABILĂ
2021-2027
COMUNA BRĂDULEȚ, JUDEȚUL ARGHEȘ**

<p>-existenta unui mecanism de determinare a autoritatilor administratiei publice locale de a creste gradul de colectare a impozitelor si taxelor locale;</p> <p>-cadrul legal favorabil incheierii unor parteneriate in vederea aplicarii si implementarii de proiecte finantate din fonduri structurale si/sau in vederea dezvoltarii si prestarii de servicii in comun;</p> <p>-experienta dobandita in cadrul proiectelor cu diferite surse de finantare externa;</p> <p>-existenta cadrului legal care permite autoritatilor administratiei publice locale sa utilizeze instrumente pentru eficientizarea furnizarii serviciilor publice;</p> <p>-cresterea transparentei privind organizarea concursurilor de recrutare si promovare;</p> <p>-existenta unui cadru legal care favorizeaza/ permite accesul cetatenilor la informatii de interes public, garanteaza transparenta decizionala, asigura respectarea integritatii in exercitarea functiilor si demnitatilor publice;</p> <p>-existenta unor angajamente prin care Romania isi asuma prioritati majore precum: sporirea gradului de disponibilitate a datelor publice deschise puse la dispozitie de autoritatile publice, cresterea integritatii publice, gestionarea eficienta a fondurilor publice, consolidarea responsabilitatii corporative;</p> <p>-asigurarea transparentei si deschiderii catre mass-media si societatea civila;</p>	<p>-climatul general de suspiciune fata de alocarea de fonduri catre autoritatile locale;</p> <p>-dotari tehnice si tehnologice insuficiente si/ sau depasite moral, aplicatii informatice insuficiente sau realizate intr-o maniera care nu permite centralizarea, interconectarea si interpretarea integrata a datelor;</p> <p>-definire incompleta a prerogativei de putere publica;</p> <p>-influenta si presiunile factorului politic;</p> <p>-cooperare interinstitutionala inadecvata;</p> <p>-insuficienta informatiilor cu privire la utilizarea instrumentelor de management al calitatii in administratia publica;</p> <p>-lipsa unor sisteme si proceduri de monitorizare si evaluare, inclusiv participativa, a performantei furnizarii serviciilor publice;</p> <p>-lipsa standardelor de calitate orientate spre rezultatele serviciilor publice;</p> <p>-utilizarea redusa a parteneriatelor public-privat in vederea eficientizarii procesului de furnizare a serviciilor publice;</p> <p>-legislatie secundara privind functia publica si functionarii publici care nu mai corespunde cu realitatea;</p> <p>-restrictionarea ocuparii prin concurs a posturilor vacante;</p> <p>-recrutare bazata pe evaluarea stricta a cunostintelor in dauna potentialului si abilitatilor;</p> <p>-lipsa de atractivitate din punct de vedere financiar pentru ocuparea unei functii publice;</p> <p>-sistem de cariera bazat pe vechime in detrimentul</p>	<p>-preocuparea pentru cresterea gradului de colectare a taxelor si impozitelor;</p> <p>-preocuparea pentru cresterea gradului de absorbtie a fondurilor nerambursabile si stimularea investitiilor;</p> <p>-posibilitatea includerii in programarea viitoare a fondurilor structurale a unor masuri dedicate dezvoltarii capacitatii administrative a institutiilor din administratia publica;</p> <p>-implementarea sistemului de semnatura electronica in relatia cu autoritatile si institutiile publice;</p> <p>-dezvoltarea unor instrumente de management al calitatii;</p> <p>-posibilitatea finantarii proiectelor din fonduri structurale sau granturi puse la dispozitie de organizatiile nationale/internationale</p> <p>-existenta unor angajamente asumate la nivel politic national cu privire la reforma procesului politicilor publice la nivelul administratiei publice;</p> <p>-preocuparea guvernului pentru eficientizarea planificarii strategice si sistematizarea reglementarilor (adoptarea Codului administrativ, elaborarea si adoptarea Codului inantelor publice locale si a Codului de procedura administrativa);</p> <p>-incurajarea de parteneriate public-private si subcontractarea de</p>	<p>cu privire la administratia publica locala si fara o preocupare de a invata din experientele anterioare;</p> <p>-accentuarea crizei financiare si impunerea de catre organismele internationale de noi constrangeri;</p> <p>-instabilitatea zonei euro: accentuarea presiunilor economice asupra tuturor statelor membre UE, inclusiv asupra sistemelor administrative ale acestora, care trebuie sa reduca drastic costurile privind administratia publica, dar, in acelasi timp sa creasca eficienta activitatilor administratiei si a interventiilor statului;</p> <p>-intarzieri majore care intervin intre momentul depunerii cererilor de finantare si momentul contractarii proiectelor cu finantare externa, datorate cu precadere proceselor de evaluare si contractare si al celor privind achizitiile publice; -</p>
--	---	--	--



**STRATEGIA LOCALA DE DEZVOLTARE DURABILĂ
2021-2027
COMUNA BRĂDULEȚ, JUDEȚUL ARGHEȘ**

<p>-implicarea directa sau indirecta in proiecte si activitati importante cu impact in planul modernizarii si eficientizarii institutionale si asupra societatii civile;</p> <p>-existenta unui cadru legislativ privind managementul situatiilor de urgenta;</p> <p>-capacitatea de interventie operativa in situatii de urgenta, la un nivel acceptabil;</p> <p>-cultivarea initiativei personale in cadrul domeniului situatiilor de urgenta;</p> <p>-posibilitati de pregatire profesionala a personalului; - disponibilitatea pentru colaborarea cu parteneri interni si externi;</p> <p>-parteneriate cu institutii publice, ONG-uri si organizatii internationale;</p> <p>-capacitatea de a atrage, de a coordona, implementa si monitoriza resurse financiare externe.</p>	<p>performantelor, cu consecinte in ceea ce priveste demotivarea personalului;</p> <p>-reglementare insuficienta in ceea ce priveste oportunitatea reorganizarilor institutionale si eliberarile din functia publica;</p> <p>-grad ridicat de subiectivism in evaluarea performantelor profesionale individuale;</p> <p>-formalism in evaluarea gradului de atingere a obiectivelor individuale, insotita, in multe situatii, de stabilirea defectuoasa si nerealistă a acestora;</p> <p>-lipsa resurselor financiare sau insuficienta alocare a resurselor bugetare pentru perfectionarea functionarilor publici si a personalului contractual;</p> <p>-nivel scazut de informatizare. Lipsa informatizarii circuitului documentelor in cadrul primariei;</p> <p>-calitatea redusa a actiunilor de informare si consultare realizate;</p> <p>-subdimensionarea structurilor din domeniul ordinii publice si sigurantei cetateanului, pe fondul restructurarilor realizate, raportat la dinamica elementelor situatiei operative;</p> <p>-resurse financiare si logistice insuficiente, spatii insuficiente, destinate desfasurarii activitatilor structurilor cu atributii in domeniul ordinii publice si sigurantei cetateanului;</p> <p>-dificultati in corelarea nivelului de expertiza al specialistilor TIC cu evolutia tehnologiilor si a standardelor in domeniu, in conditiile lipsei</p>	<p>servicii publice mediului privat;</p> <p>-cresterea rolului societatii civile reprezentate prin patronat, syndicate, organizatii neguvernamentale, asociatii profesionale si a consumatorilor, alaturi de autoritatea publica locala;</p> <p>-evolutia continua a tehnologiei comunicatiilor mobile care creeaza premisele dezvoltarii unei platforme de comunicatii mobile de banda larga ce ar permite utilizatorilor acces in timp real, de oriunde, la informatiile de care au nevoie.</p> <p>-adoptarea legii cadru privind salarizarea unitara a personalului platit din fonduri publice;</p> <p>-colaborarea, in domeniul functiei publice, dintre institutiile publice, societatea civila, institutii din cadrul academic si institutii/organizatii din afara tarii;</p> <p>-existenta unui cadru strategic la nivel european care include masuri ce vizeaza depasirea obstacolelor si a fragmentarii existente la nivelul Uniunii Europene - adaptarea cadrului juridic pentru reutilizarea datelor, mobilizarea instrumentelor financiare in sprijinul deschiderii datelor prin actiuni precum crearea de portaluri europene de date;</p> <p>-imbunatatirea participarii populatiei alaturi de reprezentantii structurilor din domeniul ordinii</p>	<p>educatie civica redusa;</p> <p>-parasirea sistemului administratiei publice de catre personalul cu experienta relevanta pentru sectoare de activitate mai atractive din tara sau strainatate;</p> <p>-criza economica actuala cu restrangerile si limitarile bugetare;</p> <p>-complexitatea decizionala, birocratia sau limitarea resurselor de toate tipurile, pe fondul crizei economice, pot genera un blocaj strategic si structural;</p> <p>-complexitatea procedurilor de achizitii poate determina prelungirea de la un an la altul a acestei activitati si pierderea bugetului alocat achizitiilor;</p> <p>-viteza cu care se succed schimbarile nu ofera timpul necesar reactiei si exista riscul aparitiei unei incompetente cauzate de faptul ca "ne propunem mai mult decat putem face";</p> <p>-deciziile la nivel politic si modificarile institutionale</p>
--	--	--	--



**STRATEGIA LOCALA DE DEZVOLTARE DURABILĂ
2021-2027
COMUNA BRĂDULEȚ, JUDEȚUL ARGHEȘ**

	<p>alocarilor financiare in acest scop;</p> <p>-actiunile de vizibilitate si sensibilizare si parteneriatele cu institutii si ONG-uri sunt putin valorificate;</p> <p>-infrastructura de comunicatii si tehnologia informatiei nemodernizata;</p> <p>-nefinalizarea operationalizarii serviciilor voluntare pentru situatii de urgenta, ca urmare a insuficientei resurselor financiare alocate in acest scop;</p> <p>-dotare deficitara cu autospeciale de interventie, precum si insuficienta resurselor financiare si logistice alocate pentru asigurarea disponibilitatii autospeciialelor de interventie;</p> <p>-slaba pregatire a personalului in cunoasterea limbilor straine;</p> <p>-formarea profesionala continua nu raspunde unor nevoi riguros determinate;</p> <p>-organizare deficitara in domeniul arhivarii documentelor (lipsa spatiilor de depozitate si a unui sistem electronic de arhivare);</p> <p>-incarcarea mare a personalului existent, atribuirea dezechilibrata a sarcinilor, responsabilitati neclare;</p> <p>-existenta unui numar semnificativ de sarcini administrative;</p> <p>-lipsa de motivare a personalului, in conditiile unor salarii foarte mici;</p> <p>-proces dificil de derulare a achizitiilor publice, care ingreuneaza intregul sistem de implementare a fondurilor .</p>	<p>publice si sigurantei cetateanului, pentru realizarea scopului comun de siguranta;</p> <p>-necesitatea cresterii capacitatii de reactie si interventie a structurilor din cadrul Sistemului Situatiilor de Urgenta;</p> <p>-posibilitatea accesarii altor surse de finantare in afara celor bugetare in vederea derularii ritmice a planurilor logistice multianuale;</p> <p>-posibilitatea accesarii fondurilor externe nerambursabile;</p> <p>-fructificarea interesului mass-media pentru domeniul de activitate pentru transmiterea de mesaje catre populatie.</p> <p>-simplificarea si revizuirea legislatiei nationale in vederea facilitarii implementarii fondurilor (in domeniul fiscal, achizitii publice, control si aprobari etc) .</p> <p>-eficientizarea utilizarii fondurilor si cresterea relevantei prin dezvoltarea unor portofolii de proiecte bine puse la punct, la nivelul tuturor Programelor Operationale;</p> <p>-crearea unui mecanism complex de sprijin pentru beneficiari si potentiali beneficiari, in scopul imbunatatirii intregului ciclu al proiectelor finantate din fonduri europene, inclusiv prin facilitarea accesului la finantare.</p>	<p>frecvente/ potential nefavorabile;</p> <p>-existenta unor structuri/proceduri de control etc. care ingreuneaza mecanismul de implementare, printr-un control/ birocrație excesiva;</p> <p>-gradul ridicat de neîncredere al populației și actorilor economici în fondurile europene</p> <p>-in contextul dificultatilor si birocratiei asociate acestora, cumulat cu o cunoastere insuficienta a oportunitatilor si beneficiilor utilizarii acestor fonduri</p>
--	--	--	--



**STRATEGIA LOCALA DE DEZVOLTARE DURABILĂ
2021-2027
COMUNA BRĂDULEȚ, JUDEȚUL ARGHEȘ**

Agricultura si dezvoltarea rurala

- aplicarea unor tehnici pentru dezvoltarea agriculturii durabile si crearea unor sisteme pentru adaptabilitatea la conditiile climatice;
- incurajarea si organizarea de asociații ale producătorilor comunei pentru a beneficia de oportunitățile care decurg din aceasta;
- infiintare de ferme zootehnice si puncte de prelucrare si colectare a resurselor
- eficientizarea practicilor agricole pentru usurarea si productivitatea lucrării aplicate pe terenurile agricole.

Silvicultura

- impadurirea terenurilor neproductive ale comunei;
- intretinerea si ocrotirea capitalului silvic al comunei.

Analiza SWOT:

Puncte tari	Puncte slabe	Oportunitati	Amenintari
-forma de relief corespunzatoare dezvoltării agriculturii, creșterii animalelor și agroturismului. -potential agricol. -existenta fortei de munca calificata in agricultura; -existenta conditiilor si traditiei pentru dezvoltarea activității agricole in general si pomicole in special; -atragera unor fonduri europene ce au dus la o oarecare dezvoltare a agriculturii locale; -existenta mai multor societati comerciale, pfa-uri, af-uri sau ii ce au si activitati agricole ca domeniu de activitate; -suprafata mare ocupata cu fanete si pasuni; -existenta retelelor de comunicatii pentru vanzarea si promovarea produselor agricole; -utilizarea redusa a pesticidelor si ingrasamintelor chimice; -existenta unor suprafete mari cu paduri; -existenta mai multor organizatii de profil in localitate;	- investitii insuficiente in agricultura; - organizarea inefficienta a producătorilor in vederea comercializării produselor agricole - -inexistenta contractelor de preluare a producției; - lipsa unui sistem centralizat de desfacere al produselor agricole; - temerile producătorilor in ceea ce priveste piata de desfacere a produselor agro-alimentare din gospodarie; - utilaje agricole insuficiente pentru efectuarea la timp a lucrărilor agricole; - imbatranirea fortei de munca in agricultura; - migratia tinerilor din localitate si neatractivitatea	infiintarea/modernizarea fermelor agricole; - atragerea tinerilor in activitati agricole prin preluarea de catre acestia a unor exploatații agricole si acordarea unor prime de instalare prin fonduri europene; - dezvoltarea sectorului prelucrării produselor agricole si forestiere prin gasirea unor pietele de desfacere avantajoase; - facilitati legislative privind arendarea suprafetelor agricole; - sprijinirea exploatațiilor agricole (fermelor) mici; - infiintarea unor asociații profesionale si a unor organisme de sprijin a producătorilor; - reabilitarea fondului forestier prin finantari europene; - adaptarea agriculturii si silviculturii in acord	- eroziunea si degradarea calitatii solurilor ce pot conduce la scaderea randamentului; - frecventa ridicata a perioadelor secetoase, in alternanta cu ploile torențiale; - numarul de concurenti in crestere pentru produsele agroalimentare de pe piata uniunii europene; - cadrul legislativ instabil; - sprijin redus din partea altor autoritati publice; -cresterea preturilor la combustibili, a fortei de munca si a altor materii prime agricole si silvice; - slaba informare a agricultorilor cu privire la normele europene;



**STRATEGIA LOCALA DE DEZVOLTARE DURABILĂ
2021-2027
COMUNA BRĂDULEȚ, JUDEȚUL ARGHEȘ**

<p>o buna traditie in domeniul agricol si silvic</p>	<p>domeniului de activitate; -lipsa resurselor financiare din partea micilor fermieri, ceea ce reprezinta insuficienta investitiilor in agricultura de catre acestia; - dotarea tehnica slaba a tuturor sectoarelor din zootehnie si sectorul vegetal; - lipsa unor specialisti in cadrul exploatareii agricole; - lipsa unor centre de prelucrare a produselor agricole si silvice; - ineficienta asociatiilor de profil; - atragerea unor sume mici din fondurile europene, pentru dezvoltarea agriculturii; -lipsa sau eficienta scazuta a programelor de formare in domeniul agricol si agro-alimentar; -lipsa unui cadru legal pentru protejare a productiei agricole interne;</p>	<p>cu masurile de crestere a competitivitatii; - potentialul agricol ridicat in vederea infiintarii unor noi ferme agricole; - accesarea fondurilor europene pentru finantarea agriculturii ecologice; - existenta cadrului legislativ pentru intemeierea si dezvoltarea exploatarilor agricole; - comasarea terenurilor agricole si silvice prin infiintarea unor forme asociative sau prin vanzarea terenurilor de catre micii proprietari; - atragerea unor fonduri de investitii directe din tara sau din strainatate; - implementarea unor programe de instruire in domeniul agricol in vederea cresterii nivelului de instruire al fortei de munca existente; - sustinerea si informarea practicilor de agricultura ecologica;</p>	<p>-migratia populatiei tinere din satele componente; -imbatranirea accentuata a populatiei si implicit a fortei de munca in agricultura si silvicultura; - scaderea continua a nivelului de instruire a fortei de munca; - disparitia sau restructurarea institutiilor locale din domeniul agricol sau silvic; - aparitia unor hazarde naturale si antropice, inclusiv biologice;</p>
--	---	--	--

Infrastructura si mediu

Analiza SWOT:

Puncte tari	Puncte slabe	Oportunitati	Amenintari
<p>-existenta infrastructurii de apa si apa uzata (pana in prezent exista o retea de alimentare cu apa de 3 km lungime in satul Bradetu si o retea de colectare apa uzata de 0.5 km cu statie de epurare, tot in satul Bradetu; in</p>	<p>-lipsa de fonduri si surse de finantare suficiente pentru dezvoltarea si modernizarea infrastructurii;</p>	<p>-posibilitatea asigurarii unui transport modern -accesarea fondurilor structurale pentru retele de apa si canalizare in satele apartinatoare comunei Bradulet;</p>	<p>-schimbarile climatice; - riscurile de mediu: inundatii, alunecari de teren; eroziunea solului, seceta, cutremurele;</p>



**STRATEGIA LOCALA DE DEZVOLTARE DURABILĂ
2021-2027
COMUNA BRĂDULEȚ, JUDEȚUL ARGHEȘ**

<p>prezent se afla in curs de derulare proiectul de “Infiintare retea de alimentare cu apa in comuna Bradulet, judetul Arges”, proiect prin care se va realiza o retea de distributie a apei cu o lungime de cca.19 km);</p> <p>-existenta retelelor de telefonie mobila si retelei de telefonie fixa;</p> <p>-Comuna Bradulet este electrificata;</p> <p>-existenta infrastructurii stradale in comuna Bradulet;</p> <p>-existenta unui plan de management de gestionare a deseurilor la nivel judetean;</p> <p>- demararea programului de colectare selectiva a deseurilor;</p> <p>- suprafete mari ocupate cu vegetatie;</p> <p>-spatii verzi/locuitor mari;</p> <p>-retea hidrologica bogata;</p> <p>-eforturi ale autoritatilor locale de aplicare a legislatiei privind protectia mediului.</p>	<p>-lipsa sistemului centralizat de canalizare;</p> <p>- inexistenta retelei de distributie a gazelor naturale;</p> <p>-infrastructura stradala nu este modernizata si extinsa in totalitate;</p> <p>-colectarea neselectata a deseurilor, in vederea reciclarii, refolosirii, recuperarii sau valorificarii lor;</p> <p>-dotarea insuficienta cu mijloace tehnice si personal specializat pentru interventii in caz de situatii de urgenta;</p> <p>-neefectuarea de lucrari de stabilizare in zonele ce prezinta pericole de alunecari de teren;</p> <p>-lipsa promovarii voluntariatului referitor la protectia mediului inconjurator;</p>	<p>-amenajarea si regularizarea cursurilor si debitelor de apa;</p> <p>-introducerea retelei de distributie gaz metan;</p> <p>-modernizarea si reabilitarea drumurilor comunale prin asfaltare;</p> <p>-realizarea de alei pietonale in comuna;</p> <p>-inceperea sau extinderea lucrarilor de regularizarea a paraielor si torentilor de pe raza localitatii bradulet;</p> <p>- lucrari de modernizare si extindere a retelei de iluminat public in localitatile componente;</p> <p>- dotari pentru interventii in caz de situatii de urgenta;</p> <p>- implementarea unor mijloace de supraveghere a traficului;</p> <p>- atragerea de alte fonduri prin facilitati oferite potentialilor investitori;</p> <p>-dotari cu utilaje si echipamente pentru serviciul de gospodarie comunală si salubritate;</p>	<p>-defrisările necontrolate;</p> <p>-lipsa resurselor financiare, inclusiv pentru cofinantarea proiectelor europene pentru indeplinirea obiectivelor de investitii propuse;</p> <p>-cunostinte insuficiente legate de elaborarea si administrarea obiectivelor de investitie finantate din fondurile europene pentru proiecte de infrastructura si mediu;</p> <p>-lipsa informatiilor legate de normele europene de mediu in randul micilor intreprinzatori;</p> <p>- mentalitatea de indiferenta fata de protectia mediului;</p> <p>-cunostinte sumare legate de elaborarea si implementarea proiectelor finantate din Fonduri Structurale, Fonduri de Coeziune, FEADR si FEP;</p> <p>- instabilitatea legislatiei;</p>
---	--	---	---

Economia si mediul de afaceri

- crearea unei mediu diversificat, dinamic si capabil sa ofere posibilitatea de implinire profesionala si materiala a locuitorilor comunei ;
- economie generatoare de venit la bugetul local;
- crearea unei industrii nepoluante si durabile.



**STRATEGIA LOCALA DE DEZVOLTARE DURABILĂ
2021-2027
COMUNA BRĂDULEȚ, JUDEȚUL ARGHEȘ**

Comert si servicii

- diversificarea de servicii oferite catre cetatenii comunei, prin marirea numarului societatiilor comerciale;
- promovarea si sustinerea unor tehnici eficiente de marketing pentru atragerea turistilor in comuna.

Mediul de afaceri

- incurajarea cetatenilor prin actiuni de informare si formare profesionala in vederea deschiderii de pensiuni agroturistice si promovarea acestora.

Analiza SWOT:

Puncte tari	Puncte slabe	Oportunitati	Amenintari
-existenta in zona a unor investitii in domeniul forestier; -fond forestier bogat si personal calificat indomeniu; -deschiderea autoritatilor locale pentru dezvoltarea comunitatii de afaceri; -Traversarea comunei de rute de transport rutier: drumurile judetene; - Demararea unor proiecte de dezvoltare a infrastructurii rutiere si tehnico-edilitare; -existenta materiilor prime pentru industria alimentara; - existenta unor resurse naturale, spatii intinse de paduri si pasuni; - existenta potentialului pentru obtinerea de produse ecologice; - existenta terenurilor disponibile pentru dezvoltarea economica; - agricultura reprezinta o resursa importanta pentru economia locala; - existenta programelor de finantare; -comertul cu amanuntul de marfuri alimentare si nealimentare, cat si cu diverse produse agricole (cereale, legume, fructe etc.), animale si pasari vii, articole de uz casnic si gospodaresc, atat in cadrul targului saptamanal, cat si in	-accesul dificil al IMM -urilor si producatorilor agricoli la sursele de finantare; -dificultatea acapararii pietii de desfacere -insuficienta dezvoltare a parteneriatului public-privat; -posibilitate reduca de cofinantare de la bugetul local a proiectelor; -acces dificil la informatie in domeniul afacerilor -nr. scazut al intreprinzatorilor privati cu capital mare; -nr. scazut al unitatilor ce ofera servicii de cazare si masa; -infrastructura bancara si de asigurari slab dezvoltata; -potential economic slab promovat; -lipsa unor spatii adecvate pentru unitatile de prestari servicii ; -nivel redus de investitii in IMM-uri; -numar redus de IMM-uri/microintreprinderi de interes local; -slaba valorificare a resurselor naturale si a materiilor prime din mediul rural;	-Identificarea oportunitatilor de parteneriat public-privat in vederea demararii de activitati in domeniul industrial; -Informarea cetatenilor asupra programelor de finantare nerambursabila; -Construirea infrastructurii publice necesare desfasurarii activitatilor economice; - Organizarea de evenimente, in parteneriat cu AJOFM pentru promovarea culturii antreprenoriale in randul tinerilor; -Existenta resurselor locale, putin sau necorespunzator valorificate in prezent; -Cresterea capacitatii anteprenoriale in randul persoanelor cu initiativa; -Atragerea unor noi investitori prin facilitatile pe care administratia locala le pune la dispozitie; - Oportunitati de finantare a Uniunii Europene; -Dezvoltarea cooperarii locale;	-Instabilitatea legislativa; -Imbatranirea populatiei; -Migratia populatiei; - Interes redus al investitorilor pentru demararea de afaceri in comuna Braduleț, din cauza infrastructurii fizice de baza neadecvate, raportat la potentialul zonei; -Lipsa de receptivitate si flexibilitate a populatiei locale la cerintele pietei care determina decalaje economice mari, greu de recuperat; -Oferte de creditare greu accesibile (garantii mari); - Rata ridicata a dobanzii la credite; -Reducerea ponderii populatiei active ;



**STRATEGIA LOCALA DE DEZVOLTARE DURABILĂ
2021-2027
COMUNA BRĂDULEȚ, JUDEȚUL ARGHEȘ**

<p>cadrul unor magazine specializate, inclusiv de tip super - market;</p> <p>- pozitia in teritoriu si accesibilitatea catre orase importante reprezinta elemente favorabile pentru investitori;</p>	<p>-Lipsa unui sistem de sprijin pentru implementarea notiunilor de marketing;</p> <p>- Slaba implementare a sistemului de asigurare a calitatii productiei si produselor;</p> <p>- Slaba preocupare pentru introducerea noilor tehnologii si pentru activitatea de cercetare-dezvoltare;</p> <p>- Lipsa canalelor de colectare a produselor agricole;</p> <p>-Folosirea unor tehnologii vechi, cu productivitate si eficienta economica scazute;</p> <p>- Migratia populatiei tinere si adulte;</p> <p>- Lipsa locurilor de munca;</p> <p>- Nivel salarial scazut.</p>	<p>-Promovarea oportunitatilor de investitii in zona;</p> <p>-Cresterea competitivitatii sectorului IMM;</p> <p>-Posibilitatea accesarii creditelor cu dobanda subventionata pentru crearea de noi locuri de munca in mediul rural;</p> <p>-Programe guvernamentale in derulare de sustinere a sectorului IMM-uri;</p>	<p>-Scaderea continua a productiei prin scaderea productivitatii muncii;</p> <p>-Cresterea ponderii muncii la negru, cu efecte negative asupra pietei muncii, economiei locale si asistentei sociale in perspectiva;</p> <p>-Hazarde naturale ce se pot transforma in dezastre.</p>
--	---	--	---

Invatamant si educatie

- accesul neingradit de implinire individuala prin educatie;
- reabilitarea si modernizarea scolii si gradinitei din comuna;
- accesul la un sistem educational performant, flexibil si adaptat conditiilor din mediul rural;
- organizarea unei baze materiale capabile sa multumeasca nevoile legate de actul educational;
- amenajarea spatiilor de joaca si recreere pentru copiii comunei;
- amenajare unei baze sportive in comuna;
- orientarea si sprijinirea persoanelor tinere in domeniul formarii profesionale;
- crearea sanselor pentru reformarea profesionala a persoanelor adulte.

Analiza SWOT:

Puncte tari	Puncte slabe	Oportunitati	Amenintari
<p>-personalul didactic din scola si gradinita bine pregatit;</p> <p>-infrastructura de educatie, cultura si sport relativ buna;</p> <p>-evenimente locale multianuale organizate pe teritoriul comunei;</p>	<p>-lipsa de fonduri in domeniu ;</p> <p>-fluctuatia cadrelor didactice;</p> <p>-baza materiala insuficienta sau uzata fizic si depasita tehnic in unitatile de invatamant;</p> <p>-implicare reduca a cetatenilor la viata asociativa;</p> <p>-lipsa unor programe/activitati de</p>	<p>-modernizarea scolii si gradinitei din comuna;</p> <p>-dotarea cu mobiler nou a scolii si gradinitei;</p> <p>-posibilitatea asigurarii unei educatii moderne;</p> <p>-amenajare de parcuri de joaca pentru copii de la sate;</p> <p>-organizarea de concursuri cultural-educative pentru elevi si tineri;</p>	<p>-reducerea populatiei scolare din cauza declinului natalitatii;</p> <p>-posibilitatea degradarii cladirilor de invatamant daca nu se iau masurile cuvenite;</p> <p>-migrarea populatiei tinere spre alte zone;</p> <p>-populatie imbatranita;</p> <p>-scaderea numarului de copii scolari, una din cauze fiind provenienta</p>



**STRATEGIA LOCALA DE DEZVOLTARE DURABILĂ
2021-2027
COMUNA BRĂDULEȚ, JUDEȚUL ARGHEȘ**

	angrenare a comunitatii locale in rezolvarea unor probleme ale comunitatii si luarea deciziilor; -lipsa unor programe de reconversie profesionala a fortei de munca disponibilizata;	-posibilitatea accesarii de fonduri pentru dezvoltarea educatiei; -realizarea de investitii pentru desfasurarea activitatilor de educatie; -atragerea cetatenilor la viata asociativa prin participarea in luarea deciziilor la nivelul comunitatii;	lor din familii cu posibilitati materiale si intelectuale reduse; -tendinta de reducere a exigentei in procesul de evaluare didactica; -buget inca insuficient alocat invatamantului public generand fenomene de dotare materiala la limita necesarului unitatilor; -lipsa personalului calificat in accesarea de fonduri europene si nationale;
--	---	--	---

Resurse Umane

Populatia

- crearea conditiilor de viata atractive pentru tineri, atat pentru cei din localitate, cat si pentru cei din exteriorul comunei pentru atragerea acestora in localitate;
- crearea de conditii pentru familiile de tineri.

Piata muncii

- locuri de munca suficiente si in domenii variate de activitate pentru satisfacerea nevoilor de trai;
- posibilitatea de a urma cursuri de reconversie profesionala in domenii cautate pe piata fortei de munca.

Analiza SWOT:

Puncte tari	Puncte slabe	Oportunitati	Amenintari
-existenta de personal care s-a retras la tara dupa disponibilizarile masive din centrele industriale din judet; -tineri care doresc sa se perfectioneze in anumite domenii; -retea de invatamant scolar adaptata conditiilor zonei (invatamant gimnazial)	-disponibilitatea scazuta a locurilor de munca; -buget local cu resurse reduse - ponderea crescuta a populatiei inactiva; - imbatranirea populatiei (spor natural negativ si migrarea tinerilor spre centre urbane mari); -adaptarea mai lenta a populatiei mature si varstnice la schimbarile	-atragerea de programe cu finantare europeana pentru stimularea ocuparii fortei de munca; -organizarea si dezvoltarea unor programe de integrare pe piata muncii, reconversie profesionala, calificare, etc. -accesarea fondurilor europene pentru dezvoltarea profesionala a persoanelor active din localitate; -imbunatatirea si perfectionarea competentelor profesionale a	-imbatranirea populatiei; -scaderea numarului persoanelor calificate, prin iesirea acestora din viata activa; -cresterea somajului in randul absolventilor de liceu si a celor cu studii superioare; -migrarea fortei de munca; -amplificarea pregatirii teoretice a fortei de munca



**STRATEGIA LOCALA DE DEZVOLTARE DURABILĂ
2021-2027
COMUNA BRĂDULEȚ, JUDEȚUL ARGHEȘ**

-distributia echilibrata a populatiei dupa sexe; -forta de munca bine calificata si instruita	si provocarile lumii actuale, in general, si la fenomenul mobilitatii si reconversiei profesionale, in special; - migrarea persoanelor tinere spre mediul urban mare si strainatate, mai cu seama a celor cu pregatire profesionala inalta; - capacitatea financiara relativ scazuta a locuitorilor zonei.	persoanelor adulte care activeaza in domeniile agriculturii, silviculturii (inclusiv proprietarii de padure) si industriei agro-alimentare, prin cursuri derulate de beneficiari ai unor proiecte finantate prin pocu; calificarea/recalificarea, instruirea si perfectionarea persoanelor ocupate in agricultura de subzistenta; -monitorizarea starii ocupationale a populatiei.	in detrimentul aspectelor aplicative; -cresterea ponderii muncii "la negru", cu efecte negative asupra pietei muncii, economiei locale si asistentei sociale in perspectiva; -salarii neatractive -migratia fortei de munca calificata si mai ales inalt calificata catre alte localitati din judet, alte zone ale tarii si catre tarile membre UE
--	--	--	---

Turism

- utilizarea unor produse turistice variate cu oferte diversificate;
- sustinerea prin actiuni eficiente de promovare a evenimentelor locale;
- crearea de programe de pregatire pentru noi practicanti de agroturism;
- incurajarea cetatenilor prin actiuni de informare si formare profesionala in vederea deschiderii de pensiuni agroturistice si promovarea acestora;
- promovarea evenimentelor locale, prin actiuni eficiente de marketing .

Analiza SWOT:

Puncte tari	Puncte slabe	Oportunitati	Amenintari
-potential ridicat de dezvoltare a agroturismului si turismului rural; -zona turistica cu posibilitati de dezvoltare; -forma de relief corespunzatoare dezvoltarii agroturismului; -zona atractiva din punct de vedere turistic si peisagistic; -existenta unor unitati de cazare tip agropensiune turistica; -puncte de atractie si monumente istorice de	-acces greu la sursele de finantare. -numar redus de servicii turistice ce pot fi puse la dispozitia turistilor; -slaba promovare a patrimoniului cultural, peisagistic, a diverselor trasee turistice etc. ; -capacitate insuficienta de cazare pentru turisti -turismul lipseste aproape in totalitate. -publicitate insuficienta pentru promovarea rezervatiilor naturale. -numar mic de locuri de recreere, divertisment, de practicarea a diverselor sporturi in mediul rural in raport cu	-posibilitatea dezvoltarii rapide a sectorului turismului si agroturismului -construire de casute de vacanta in zonele de agrement ale comunei Braduleț; -zone cu potential turistic neexploatat pentru dezvoltarea agroturismului; -sprijinirea construirii infrastructurii aferente formelor asociative; -existenta agriculturii ecologice si a produselor traditionale ce pot fi valorificate prin activitatile de turism rural ca de exemplu agro-turismul;	-dezinteresul fata de aceste domenii duce la posibilitatea ca sa nu fie valorificate in totalitate -lipsa informatiilor privind obtinerea de fonduri europene in domeniul dezvoltarii turismului . -competitivitate cu alte localitati care detin potential turistic; -produse turistice neatractive; -infrastructura turistica neadecvata;



**STRATEGIA LOCALA DE DEZVOLTARE DURABILĂ
2021-2027
COMUNA BRĂDULEȚ, JUDEȚUL ARGHEȘ**

<p>arhitectura de interes national; -zona inclusa I rezervatie naturala;</p>	<p>potentialul turistic al zonei rurale; -drumuri nemodernizate in totalitate la sate. -lipsa publicitatii locurilor cu potential turistic mare. -construire de casute de vacanta in zonele de agrement a comunei Bradulet. -zone cu potential turistic neexploatat pentru dezvoltarea agroturismului . -sprijinirea construirii infrastructurii aferente formelor asociative;</p>	<p>-practicarea turismului sportiv (existenta traseelor turistice, montane, mountain-bike, culturale si istorice); - comuna dispune de un real potential prin turismul de tranzit si prin preluarea activitatii turistice a mun. Curtea de Arges; -accesarea fondurilor de investitii pentru dezvoltarea unor forme de turism recreational; -cresterea gradului de instruire in domeniul turistic din partea potentialilor investitori sau a viitorilor angajati.</p>	<p>-migrarea fortei de munca;</p>
--	--	---	-----------------------------------

Cultura si sport

- instruirea si transmiterea practicilor traditionale generatiilor viitoare;
- accesul transparent la sursele de informare traditionale si moderne;
- structura spatiilor destinate activitatilor socio-culturale in concordanta cu necesitatile si mijloacele moderne;
- reabilitarea si punerea in valoare a patrimoniului cultural din comuna;
- reabilitarea si modernizarea caminelor culturale.

Analiza SWOT:

Puncte tari	Puncte slabe	Oportunitati	Amenintari
<p>-organizarea unor evenimente specifice: targuri si nedei, sarbatorile comunei, etc. - organizarea Festivalului Cascavalului de Bradulet; -infrastructura de cultura relativ buna; -evenimente locale multianuale organizate pe teritoriul comunei;</p>	<p>-lipsa de fonduri in domeniu; -implicare redusa a cetatenilor la viata asociativa; -lipsa unor programe/ activitati de angrenare a comunitatii locale in rezolvarea unor probleme ale comunitatii si luarea deciziilor.</p>	<p>-amenajare de parcuri de joaca pentru copiii de la sate; -organizarea de intreceri sportive la nivel local; -organizarea de concursuri cultural-educative si sportive pentru elevi si tineri; -afirmarea tinerelor talente in diferite domenii artistice si sportive; -posibilitatea accesarii de fonduri pentru dezvoltarea culturii si sportului in comuna; -realizarea de investitii pentru desfasurarea activitatilor de cultura si sport; -atragerea cetatenilor la viata asociativa prin participarea in</p>	<p>-migrarea populatiei tinere spre alte zone; -populatie imbatranita; -scaderea numarului de copii scolari care practica sport, una din cauze fiind provenienta lor din familii cu posibilitati materiale si intelectuale reduse</p>



**STRATEGIA LOCALA DE DEZVOLTARE DURABILĂ
2021-2027
COMUNA BRĂDULEȚ, JUDEȚUL ARGHEȘ**

		luarea deciziilor la nivelul comunitatii, participarea la elaborarea unor politici de interes public; -elaborarea unui cadru organizat prin care cetatenii sa se implice in activitatile si rezolvarea problemelor de interes comunitar.	
--	--	---	--

Sanatate si asistenta sociala

- imbunatatirea serviciilor de asistenta medicala;
- modernizarea si dotarea corespunzatoare a dispensarului uman;
- acces permanent si prompt la servicii medicale de calitate;
- educarea populatiei cu privire la accesarea serviciilor de sanatate la o perioada regulata de timp pentru prevenirea situatiilor de urgenta prin sustinerea si promovarea modului de viata sanatos.
- dezvoltarea serviciilor de asistenta sociala pentru persoanele aflate in dificultate (minori, persoane varstnice, persoane cu dizabilitati);
- intarirea legaturilor dintre Administratia Publica Locala si societatea civila pentru rezolvarea problemelor de interes comunitar.

Analiza SWOT:

Puncte tari	Puncte slabe	Oportunitati	Amenintari
-existenta unui compartiment specializat si bine pregatit in cadrul Primariei; -existenta de personal care s-a retras la tara dupa disponibilizarile masive din centrele industriale din judet; -acordare alocatii de stat, indemnizatii crestere copil si diverse stimulente, conform legislatiei in vigoare; -tineri care doresc sa se perfectioneze in anumite domenii; -colaborare eficienta cu structurile judetene pentru problemele sociale	-lipsa programelor de integrare in societate a persoanelor cu dizabilitati; -indicator medic/locuitor necorespunzator; -societatea civila insuficient implicata in problemele de asistenta sociala; -buget local cu resurse reduse; -inexistenta unui serviciu social de ingrijire la domiciliu a persoanelor varstnice; -procent ridicat de persoane varstnice cu venituri reduse; -lipsa unor unitati care sa furnizeze servicii sociale (centre de reconversie profesionala, etc.); -buget redus, necesar domeniului de asistenta sociala;	-dezvoltarea unor programe de reintegrare sociala si asigurare unor resurse materiale persoanelor defavorizate; - campanii de constientizare a populatiei privind domeniul asistentei sociale; - posibilitatea accesarii de fonduri structural destinate dezvoltarii sectorului social prin Fondul Social European; -cadru legislativ care stimuleaza implicarea sectorului privat in furnizarea de servicii sociale; -promovarea unui stil de viata sanatos, a unei nutritii echilibrate, de combatere a consumului de tutun si alcool.	-migrarea tinerilor in alte zone/tari. -mortalitate sporita a varstnicilor; -lipsa personalului calificat in accesarea de fonduri europene si nationale;



**STRATEGIA LOCALA DE DEZVOLTARE DURABILĂ
2021-2027
COMUNA BRĂDULEȚ, JUDEȚUL ARGHEȘ**

Rezultatul analizei SWOT

Orice comuna trebuie sa asimileze si sa promoveze o viziune strategica in ceea ce priveste dezvoltarea sa in viitor.

Lipsa unei asemenea viziuni duce la o activitate administrativa haotica, in cadrul careia se pot rata oportunitati si se consuma irational resurse pretioase.

Experienta internationala a aratat ca proiectele si programele operationale functioneaza cel mai bine atunci cand fac parte dintr-un cadru coerent si cand exista o coordonare la nivel strategic.

Procesul de planificare strategica (PPS) a vizat definirea reperelor strategice de dezvoltare a comunitatii pe o perioada de 6 ani.

Etapele metodologice principale ale PPS au fost urmatoarele: realizarea unei analize preliminare, stabilirea viziunii asupra dezvoltarii strategice a comunitatii, analiza sectoriala a domeniilor strategice principale si articularea documentului strategic.

Principiile care au stat la baza PPS au fost asigurarea validitatii stiintifice, implicarea comunitatii, transparenta, obiectivitatea, coerenta si continuitatea demersului.

Pentru a da roade, planificarea strategica trebuie insotita de promovarea, la nivelul administratiei publice, a unui management strategic integrat, la toate nivelurile, capabil sa identifice si sa speculeze oportunitatile aparute in beneficiul comunitatii.

Analiza SWOT este o metodologie de analiza a unui proiect. Numele este descriptiv: Strengths (puncte tari), Weaknesses (puncte slabe), Opportunities (oportunitati), Threats (riscuri).

Pentru a avea certitudine ca politicile si programele existente corespund necesitatilor de dezvoltare a comunei Bradulet, in cadrul limitarilor impuse de resursele locale disponibile si pentru accesarea fondurilor prin care Uniunea Europeana sustine politica de dezvoltare regionala a fost impusa elaborarea strategiei de dezvoltare locala pentru perioada 2021-2027.

Punctele forte si cele slabe sunt legate de comuna si de strategiile acesteia, dar si de modul cum se compara cu concurenta.

Oportunitatile si amenintarile au venit dinspre mediul de piata si din partea concurentei; acesti factori, de regula, nu au niciun control asupra zonei, in general.

Analiza SWOT ia in considerare organizarea asezarii, performantele acesteia, produsele cheie si pietele strategice.

Analiza SWOT permite concentrarea atentiei asupra zonelor cheie si realizarea de prezumtii (presupuneri) in zonele asupra carora exista cunostinte mai putin detaliate. In urma acestei analize se poate decide daca zona isi poate indeplini planul si in ce conditii.

Unele "oportunitati" si "amenintari" pot aparea din "punctele tari" si "punctele slabe" ale comunei. Amenintarile pot fi concrete sau potentiale.

Intrebări cheie care îndrumă analiza strategică:



**STRATEGIA LOCALA DE DEZVOLTARE DURABILĂ
2021-2027
COMUNA BRĂDULEȚ, JUDEȚUL ARGHEȘ**

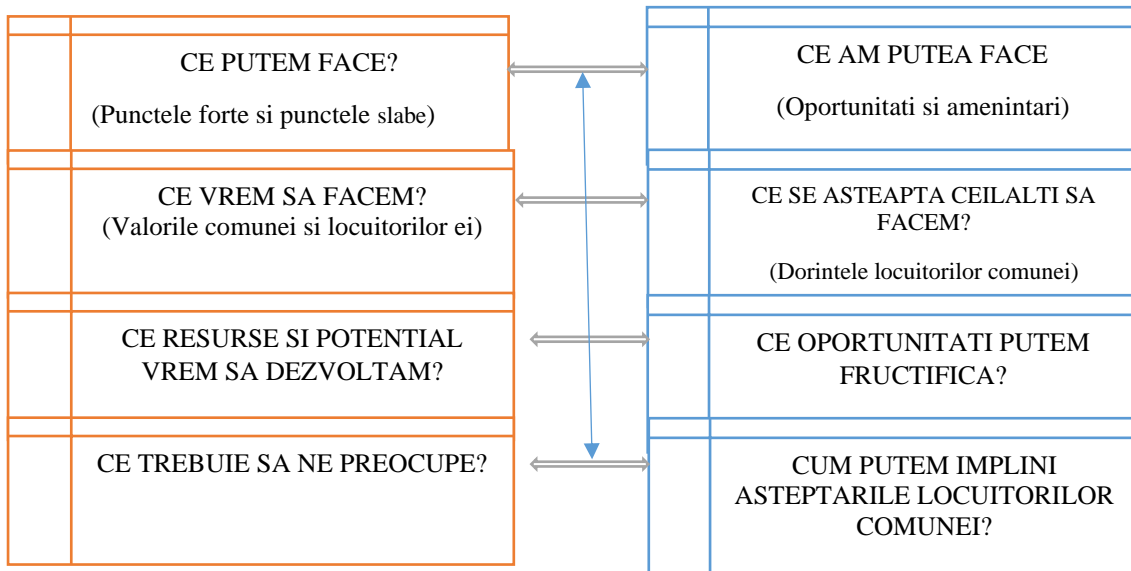

In urma analizei SWOT s-au identificat patru principii prioritare care au stat la baza elaborarii strategiei in vederea dezvoltarii durabile, si anume:



Figura 17. Principii prioritare ale SLDD Braduleț

In urma analizei SWOT au fost identificate la nivelul comunei Braduleț o serie de aspecte pozitive (puncte tari) ce fac din aceasta localitate un punct de atractivitate și de influență pentru localitățile din jur. In acest sens, amintim existența unei firme din industria prelucrării laptelui, prezenta Spitalului de Recuperare Bradet, a unor pensiuni, ce atrag personal și din localitățile învecinate, care fac să existe un anumit specific din punct de vedere economic.

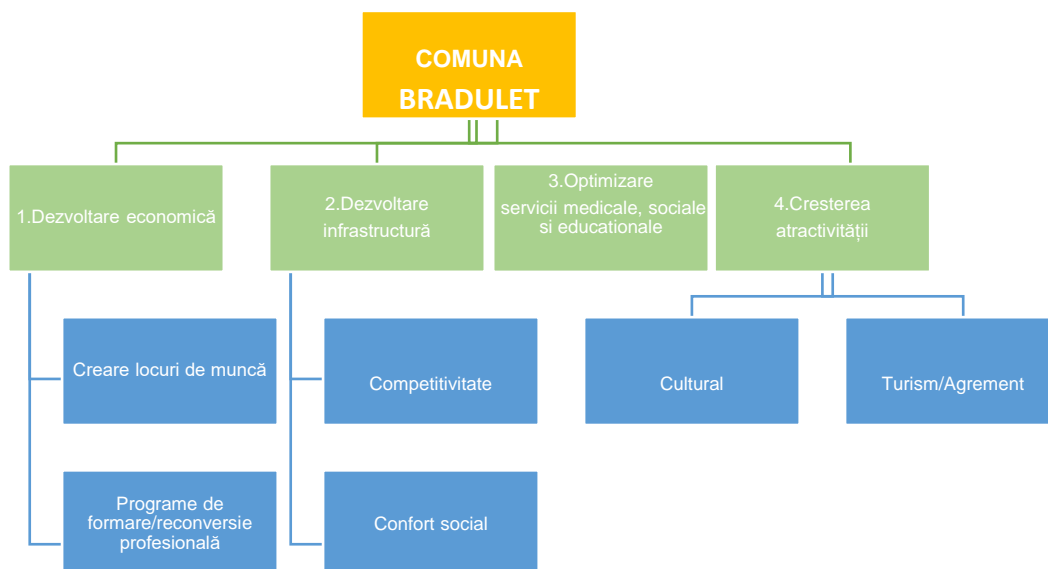

**STRATEGIA LOCALA DE DEZVOLTARE DURABILĂ
2021-2027
COMUNA BRĂDULEȚ, JUDEȚUL ARGHEȘ**

Populația activă ocupată în domeniul secundar și terțiar reprezintă un procent important din populația activă la nivelul orașului. În același timp, localitatea Braduleț are și un anumit specific administrativ. În componența comunei sunt 9 localități componente. Unele dintre aceste localități au un aspect de așezare rurală, cu drumuri neasfaltate, fără apă, fără canalizare, unde activitățile de bază sunt cele ale agriculturii de semisubzistență, localități unde se resimte și o îmbătrânire accentuată a populației.

Un aspect negativ, întâlnit de altfel în toată România, constă în scăderea accentuată a populației la nivelul localității. Acest lucru poate deveni dramatic în următoarele decenii pentru viabilitatea localității. O populație în continuă scădere și din ce în ce mai îmbătrânită reprezintă o populație neviabilă care nu poate să se dezvolte economic, social și cultural, ci poate doar să fie susținută financiar de la bugetul local sau central.

Sectorul primar (agricultura) are un specific zootehnic și parțial pomicol, însă majoritatea exploatațiilor agricole sunt foarte mici, ceea ce demonstrează practicarea unei agriculturi de subzistență, fărâmițarea terenurilor fiind o altă mare problemă a acestui sector. Localitatea beneficiază de suprafețe întinse de terenuri agricole predominant fanetele și pășuni (aproximativ 78 % din suprafața agricolă a comunei este reprezentată de fanete - 1440 ha și pășuni - 512 ha, existând și livezi/pepiniere pomicole - 378 ha (aproximativ 15 % din suprafața agricolă a comunei - 2510 ha).

În vederea elaborării „Strategiei de dezvoltare locală” pentru perioada 2021-2027 trebuie să existe în atenția conducerii Primăriei comunei Braduleț și a Consiliului Local Braduleț mai multe direcții prioritare:

➤ Infrastructura.

Infrastructura de bază (infrastructura de drumuri, alimentare cu apă, canalizare și iluminat public) trebuie în permanență întreținută, dar este necesară și realizarea unor investiții de modernizare și extinderea acesteia. Asfaltarea drumurilor, modernizarea și extinderea sistemului de alimentare cu apă și de canalizare, trebuie să reprezinte o preocupare permanentă a administrației locale. De asemenea, realizarea rețelei de distribuție a gazelor naturale în comuna Braduleț trebuie să fie o prioritate a administrației locale, obiectivul preconizat fiind realizarea unei investiții durabile, care să fie integrată în infrastructura existentă și corelată cu investițiile viitoare, în vederea conformării cu cerințele legislative în vigoare, pentru diminuarea efectelor poluării aerului și creșterea eficienței energetice (beneficiile rezultate din reducerea emisiilor de dioxid de carbon generate de implementarea proiectului de investiții se bazează pe ipoteza diminuirii arderii de masă lemnoasă pentru încălzirea locuințelor, pe măsura racordării consumatorilor estimați la rețeaua de gaze naturale).

➤ Un alt domeniu prioritar este legat de dezvoltarea serviciilor medicale, sociale și educaționale. În acest sens, administrația locală trebuie să fie preocupată pentru modernizarea continuă a serviciilor medicale din comuna, prin modernizarea și dotarea infrastructurii existente. Serviciile sociale de bază trebuie dezvoltate pentru categoriile cele mai vulnerabile. Serviciile educaționale la nivelul prescolarilor și școlărilor trebuie îmbunătățite în permanență prin implicarea cadrelor didactice în programe specifice, prin accesarea de fonduri și investiții europene. Totodată, sunt necesare programe



**STRATEGIA LOCALA DE DEZVOLTARE DURABILĂ
2021-2027
COMUNA BRĂDULEȚ, JUDEȚUL ARGHEȘ**

de educatie a adultilor, programe de formare si reconversie profesionala, aspecte ce pot fi coordonate de catre administratia locala.

➤ **Componenta economica.**

Are nevoie de facilitati si informatii pentru atragerea de investitori si crearea de noi locuri de munca. Sectorul primar (agricultura) poate fi revigorat prin atragerea de finantari europene si nationale. In acest sens, administratia locala se poate preocupa mai mult pentru informarea cetatenilor despre oportunitatile de finantare din acest domeniu de activitate. Sectorul secundar si cel tertiar pot beneficia la randul lor de astfel de fonduri de dezvoltare, inclusiv prin fonduri europene, administratia locala putand fi implicata mai mult prin diminuarea unor taxe, facilitati legate de asigurarea utilitatilor, etc.

➤ Un al patrulea domeniu prioritar il reprezinta cultura, turismul, programele si spatiile de recreere. Baza culturala este poate insuficient dezvoltata, existand inca camine culturale care nu au rol de catalizator cultural in localitatile componente. Chiar daca edificiile existente (Caminul Cultural Bradet, Caminul Cultural Braduleț, Caminul Cultural Galesu, Biblioteca comuna Braduleț, Biblioteca Galesu) sunt dotate corespunzator, exista in continuare un potential de crestere a activitatii culturale si impermanentizarea unor programe culturale si educationale. De asemenea, proiectele de implicare comunitara a tinerilor ar trebui sa reprezinte o preocupare permanenta a administratiei locale.

8.2.3 Viziunea strategiei locale

Viziunea strategiei stabileste cu claritate alternativele de dezvoltare ale comunei Braduleț pentru perioada 2021-2027 si constituie diferenta dintre ceea ce reprezinta astazi si ceea ce trebuie sa devina localitatea in urmatorii 7 ani. In viziunea reprezentantilor autoritatii publice locale, comuna Braduleț va deveni pana in anul 2027, o localitate mult mai prospera, cu o economie durabila aflata in dezvoltare si care va tinde spre imbunatatirea continua a calitatii vietii locuitorilor, spre gestionarea și utilizarea eficienta a resurselor, pentru o valorificare a potentialului economiei de inovare ecologica si sociala, astfel incat sa se asigure prosperitatea, protectia mediului si coeziunea sociala, devenind principalul centru rural din zona din punct de vedere social si economic.

Obiectivul general al Strategiei de Dezvoltare Locala este: dezvoltarea durabila a comunei Braduleț prin cresterea competitivitatii economiei locale, diversificarea activitatilor economice si atractivitatea socio-culturala a localitatii.

Pentru atingerea obiectivului general este nevoie de impartirea acestuia in obiective specific care sa duca la :

- imbunatatirea conditiilor de viata ale populatiei localitatii prin asigurarea accesului la utilitatile de baza, dezvoltarea infrastructurii de transport si crearea de noi locuri de munca;
- va realizarea cresterii economice prin atragerea de noi investitori in agricultura, industrie, servicii, prin oferirea de consultanta orientata catre toate categoriile de populatie si



**STRATEGIA LOCALA DE DEZVOLTARE DURABILĂ
2021-2027
COMUNA BRĂDULEȚ, JUDEȚUL ARGHEȘ**

intreprinzatori, prin atragerea de fonduri nerambursabile, prin creșterea gradului de pregătire a resurselor umane din comuna;

- oportunitati pentru interventia sectorului privat in operatiunile localitatii, fie sub forma investitiilor directe in proiecte izolate, fie sub forma parteneriatelor sau consultarilor permanente intre parteneri;
- sprijin in acceptarea transformarilor din invatamantul local si va mentinerea calitatii actului didactic si a conditiilor de derulare a acestuia, prevenirea si combaterea abandonului.
- imbunatatirea accesului la bunastare al grupurilor dezavantajate, precum si garantarea protectiei factorilor de mediu si utilizarea eficienta a resurselor naturale locale.

OBIECTIVELE STRATEGICE GENERALE

Principalele obiective strategice globale ale comunei Braduleț constau in:

1. Garantarea accesului neingradit al populatiei si al consumatorilor economici la infrastructura (apa, canalizare, gaze naturale, cai de transport, telefonie, internet, etc.);
2. Protejarea mediului prin conformarea progresiva cu standardele de mediu din Uniunea Europeana in acord cu termenele de conformare asumate de tara noastra;
3. Directionarea localitatatii spre dezvoltare economica cu scopul de a crea mai multe locuri de munca;
4. Dezvoltarea unui proces comun de organizare pentru a stabili prioritatile comunei, strategia si actiunile sale;
5. Optimizarea sistemului de sanatate si protectie sociala;
6. Reabilitarea si modernizarea institutiilor publice conform standardelor europene;
7. Masuri pentru excluderile sociale, a inlaturarii dezechilibrelor sociale si cresterea ratei de ocupare prin crearea de noi oportunitati investitionale;
8. Asigurarea conditiilor pentru crearea unor activitati rentabile in agricultura, industrie, servicii, turism.

Realizarea obiectivelor strategice globale se intemeiaza pe aplicarea unui management care sa conduca la dezvoltare durabila. Politicile, planificarea strategica, precum si realizarea programelor si proiectelor se vor face cu respectarea urmatoarelor principii:

- dezvoltarea durabila, astfel incat pe termen lung sa se produca schimbari majore de cultura si atitudine in ceea ce priveste utilizarea resurselor de catre populatie si operatorii de piata;
- intarirea capacitatii institutionale: prin management eficient, definirea serviciilor publice in raport cu resursele financiare actuale, cu obiectivele dezvoltarii durabile, precum si cu cerintele populatiei;
- realizarea programelor si proiectelor prin parteneriat public-privat;
- realizarea acelor programe si proiecte pe care sectorul privat nu le poate realiza;
- integrarea politicilor atat pe orizontala, pentru a se realiza un efect sinergic simultan intre sectoare, cat si pe verticala, avand in vedere corelarea si integrarea politicilor de dezvoltare a comunei cu politicile de dezvoltare ale judetului si ale regiunii din care face parte;



**STRATEGIA LOCALA DE DEZVOLTARE DURABILĂ
2021-2027
COMUNA BRĂDULEȚ, JUDEȚUL ARGHEȘ**

- managementul resurselor, ce presupune integrarea fluxurilor de resurse energetice, materiale, financiare si umane intr-un ciclu natural;
- utilizarea mecanismelor de piata pentru a atinge tinta durabilitatii, functionarea utilitatilor publice in sistem de piata, evaluarea investitiilor dupa criterii de mediu, luarea in considerare a problemelor de mediu la intocmirea bugetului local;
- design-ul durabil arhitectonic in temeiul caruia se stabilesc reguli privitoare la materialele de constructii, design-ul unei cladiri, bioclimatul, densitatea cladirilor intr-un areal, orientarea spatiala a cladirilor, microclimat, eficienta energetica;
- fixarea regulilor de utilizare rationala a terenurilor pentru toate proiectele de dezvoltare in baza planului de urbanism general, ca instrument de planificare spatiala;
- analiza capacitatii tehnice de executie;
- evaluarea eficientei utilizarii resurselor financiare si umane;
- evaluarea viabilitatii financiare a unui program sau proiect prin prisma veniturilor fiscale obtinute;
- identificarea nevoilor comunitatii locale si a prioritatilor acesteia;
- corespondenta intre lansarea unui program sau proiect si nevoile comunitatii;
- evaluarea nevoilor comunitatii sarace si a capacitatii administratiei locale de a asigura accesul acestora la serviciile publice de baza;
- protectia mediului;
- realizarea unui program sau proiect in parteneriat cu sectorul privat, ori realizarea unui program sau proiect de catre sectorul privat, pentru a transfera costurile unei investitii, daca exista oportunitatea de a obtine profituri viitoare;
- asigurarea publicitatii informatiilor cu impact in investitii (informatii topografice, informatii statistice privind economia locala si regionala, regulamentul de urbanism, planul de urbanism general si planurile de urbanism zonal).

8.2.4 Obiectivele generale

- Obiectivul general al comunei Braduleț in domeniul agriculturii este:

Dezvoltarea unei agriculturi moderne, aliniata principiilor economiei de piata ce va genera cresterea nivelului de trai.

- Obiectivul general in domeniul industriei este:

Infiintarea si dezvoltarea acelor ramuri industriale care sa valorifice durabil resursele naturale si umane existente in comunitate, sa realizeze acea competitivitate necesara pentru o dezvoltare durabila, pe termen mediu si lung, in concordanta cu strategiile de mediu, cele privind energia si schimbarile climatice.

- Obiectivul general in domeniul mediului este:

Implementarea si promovarea masurilor de mediu in comunitate.



**STRATEGIA LOCALA DE DEZVOLTARE DURABILĂ
2021-2027
COMUNA BRĂDULEȚ, JUDEȚUL ARGHEȘ**

- Obiectivul general in domeniul sanatatii si serviciilor sociale este:
Cresterea calitatii vietii si a starii de sanatate a populatiei.

- Obiectivul general in domeniul amenajarii teritoriului si infrastructura este:
Utilizarea optima a teritoriului comunei si imbunatatirea infrastructurii de transport, extinderea retelelor de utilitati actuale, imbunatatirea calitatii apei si epurarea apelor uzate, introducerea retelei de gaze naturale.

- Obiectivul general in domeniul administratiei publice este:
Intarirea capacitatii administrative.

- Obiectivul general in domeniul educatiei este:
Dezvoltarea resurselor umane si imbunatatirea infrastructurii educationale, dar și asigurarea accesului la diferite forme de educatie a populatiei.

- Obiectivul general pentru domeniul cultura, sport, agrement este:
Crearea unui mediu placut, sanatos și sustenabil pentru generatiile prezente și viitoare, asigurand standarde ridicate de protectie și management al spatiilor verzi, utilizarea eficienta a energiei și apei, utilizarea infrastructurii culturale si sportive, dezvoltarea de programe culturale, sportive si de timp liber.

- Obiectivul general in domeniul turismului este:
Dezvoltarea , valorificarea si promovarea potentialului turistic, agroturistic si ecoturistic local.

- Obiectivul general in domeniul altor activitati tertiare este:
Promovarea si dezvoltarea serviciilor conexe cum ar fi serviciile legate de existenta infrastructurii comerciale, etc.

8.2.5 Prioritatile de dezvoltare locala

Obiective specifice pe termen mediu si lung

I Populatia

a) Demografie:

- conditii de viata atractive pentru tineri, atat pentru cei din localitate, cat si pentru cei din exterior (care ar dori sa se stabileasca in localitate);
- conditii si facilitati pentru familiile tinere cu copii.

b) Servicii medicale si sociale:

- acces facil la servicii sociale si medicale de calitate, prompte si suficiente;
- populatie educata privind starea generala de sanatate si modalitatile de a duce o viata sanatoasa;
- eliminarea factorilor de risc privind calitatea vietii.



**STRATEGIA LOCALA DE DEZVOLTARE DURABILĂ
2021-2027
COMUNA BRĂDULEȚ, JUDEȚUL ARGHEȘ**

c) Forta de munca activa:

- locuri de munca in domenii variate de activitate, cu venituri indostulatoare pentru satisfacerea nevoilor de trai;
- posibilitatea de a urma cursuri de reconversie profesionala in domenii cautate pe piata muncii.

d) Educatia:

- posibilitatea neingradita de implinire individuala prin educatie;
- acces la un sistem educational performant, flexibil si adaptat conditiilor din mediul rural;
- infrastructura si baza materiala suficienta si capabila sa satisfaca nevoile legate de actul educational;
- posibilitatea de formare continua pentru adulti;
- practicarea de sporturi individuale si de masa, cu baze materiale corespunzatoare.

e) Cultura:

- practici traditionale revitalizate, usor de transmis generatiilor viitoare;
- activitati traditionale puse in valoare;
- acces facil la surse de informatie traditionale sau moderne;
- infrastructura corespunzatoare cerintelor unei societati moderne.

II Infrastructura

a) Dotari edilitare:

- dotari edilitare functionale si capabile sa deserveasca cetatenii localitatii in conditii civilizate;
- dotari edilitare extinse pentru diversificarea serviciilor publice arondate spatiului rural.

b) Transporturi:

- retea de drumuri functionala si optimizata care sa deserveasca nevoile curente ale locuitorilor si activitatilor economice fara sa afecteze starea mediului inconjurator;

c) Infrastructura de apa, apa uzata si epurare:

- sistem de furnizare a apei curente si de canalizare, capabile sa deserveasca locuitorii comunei;
- populatie informata asupra riscurilor cauzate de deversarea apelor uzate in locuri neamenajate, asupra utilizarii durabile a resurselor de apa si a prevenirii poluarii mediului inconjurator;

III Economia

a) Agricultura:

- practici de agricultura durabila, adaptate conditiilor climaterice si solului din spatiul local;
- activitati agricole diversificate si generatoare de venit la bugetul local;
- asocierea producatorilor;
- imbunatatirea practicilor agricole;
- politici de marketing eficiente;
- utilizarea eficienta a fondurilor de dezvoltare rurala.

b) Industria:

- activitati industriale pliate pe specificul local;



- valorificarea resurselor naturale locale;
 - valorificarea potentialului uman;
 - imbunatatirea practicilor de mediu in domeniul industrial;
 - imbunatatirea productivitatii muncii;
 - promovarea eficienta a produselor si practicilor industriale;
 - accesarea de fonduri europene.
- c) Comertul, turismul si alte servicii:
- utilizarea eficienta a traditiilor si resurselor locale;
 - diversificarea serviciilor;
 - politici eficiente de marketing;
 - diversificarea produselor turistice.

IV Mediul inconjurator

Degradarea solului, a aerului si a apei:

- promovarea practicilor de agricultura ecologica;
- realizarea unor cursuri de educatie ecologica;
- decolmatarea cursurilor de apa si curatarea domeniului public;
- montarea de cosuri de gunoi pe domeniul public;
- regularizarea paraielor si a torentilor de pe teritoriul localitatii, prin consolidarea malurilor, construirea de podete si a altor lucrari hidrotehnice necesare;
- impadurirea suprafetelor degradate.

8.2.6. ZONE SPECIFICE DE INTERVENTIE

Atingerea progresiva a tintelor pe termen mediu si scurt presupune realizarea unui Plan de Actiune Locala. Acest plan este un document elaborat ca o necesitate in vederea implementarii Strategiei de Dezvoltare Locala a comunei Braduleț pentru perioada 2021-2027. Planul de actiune contine asumarea sarcinilor, calendarul desfasurarii actiunilor, resursele financiare, materiale si umane alocate, monitorizarea si evaluarea actiunilor intreprinse.

Planul de actiune este procesul participativ de dezvoltare a unui plan relativ scurt, care utilizeaza resurse disponibile pentru a atinge obiective limitate, de obicei intr-o zona bine definita. Planul de actiune va fi revizuit periodic, astfel incat obiectivele fixate sa tina cont de evolutia economica la nivel national, starea economiei la nivel regional si local, precum si de opiniile comunitatii locale cu privire la implementarea lui.

Planul de actiune pentru implementarea Strategiei Locale de Dezvoltare a comunei Braduleț, reprezinta un pachet de masuri si proiecte necesare schimbarii comunitatii locale pentru atingerea unor parametrii specifici societatii moderne, astfel ca durabilitatea dezvoltarii sa devina punctul forte al acesteia.

Rolul Planului de Actiune il reprezinta prezentarea principalelor masuri si proiecte necesare fazei de planificare si implementare a dezvoltarii economico - sociale, astfel incat procesul sa poata fi evaluat continuu prin indicatorii selectionati ca relevanti pentru comuna Braduleț.



**STRATEGIA LOCALA DE DEZVOLTARE DURABILĂ
2021-2027
COMUNA BRĂDULEȚ, JUDEȚUL ARGHEȘ**

Necesitatea unui plan de acțiune este dată de amploarea și complexitatea acțiunilor care trebuie executate pentru atingerea obiectivelor strategice definite. În timp, pentru a realiza un management unitar sunt necesare 3 faze distincte, astfel încât procesele necesare atingerii obiectivelor să poată fi bine coordonate:

- a. Planul de dezvoltare (planificarea activităților)
- b. Planul de executare (implementarea activităților)
- c. Planul de monitorizare (evaluarea activităților).

Pentru a avea o dezvoltare încheiată, suportul necesar trebuie să fie asigurat de către:

- Administratia Locala - prin Institutia Primariei și Consiliul Local, care trebuie să-și replanifice dezvoltarea instituțională pentru acordarea unui suport logistic complex necesar planului de acțiune;
- Comunitatea Locala - cetățenii și organizațiile, actorii principali ai dezvoltării locale, prin atitudine și participare activă;
- Mediul de afaceri - firme și instituții finanțatoare, ca suport financiar și logistic (informații și tehnologii moderne).

Planul Local de Acțiune, prezintă principalele măsuri și proiecte necesare fazei de planificare și implementare a dezvoltării durabile, astfel: în procesul de dezvoltare să poată fi evaluat continuu complexitatea factorilor sociali, economici, de mediu și tehnologici prin indicatorii de dezvoltare durabilă selecționați ca relevanți pentru comuna Brăduleț. Utilitatea unui plan de acțiune este dată de amploarea și complexitatea acțiunilor ce trebuie executate pentru atingerea obiectivelor strategice definite în Strategia de Dezvoltare Durabilă a comunei.

Principalele funcții de implementare a strategiei de dezvoltare locală sunt:

1. Funcția de previziune - cuprinde activități care privesc:

- realizarea obiectivelor cuprinse în strategia de dezvoltare locală cu alocarea resurselor și mijloacelor de realizare pe anii 2021 - 2027;
- întocmirea planurilor anuale prin preluarea obiectivelor din strategia de dezvoltare și realizarea acestora care au un grad ridicat de certitudine;
- elaborarea de proiecte de finanțare, studii de fezabilitate, planuri de afaceri, studii de marketing, analize cost-beneficiu care să fundamenteze modalitățile și mijloacele necesare pentru realizarea obiectivelor propuse.

2. Funcția de organizare - cuprinde procesele de management, de grupare de atribuții și responsabilități, delegare de competențe cuprinse în strategia de dezvoltare ierarhizate astfel:

- persoane individuale, agenți economici, grupuri și comitete, primarie, comisii de specialitate din consiliul local.

3. Funcția de coordonare - cuprinde activitățile prin care se armonizează hotărârile, deciziile și acțiunile persoanelor implicate în structura de implementare a strategiei de dezvoltare în cadrul funcțiilor de mai sus (previziune și organizare).



**STRATEGIA LOCALA DE DEZVOLTARE DURABILĂ
2021-2027
COMUNA BRĂDULEȚ, JUDEȚUL ARGHEȘ**

4. **Funcția de antrenare**- cuprinde acțiunile de implicare și motivare a cetățenilor, a structurilor constituite și a grupurilor de interese pentru implementarea obiectivelor din strategia de dezvoltare locală.

5. **Funcția de control și evaluare** - cuprinde activitățile prin care performanțele obținute sunt măsurate și comparate cu obiectivele stabilite inițial în vederea gradului de avansare a programului pentru a se elimina rămășițele în urmă. Se vor determina cauzele care determină abateri de la planificare și se stabilesc măsuri pentru corectarea abaterilor și pentru continuarea aplicării strategiei de dezvoltare locală.

În vederea implementării Strategiei de Dezvoltare Locală, Primăria comunei Brăduleț, ca autoritate publică locală, trebuie să-și întărească capacitatea instituțională la toate nivelurile de decizie și execuție, aceasta presupune atragerea și furnizarea de resurse financiare suficiente și mobilizarea resurselor umane, identificarea celor mai eficiente mecanisme de comunicare, dar și analiza cadrului administrativ de alocare a responsabilităților. Pentru a putea fi rezolvate problemele curente, dar și cele ce pot apărea în viitor, administrația publică locală trebuie să adopte un management eficient.

Materializarea capacității instituționale este un proces de durată în care administrația publică trebuie să acționeze pentru schimbarea radicală a atitudinii funcționarului public față de accesul cetățenilor la activitatea administrației. Administrația publică locală, fiind o interferență între cetățean și instituțiile statului, trebuie să dezvolte un sistem de administrare bazat pe promovarea autonomiei locale și să realizeze consolidarea cadrului instituțional. În acest sens, autoritatea publică locală va realiza o dezvoltare durabilă a comunității prin unirea eforturilor tuturor cetățenilor, va dezvolta infrastructura comunitară, va ajusta cheltuielile bugetare la posibilitățile reale ale veniturilor la bugetul local.

Eficiențizarea gestionării mijloacelor publice se va realiza prin stoparea creșterii volumului de cheltuieli, sporirea responsabilităților persoanelor cu funcții de răspundere, se vor organiza licitații de cumpărare pentru achiziția de bunuri, lucrări și servicii pentru necesitățile urgente ale instituției publice.

Consolidarea bugetului local și a finanțelor publice se va realiza prin asigurarea surselor financiare, vor fi întreprinse măsuri concrete pentru acumularea veniturilor proprii, vor fi accesate fonduri naționale și europene, se va susține antreprenoriatul local. Dezvoltarea capacității administrației locale va putea fi realizată și prin stabilirea unor parteneriate cu organizațiile neguvernamentale ce își desfășoară activitatea în folosul cetățeanului, dar și cu sectorul economic în cadrul unor proiecte sociale, culturale, de mediu, de tineret.

Consolidarea managementului administrației publice locale constă în:

- dezvoltarea managementului resurselor umane prin pregătirea continuă a funcționarilor publici;
- dezvoltarea nivelului de pregătire profesională prin identificarea unui sistem de training adecvat, identificarea necesităților și oportunităților de instruire, corelarea necesităților cu potențialul uman;



**STRATEGIA LOCALA DE DEZVOLTARE DURABILĂ
2021-2027
COMUNA BRĂDULEȚ, JUDEȚUL ARGHEȘ**

- utilizarea eficientă a resurselor umane prin identificarea regulamentului de organizare și funcționare a personalului și a regulamentului de ordine interioară, unde personalul angajat lucrează în domenii bine definite;
- creșterea responsabilității și a independenței profesionale prin responsabilizarea funcționarilor publici, conștientizarea importanței activității fiecărui angajat, transparența funcționării sistemului în condiții de eficiență și competitivitate;
- eficientizarea raportului dintre cetățean și administrația locală prin orientarea în folosul cetățeanului a serviciului public, prin eliminarea sau atenuarea blocajelor birocratice, prin participarea cetățeanului la luarea deciziilor, prin implementarea unor indicatori de calitate.

9. ESTIMAREA NECESARULUI DE FINANȚARE

Pentru a fi atinse obiectivele propuse prin Strategia de Dezvoltare Locală se urmărește atragerea de fonduri europene și naționale (inclusiv private) într-un procent cât mai mare și micșorarea fondurilor provenite de la bugetul de stat. Un subiect foarte dezbătut în ultimii ani în legătura cu fondurile europene se referă la capacitatea de absorbție.

S-au făcut analize în această direcție, încercându-se să se măsoare capacitatea de absorbție și să se compare cu gradul de absorbție al altor state. Unul dintre studiile realizate arată că există trei factori care influențează în mod decisiv capacitatea de absorbție: situația macroeconomică, situația cofinanțării, capacitatea administrativă.

Etapile în accesarea fondurilor europene sunt:

- elaborarea strategiei de dezvoltare a județului/localității, identificarea și prioritizarea proiectelor;
- consultarea comunității pe parcursul acestui proces;
- dezvoltarea proiectului în parteneriat sau cu resurse proprii;
- găsirea unei surse de finanțare;
- completarea și depunerea dosarului de finanțare;
- evaluarea și selecția proiectului depus;
- semnarea contractului de finanțare;
- implementarea proiectului;
- evaluarea și auditarea proiectului.

În cazul proiectelor de infrastructură, care implică o documentație laborioasă, odată identificat un proiect, pentru dezvoltarea acestuia se parcurg următorii pași:

- realizarea unui studiu de fezabilitate ;
- elaborarea caietului de sarcini pentru realizarea studiului de fezabilitate;
- atribuirea contractului pentru realizarea studiului de fezabilitate;
- elaborarea studiului de fezabilitate, inclusiv analiza cost-beneficiu;
- elaborarea bugetului;
- elaborarea studiului de impact asupra mediului de către o firmă de specialitate, dacă este cazul;
- aprobarea studiului de fezabilitate;



**STRATEGIA LOCALA DE DEZVOLTARE DURABILĂ
2021-2027
COMUNA BRĂDULEȚ, JUDEȚUL ARGHEȘ**

- elaborarea cererii de finanțare pe baza studiilor efectuate de către o firmă de consultanță sau cu resurse proprii, dacă este cazul;
- elaborarea altor documente, dacă este cazul (strategie de marketing, strategie de vizitare, matricea cadrului logic etc.);
- completarea dosarului proiectului cu celelalte documente solicitate care tin de beneficiar;
- depunerea proiectului.
- Principalele etape în verificarea, evaluarea și selecția proiectelor sunt:
- verificarea conformității administrative;
- verificarea eligibilității (solicitantului, proiectului);
- evaluarea tehnică și financiară.

Atât cofinanțarea proiectelor, cât și realizarea proiectelor tehnice, a studiilor de fezabilitate, întocmirea documentației trebuie susținute din fondurile rezultate de la bugetul local. Se va acorda o atenție deosebită și întocmirii documentelor referitoare la aspectele financiare ale proiectului prezentate prin intermediul studiilor de fezabilitate și proiectelor tehnice. Un aspect foarte important al oricărui proiect îl reprezintă modul de satisfacere a nevoilor comunității locale. Volumul cheltuielilor trebuie previzionat cu atenție și monitorizat pe tot parcursul derulării proiectului.

Cheltuielile, care urmează să se efectueze în vederea realizării proiectului, nu vor avea o structură omogenă și, din acest motiv, trebuie să se facă distincția între diferitele destinații ale resurselor de care dispune bugetul local. O primă distincție importantă este cea dintre cheltuielile inițiale - care vor fi efectuate pentru a pune în mișcare noul proiect - și cele aferente realizării efective a proiectului. Primele trebuie efectuate de regulă o singură dată, în perioada inițială. Cea de-a doua categorie de cheltuieli va avea un nivel mai stabil în timp, dar este și mai îndepărtată în timp față de momentul întocmirii studiului de fezabilitate și/sau proiectului tehnic. Este foarte important să existe un grafic al celor două categorii de cheltuieli și să se determine cu precizie momentul în care proiectul să se realizeze.

Structura veniturilor și a cheltuielilor bugetelor locale evidențiază gradul de autonomie a administrației locale față de bugetul județului sau bugetul central și legăturile existente între diferitele administrații teritoriale; fluxurile formării veniturilor și efectuării cheltuielilor administrațiilor locale; modalitatea de finanțare a cheltuielilor pe destinații și de acoperire a deficitelor.

Structura veniturilor și a cheltuielilor bugetelor locale este comună cu cea a bugetului de stat (central) și se prezintă astfel:

VENITURI

- veniturile proprii ale bugetelor locale sunt reglementate prin legea privind finanțele publice și legea privind finanțele publice locale și cuprind: impozitele, taxele și varsămintele de venituri cuvenite de la agenți economici și instituții publice de importanță locală; impozitele și taxele locale (de la populație sau de la persoanele juridice).
- venituri atribuite, în care intra sumele defalcate din anumite venituri cuvenite, potrivit legii, bugetului de stat.



**STRATEGIA LOCALA DE DEZVOLTARE DURABILĂ
2021-2027
COMUNA BRĂDULEȚ, JUDEȚUL ARGHEȘ**

- transferuri acordate de la bugetul de stat pentru finantarea unor obiective de interes national, dar care sunt organizate si controlate eficient de catre organele locale.
- imprumuturile contractate pe piata financiara interna sau externa, fie direct, in numele organelor administratiei publice locale, fie garantate de catre guvern.

CHELTUIELI

- autoritatile executive (serviciile publice generale);
- invatamant, sanatate, cultura si religie, asistenta sociala, ajutoare si indemnizatii ;
- servicii, dezvoltare publica si locuinte;
- transporturi, agricultura, alte actiuni economice ;
- alte actiuni;
- fondul pentru garantarea imprumuturilor externe, plata dobanzilor si a comisioanelor aferente;
- plati de dobanzi si comisioane ;
- rambursari de imprumuturi ;
- fonduri de rezerva;
- cheltuieli cu destinatie speciala .

Planificarea strategica din punct de vedere financiar este greu de realizat din cauza schimbarilor legislatiei. Din aceeași cauza, bugetul local pe următorii 7 ani nu se poate exprima exact. Estimarea va reprezenta necesitățile financiare ale comunei Braduleț în perioada 2021-2027 și va cuprinde totodată o serie de previziuni cu privire la investițiile care vor fi realizate în această perioadă. De asemenea, estimarea va fi corelată cu volumul fondurilor efectiv utilizate în comuna în scopul susținerii unor investiții similare în perioada 2014-2020.

În fiecare an, previziunea bugetară se va revizui în funcție de bugetul din anul precedent, în funcție de alocările bugetare de la nivelul județului, în funcție de accesarea fondurilor comunitare previzionate și executate și va fi distribuit, de asemenea, pe domenii prioritare și de interes pentru dezvoltarea comunității locale, lucru asumat și prin Hotărârea Consiliului Local.

10. INDICATORI DE REALIZARE A OBIECTIVELOR DIN STRATEGIA DE DEZVOLTARE LOCALA

Atingerea obiectivelor strategice din Strategia de Dezvoltare Locala a comunei Braduleț pentru perioada 2021-2027 se va face prin:

- elaborarea unor planuri anuale de actiune locala, ce se vor aproba in cadrul Consiliului Local Braduleț;
- identificarea, selectarea si implementarea proiectelor strategice de la nivelul comunei, in vederea gasirii celor mai bune solutii de atingere a obiectivelor si prioritatilor propuse;
- monitorizarea si evaluarea implementarii proiectelor strategice.



**STRATEGIA LOCALA DE DEZVOLTARE DURABILĂ
2021-2027
COMUNA BRĂDULEȚ, JUDEȚUL ARGHEȘ**

Obiectivul General al Strategiei de Dezvoltare Locala este: Dezvoltarea durabila a comunei Bradulet prin cresterea competitivitatii economiei locale, diversificarea activitatilor economice si atractivitatea socio-culturala a localitatii.

Indicatorii de realizare a obiectivului general sunt:

- aducerea infrastructurii la nivel european;
- educarea si formarea resurselor umane;
- sprijinirea mediului de afaceri;
- incurajarea si promovarea antreprenoriatului;
- dezvoltarea ecoturismului si agroturismului local;
- incurajarea dezvoltarii activitatilor non-agricole;
- consolidarea fermelor de subzistenta si dezvoltarea lor;
- cresterea numarului de locuri de munca si a veniturilor salariale;
- stoparea sau limitarea depopularii prin migratia populatiei;
- diversificarea serviciilor pentru populatie;
- incurajarea si sprijinirea tinerilor pentru intemeierea unei familii;
- motivarea tinerilor de a se stabili in localitate.

Indicatorii de realizare a obiectivelor strategice pe domenii sunt:

➤ **Domeniul agricultura.**

Scopul interventiei este acela de a contribui la dezvoltarea unei agriculturi competitive, durabile, bazata pe initiativa privata, pentru a proteja patrimoniul natural al localitatii. Acest lucru se poate realiza prin:

- modernizarea instalatiilor agricole;
- sprijinirea fermelor agricole de semi-subzistenta;
- sprijin pentru crearea si dezvoltarea de micro-intreprinderi;
- diversificarea productiei, ajustarea profilului, nivelului si calitatii productiei la cerintele pietei, inclusiv a celei ecologice;
- politici de marketing eficiente in domeniul agriculturii;
- activitati agricole diversificate si generatoare de venit la bugetul local;
- imbunatatirea veniturilor intreprinderilor sprijinite prin cresterea valorii adaugate a produselor agricole;
- incurajarea infiintarii grupurilor de producatori din sectorul agricol si silvic in vederea obtinerii de produse de calitate care indeplinesc standardele comunitare, prin aplicarea unor tehnologii de productie unitare;
- studiu privind potentialul de dezvoltare agricol, forestier si de agroturism al comunei Bradulet;
- impadurirea terenurilor neproductive;
- dezvoltarea pomiculturii si valorificarea florei spontane;
- promovarea initiativelor de dezvoltare locala;
- dezvoltarea activitatilor de consultanta agricola;



**STRATEGIA LOCALA DE DEZVOLTARE DURABILĂ
2021-2027
COMUNA BRĂDULEȚ, JUDEȚUL ARGHEȘ**

- dezvoltarea prestatorilor de servicii în agricultură;
- îmbunătățirea potențialului genetic al animalelor;
- dezvoltarea și încurajarea agriculturii ecologice;
- menținerea și conservarea calitatii solului;
- conservarea și ameliorarea biodiversității fondului forestier.

➤ **Domeniul infrastructura (de transport și de utilități)**

Scopul intervenției este de a dezvolta calitatea infrastructurii de transport sau de utilități prin:

- extinderea alimentării cu apă potabilă;
- modernizarea și reabilitarea drumurilor și strazilor din comună;
- extinderea trotuarelor și aleilor pietonale;
- construcția de poduri și podete peste paraie și torenți;
- extindere rețea canalizare;
- realizarea stației de epurare a apelor uzate menajere;
- realizarea studiului de fezabilitate privind distribuția de gaz metan
- elaborarea proiectului tehnic de execuție și execuția rețelei de distribuție a gazelor naturale;
- reabilitarea și extinderea rețelei de iluminat public prin folosirea de surse de iluminat ecologice și cu consum redus de energie;
- extinderea sistemului de supraveghere video;
- zonarea funcțională a teritoriului comunei în acord cu tendințele de dezvoltare a acestuia;
- reabilitarea și modernizarea rețelelor de utilități existente;
- îmbunătățirea infrastructurii de transport astfel încât să fie reduse influențele negative asupra mediului și confortului populației;
- clarificarea aspectelor de proprietate și domeniialitate asupra teritoriului comunei;
- îmbunătățirea parametrilor curentului electric.

➤ **Domeniul mediu înconjurător**

Scopul intervenției este de a îmbunătăți calitatea mediului înconjurător prin creșterea eficienței colectării deșeurilor menajere și industriale, protejarea comunității de riscurile unor hazarde naturale, creșterea gradului de informare, educare și conștientizare a cetățenilor privind importanța calității mediului. Aceste aspecte pot fi atinse prin:

- lucrări de regularizare a cursurilor de apă de pe teritoriul comunei Brăduleț;
- dotări cu utilaje și echipamente pentru serviciul de gospodărire comună;
- limitarea schimbărilor climatice și a costurilor și efectelor sale negative pentru mediu;
- minimizarea impactului infrastructurii de transport asupra economiei, societății și mediului;
- promovarea modelelor de producție și consum durabile;
- evitarea supraexploatarea resurselor naturale;
- dezvoltarea de măsuri care să încurajeze prevenirea generării de deșuri ;
- creșterea ratei de reciclare și îmbunătățirea calității materialelor reciclate;
- promovarea valorificării deșeurilor din ambalaje;



➤ **Domeniul economie si mediul de afaceri**

Scopul interventiei este acela de a contribui la dezvoltarea economica a comunei Braduleț prin crearea conditiilor aparitiei unui mediu de afaceri prosper, bazat pe competitie, pe dezvoltarea nevoilor de afaceri locale, pe valorificarea resurselor naturale si umane locale. Acest aspect poate fi atins prin:

- infiintarea unei piete agroalimentare;
- dezvoltarea unor activitati industriale bazate pe resursele natural locale;
- informarea cetatenilor cu privire la oportunitatile de finantare nerambursabile;
- mentinerea investitiilor actuale, sprijinirea si atragerea de noi investitii, in principal cele ce utilizeaza capacitati de productie nepoluante;
- promovarea bunurilor si serviciilor locale;
- alte activitati specifice.

➤ **Domeniul educatiei, cultura si sport**

Scopul interventiei este acela de a contribui la cresterea atractivitatii sociale si culturale a comunei Braduleț, atat pentru locuitorii acestuia, in special pentru tineri, cat si pentru locuitorii comunitatilor vecine si nu numai. Un aspect esential este acela de a valorifica baza materiala existenta, prin implicarea cadrelor didactice, a parintilor si a altor persoane interesate. Aceste aspecte pot fi atinse prin:

- modernizarea, reabilitarea si dotarea scolii si gradinitei din comuna;
- amenajarea, intretinerea si modernizarea locului de joaca pentru copii;
- reabilitarea bisericilor, monumentelor isorice si a cladirilor de patrimoniu;
- sprijinirea proiectelor educative si a tuturor formelor de creativitate scolara;
- modernizarea, reabilitarea si dotarea tuturor asezamintelor culturale;
- crearea conditiilor pentru existenta unor programe culturale permanente in cadrul caselor de cultura;
- incurajarea utilizarii tehnologiei informatiei de cati mai multi locuitori;
- initierea si dezvoltarea unor programe de formare continua a cadrelor didactice, a parintilor si a adultilor;
- incurajarea unei mentalitati antreprenoriale, in special in randul tinerilor;
- mentinerea in stare optima a exponatelor si stabilirea unor programe clare, cu ordine de prioritati, pentru lucrarile necesare de intretinere si restaurare;
- includerea muzeelor si colectiilor in ansambluri culturale care sa constituie poli de atractie pentru vizitatori si dezvoltarea infrastructurii aferente;
- adoptarea unor masuri suplimentare pentru asigurarea integritatii si securitatii fizice a bunurilor culturale muzeale impotriva distrugerii sau deteriorarii si a altor factori de risc naturali sau antropici;
- dezvoltarea infrastructurii pentru practicarea sportului si organizarea de competitii sportive;
- valorificarea resurselor naturale pentru crearea infrastructurii de agrement;



➤ **Domeniul social si resurse umane**

Scopul acestei interventii este de a contribui la dezvoltarea resurselor umane ale comunei Braduleț prin incurajarea formarii profesionale in sprijinul cresterii economice si dezvoltarii societatii bazate pe cunoastere, conectarea invatarii pe tot parcursul vietii cu piata muncii; cresterea calitatii vietii persoanelor marginalizate social sau aflate in stare de vulnerabilitate prin implementarea unor proiecte intr-un cadru partenerial eficient administratie publica - societate civila. Aceste aspecte pot fi atinse prin:

- masuri active de ocupare a fortei de munca;
- imbunatatirea si perfectionarea competentelor profesionale a persoanelor adulte care activeaza in domeniile agriculturii, silviculturii (inclusiv proprietari de padure) si industriei agro-alimentare;
- prevenirea cresterii numarului de persoane implicate in agricultura de semi-subzistenta;
- calificarea si recalificarea, instruirea si perfectionarea persoanelor ocupate in agricultura de subzistenta;
- dezvoltarea capacitatii serviciului de asistenta sociala - primaria comunei Braduleț.

➤ **Domeniul turism**

Scopul interventiei este acela de a contribui la o mai buna valorificare a potentialului turistic natural si antropic, la dezvoltarea serviciilor turistice si agroturistice, la valorificarea unor oportunitati de finantare in acest domeniu. Aceste aspecte pot fi atinse prin:

- includerea muzeelor si colectiilor in ansambluri culturale care sa constituie poli de atractie pentru vizitatori si dezvoltarea infrastructurii aferente;
- adoptarea unor masuri suplimentare pentru asigurarea integritatii si securitatii fizice a bunurilor culturale muzeale impotriva furtului, distrugerii sau deteriorarii si altor factori de risc naturali sau antropici;
- valorificarea resurselor naturale pentru crearea infrastructurii de agrement, introducerea obiectivelor turistice importante din comunitate intr-un circuit alaturi de obiectivele din comunele invecinate;
- crearea, dezvoltarea, modernizarea infrastructurii de turism pentru dezvoltarea durabila a resurselor naturale pentru cresterea calitatii serviciilor de turism;
- valorificarea oportunitatilor de finantare in turismul ecologic si agroturism.

➤ **Domeniul administratiei publice**

Scopul interventiei este acela de a contribui la o mai buna valorificare a resurselor umane angajate in sectorul administratiei, transparenta serviciilor oferite si a deciziilor adoptate, servirea prompta a cetateanului, imbunatatirea relatiei intre functionarul public si cetatean. Aceste aspecte pot fi atinse prin:

- îmbunatatirea capacitatii administrative;
- îmbunatatirea relatiei cu cetatenii și mediul de afaceri;
- introducerea de noi instrumente si tehnologii;



**STRATEGIA LOCALA DE DEZVOLTARE DURABILĂ
2021-2027
COMUNA BRĂDULEȚ, JUDEȚUL ARGHEȘ**

- reactualizarea planului urbanistic general;
- îmbunătățirea calitatii și furnizării de servicii;
- îmbunătățirea sistemelor de raportare a performanței;
- îmbunătățirea eficacității organizatorice;
- îmbunătățirea capacității de absorbție a fondurilor de dezvoltare;
- instruirea personalului din administrație;
- stabilirea procedurilor de recrutare, gestiune și formare a funcționarilor publici prin norme și reguli care pot fi puse efectiv în aplicare;
- ameliorarea imaginii administrației publice prin creșterea transparenței actului administrativ;
- dotări pentru intervenții în caz de situații de urgență;
- dotări ale administrației locale;
- sistem informatic integrat de colectare a taxelor și impozitelor (inclusiv on-line de la cetățeni).

11. SISTEMUL DE IMPLEMENTARE

Implementarea Strategiei Locale de Dezvoltare Durabilă a comunei Braduleț depinde de capacitatea administrației locale de a atrage fondurile europene și naționale în exercitiul bugetar 2021-2027, pentru a putea fi finanțate acțiunile și proiectele selectate. Absorbția acestor fonduri depinde, pe de o parte, de eligibilitatea acțiunilor, iar pe de altă parte, de capacitatea instituțională a administrației locale de a iniția proiecte, dar și de a lucra în parteneriat cu mediul de afaceri și societatea civilă, pentru atingerea obiectivelor strategice.

Strategia Locală de Dezvoltare Durabilă a comunei Braduleț 2021-2027 reprezintă un document legal de lucru al Consiliului Local Braduleț. Documentul are un caracter normativ și prospectiv și este supus la o permanentă reevaluare și optimizare a opțiunilor de dezvoltare a comunității pentru a fi în concordanță cu realitățile economice și sociale.

Procesul de implementare va cuprinde următoarele activități:

- elaborarea planurilor anuale de acțiune, și aprobarea acestor planuri prin Hotărâre de Consiliul Local;
- identificarea, selectarea și dezvoltarea proiectelor strategice de la nivelul localității (fise de proiecte identificate, analiză și corelarea proiectelor identificate în raport cu obiectivele sectoriale și strategice, precum și cu dezvoltarea teritorială, impactul estimat al proiectului local), în vederea identificării celor mai bune soluții pentru atingerea obiectivelor și priorităților locale propuse;
- urmărirea calendarului de implementare a proiectelor strategice;
- implementarea prin realizarea acțiunilor, activităților, măsurilor și proiectelor concrete de dezvoltare;
- monitorizarea progreselor realizate;
- evaluarea implementării prin analiza indicatorilor prevăzuți în strategie;
- -analiza impactului prin care se apreciază dacă proiectul răspunde politicilor formulate și cum influențează criteriile de performanță privind dezvoltarea eficientă a comunei.



**STRATEGIA LOCALA DE DEZVOLTARE DURABILĂ
2021-2027
COMUNA BRĂDULEȚ, JUDEȚUL ARGHEȘ**

Planificarea acțiunilor și monitorizarea trebuie să fie realizate anual, prin prezentarea în cadrul consiliului local a progreselor înregistrate și a problemelor întâmpinate. Aceasta monitorizare anuală va avea în vedere proiectele strategice implementate sau în implementare ori care urmează să fie implementate la nivel local și efectele pe care le produc la nivelul comunei Braduleț.

Odată aprobată în ședința de consiliu, strategia exprimă opțiunea Consiliului Local Braduleț de a aborda integrat fenomenul economic, social și de protecție a mediului și de a se deschide spre parteneriatul constant cu societatea civilă și cu comunitatea mediului economic.

Implementarea Strategiei Locale de Dezvoltare Durabilă este un proces complex, care necesită un management și control adecvat, realizat de o structură organizatorică, un proces unitar de implementare și evaluare a rezultatelor obținute.

Pentru a implementa Strategia, se va constitui un Grup de Acțiune ale cărei funcții constau în:

- urmărirea și conducerea procesului de implementare;
- analizarea și aprobarea planurilor anuale de implementare;
- propuneri de completare periodică a strategiei;
- analizează și aprobă bugetul anual de implementare.

Etapă de implementare, monitorizare și control reprezintă etapa de realizare a proiectelor, a programelor și politicilor prevăzute de strategie, de recoltare și raportare a informațiilor asupra desfășurării proiectelor și asupra succesului și impactului acestora la dezvoltarea comunei.

12. PARTENERIATUL

SLDD a comunei Braduleț s-a realizat cu implicarea directă a locuitorilor comunității locale, ținându-se cont de nevoile și problemele cetățenilor. Viziunea locuitorilor este în spiritul dezvoltării zonei din punct de vedere economic și social, printr-o mai bună valorificare a resurselor locale materiale și umane, atragerea de investiții și investitori, atragerea de finanțări europene și valorificarea oportunităților de finanțare, protejându-se mediul inconjurator și păstrându-se tradițiile, dar și obiceiurile locale.

Strategia de dezvoltare locală va fi pusă în aplicare prin intermediul unui parteneriat larg la nivel local care va cuprinde reprezentanții tuturor grupurilor de interese și inițiative vizate de strategie prin obiectivele, direcțiile și acțiunile de dezvoltare.

Principiul parteneriatului presupune, pe lângă implicarea directă a comunității, prin cunoștințe, experiență, proiecte proprii și participarea la consultările publice pe care autoritatea publică locală le va organiza atât în contextual implementării strategiei, cât și în cel al aplicării legislației privind transparența decizională în administrație și impactul proiectelor asupra mediului.

În ceea ce privește implementarea strategiei printr-un parteneriat colaborativ și eficient, este necesară continuarea eforturilor de implicare coerentă a comunității în proiectele relevante și stimularea contribuțiilor cetățenilor, grupurilor și organizațiilor la atingerea viziunii și obiectivelor de dezvoltare locală.

Amploarea, caracteristicile și multidisciplinaritatea acțiunilor și proiectelor concrete de implementare sunt cele care dictează componenta parteneriatului:



**STRATEGIA LOCALA DE DEZVOLTARE DURABILĂ
2021-2027
COMUNA BRĂDULEȚ, JUDEȚUL ARGES**

- autoritatea publica locala, respectiv consiliul local si primarul;
- institutii publice, cum ar fi Agentia pentru Ocuparea Fortei de Munca si Directia Generala de Asistenta Sociala de la nivelul judetului, Consiliul Judetean Arges;
- institutii de invatamant, cu precadere preuniversitare;
- operatorii de utilitati;
- reprezentantii bancilor si investitorilor
- asociatii patronale, syndicate
- reprezentantii cetatenilor
- organizatii civice din diverse domenii
- mass-media locala/judeteana
- reprezentantii cultelor.

Primaria va incuraja ca reprezentarea in parteneriat sa respecte egalitatea de sanse. Din cauza slabei reprezentari la nivel local a unor organizatii sau institutii cu specializari relevante si de mare importanta pentru implementarea cu succes a strategiei, se recomanda invitarea unor agentii guvernamentale sau neguvernamentale in Parteneriatul local, fie pe baze permanente, fie ocazional, la dezbaterile pe profil.

Astfel, se recomanda invitarea Agentiei pentru Dezvoltare Regionala, a Camerei de Comert, Agentiei pentru Protectia Mediului si a altor institutii. Aceasta structura numeroasa va fi incurajata sa preia strategia ca pe un ghid propriu de dezvoltare, iar Primaria va face eforturile necesare pentru coagularea intr-o entitate care sa participe pro-activ la implementare.

Strategia va putea fi consultata de orice cetatean, exemplare ale strategiei fiind disponibile la sediul Primariei.

13. MONITORIZAREA SI EVALUAREA STRATEGIEI LOCALE DE DEZVOLTARE DURABILA

Scopul monitorizarii si evaluarii implementarii SLDD este:

- evaluarea atingerii obiectivelor in timp util si in bugetul local;
- constatarea daca proiectele implementate sunt durabile;
- succesul realizarii Strategiei depinde, in mare masura, de participarea tuturor locuitorilor la procesul de implementare si monitorizare a acesteia.

In procesul implementarii prezentei Strategii vor fi implicati mai multi actori, fiecare respectand responsabilitati bine determinate, indeplinind rolul de implementator sau de control al proiectelor planificate.

In plan institutional, principalii actori ai implementarii strategiei vor fi:

- administratia publica locala - Primarul, Consiliul Local, Primaria;
- agentii economici;
- investitorii;
- societatea civila.



**STRATEGIA LOCALA DE DEZVOLTARE DURABILĂ
2021-2027
COMUNA BRĂDULEȚ, JUDEȚUL ARGHEȘ**

Performanța implementării strategiei va fi evaluată pe baza unor rapoarte strategice, elaborate de Unitatea Administrativ Teritorială Braduleț. În elaborarea raportului strategic se va avea în vedere includerea de date relevante pentru evaluarea eficacității și eficienței măsurilor aplicate. Aceste rapoarte strategice vor fi realizate în 2022, 2025 și 2027, fiind prezentate în cadrul ședințelor de Consiliu Local și date publicității.

În cadrul rapoartelor vor fi evidențiate situația și evoluția socio-economică la nivel local; realizările, problemele și perspectivele în ceea ce privește implementarea strategiei; propunerile de modificare, completările și adaptările strategiei la noile realități sociale și economice. Rapoartele vor sintetiza evoluțiile relevante în implementarea strategiei, deficiențele și întârzierile constatate, recomandările privind ajustarea strategiei și a planurilor anuale de acțiune, fiind supuse aprobării Consiliului Local Braduleț.

Evaluarea finală a implementării SLDD Braduleț 2021-2027 va urmări modul de folosire a resurselor financiare și umane; realizarea indicatorilor propuși; eficiența intervențiilor. Vor fi evidențiate factorii de succes și de eșec, dar și sustenabilitatea rezultatelor și impactul strategiei.

14. PLANUL DE ACȚIUNE - PORTOFOLIUL DE PROIECTE PENTRU PERIOADA 2021-2027

În continuare sunt prezentate FISELE PROIECTELOR IDENTIFICATE PENTRU PERIOADA 2021-2027 PE SECTOARE DE ACTIVITATE (proiectele considerate prioritare pe baza criteriilor descrise anterior).

INFRASTRUCTURA ȘI TRANSPORT

1.	REABILITAREA ȘI MODERNIZAREA DRUMURILOR DIN COMUNA BRADULEȚ
2.	REALIZAREA DE ALEI PIETONALE, TROTUARE ȘI PISTE DE BICICLETA ÎN COMUNA BRADULEȚ
3.	EXTINDEREA ȘI MODERNIZAREA REȚELEI DE ALIMENTARE CU APA ÎN COMUNA BRADULEȚ
4.	INIȚIĂRE REȚEA ALIMENTARE CU GAZE NATURALE
5.	EXTINDEREA ȘI MODERNIZAREA REȚELEI DE CANALIZARE ÎN COMUNA BRADULEȚ
6.	EXTINDEREA REȚELEI DE ILUMINAT PUBLIC ÎN COMUNA BRADULEȚ
7.	EXTINDEREA SISTEMULUI DE SUPRAVEGHERE VIDEO A TRAFICULUI RUTIER ȘI PIETONAL ÎN COMUNA BRADULEȚ
8.	AMENAJAREA DE SPAȚII DE PARCARE, ÎN SPECIAL ÎN APROPIEREA SPITALULUI BRADULEȚ ȘI BLOC BRADULEȚ



**STRATEGIA LOCALA DE DEZVOLTARE DURABILĂ
2021-2027
COMUNA BRĂDULEȚ, JUDEȚUL ARGHEȘ**

1.REABILITAREA SI MODERNIZAREA DRUMURILOR DIN COMUNA BRADULET				
SOLICITANT	PRIMARIA COMUNEI BRADULET, CL BRADULET			
VALOARE PROIECT	-			
STADIU PROIECT	IDEE	SF	PT DE	EXECUTIE
	DA			
SURSA DE FINANTARE	Fonduri comunitare ;Buget de stat ;Buget local; Alte surse			
	FINANTARE/ COFINANTARE			
FONDUL DE FINANTARE SAU A.M.	P.O. TRANSPORT; PNS PAC post 2020;			
	MINISTERUL TRANSPORTURILOR, MINISTERUL DEZVOLTARII, LUCRARILOR PUBLICE SI ADMINISTRATIEI, MINISTERUL AGRICULTURII SI DEZVOLTARII RURALE			
OBIECTIV GENERAL	Imbunatatirea accesibilitatii comunei, satelor si modernizarea infrastructurii de transport			
REZULTATE ASTEPTATE	O retea de drumuri moderna care permite libera deplasare a localnicilor si a turistilor. Rezultatul va fi, in consecinta, o populatie locala multumita, formarea unei imagini atractive a localitatii, cresterea numarului de turisti si sporirea numarului de investitori. Fluidizarea transportului de marfa si de pasageri; etc.			
GRUPUL TINTA	Comunitatea locala, turistii care sosesc in vizita si potentialii investitori. Participanti la traficul.			

2.REALIZAREA DE ALEI PIETONALE, TROTUARE SI PISTE DE BICICLETA DE IN COMUNA BRADULET				
SOLICITANT	PRIMARIA COMUNEI BRADULET, CL BRADULET			
VALOARE PROIECT	-			
STADIU PROIECT	IDEE	SF	PT DE	EXECUTIE
	DA			
SURSA DE FINANTARE	Fonduri comunitare; Buget de stat ; Buget local; Alte surse			
	FINANTARE/ COFINANTARE			
FONDUL DE FINANTARE SAU A.M.	PODD; PNS			
	MINISTERUL DEZVOLTARII, LUCRARILOR PUBLICE SI ADMINISTRATIEI, MINISTERUL AGRICULTURII SI DEZVOLTARII RURALE			
OBIECTIV GENERAL	Cresterea calitatii vietii prin asigurarea unei infrastructuri pietonale moderne.			
REZULTATE ASTEPTATE	Realizare de investitii destinate siguratei rutiere pentru pietoni si biciclisti, inclusiv semnalizare verticala pentru trecerea de pietoni cu alimentare fotovoltaica in comuna Braduleț			
GRUPUL TINTA	Comunitatea locala si turistii care sosesc in vizita			



**STRATEGIA LOCALA DE DEZVOLTARE DURABILĂ
2021-2027
COMUNA BRĂDULEȚ, JUDEȚUL ARGHEȘ**

3. EXTINDEREA SI MODERNIZAREA RETELEI DE ALIMENTARE CU APA IN COMUNA BRADULET				
SOLICITANT	PRIMARIA COMUNEI BRADULET, CL BRADULET			
VALOARE PROIECT	-			
STADIU PROIECT	IDEE	SF	PT DE	EXECUTIE
	DA			
SURSA DE FINANTARE	Fonduri comunitare ;Buget de stat ;Buget local; Alte surse			
	FINANTARE/ COFINANTARE			
FONDUL DE FINANTARE SAU A.M.	PODD; POR; PNS; PNRR;CNI			
	MINISTERUL DEZVOLTARII, LUCRARILOR PUBLICE SI ADMINISTRATIEI, MINISTERUL AGRICULTURII SI DEZVOLTARII RURALE CONSILIUL JUDETEAN ARGES			
OBIECTIV GENERAL	Extinderea si modernizarea retelei de alimentare cu apa are ca obiectiv atat realizarea unei solutii alternative de alimentare cu apa, cat si cresterea calitatii vietii pentru locuitorii comunei Bradulet, acoperirea necesarului de apa, utilizarea eficienta a resurselor de apa, asigurarea calitatii corespunzatoare a apei potabile.			
REZULTATE ASTEPTATE	Asigurarea unei cantitati suficiente de apa pentru populatie si agenti economici; asigurarea unei calitati certificate a apei in comuna Bradulet.			
GRUPUL TINTA	Locuitorii din zona; Potentiali investitori; Agenti economici din zona; Institutiile publice.			

4. INFIINTARE REȚEA ALIMENTARE CU GAZE NATURALE				
SOLICITANT	PRIMARIA COMUNEI BRADULET, CL BRADULET			
VALOARE PROIECT	-			
STADIU PROIECT	IDEE	SF	PT DE	EXECUTIE
	DA			
SURSA DE FINANTARE	Fonduri comunitare ;Buget de stat ;Buget local; Alte surse			
	FINANTARE/ COFINANTARE			
FONDUL DE FINANTARE SAU A.M.	PODD; POR; PNS; PNRR; CNI; PNDL 3			
	MINISTERUL INVESTITIILOR SI PROIECTELOR EUROPENE, MINISTERUL MEDIULUI, MINISTERUL DEZVOLTARII, LUCRARILOR PUBLICE SI ADMINISTRATIEI, MINISTERUL AGRICULTURII SI DEZVOLTARII RURALE, CJ ARGES			
OBIECTIV GENERAL	Realizarea sistemului de racordare la rețeaua de gaz natural va avea efecte benefice asupra dezvoltării economice, se va îmbunătăți calitatea mediului înconjurător și calitatea vieții locuitorilor.			
REZULTATE ASTEPTATE	Accesul populației, a instituțiilor publice și a firmelor la infrastructura edilitară;			
GRUPUL TINTA	Locuitorii din zona; Potentiali investitori; Agenti economici din zona; Institutiile publice.			



**STRATEGIA LOCALA DE DEZVOLTARE DURABILĂ
2021-2027
COMUNA BRĂDULEȚ, JUDEȚUL ARGES**

5. EXTINDEREA SI MODERNIZAREA RETELEI DE CANALIZARE IN COMUNA BRADULEȚ				
SOLICITANT	PRIMARIA COMUNEI BRADULEȚ, CONSILIUL LOCAL BRADULEȚ			
VALOARE PROIECT	-			
STADIU PROIECT	IDEE	SF	PT DE	EXECUTIE
	DA			
SURSA DE FINANTARE	Fonduri comunitare ;Buget de stat ;Buget local; Alte surse			
	FINANTARE/ COFINANTARE			
FONDUL DE FINANTARE SAU A.M.	PODD; POR; PNS; PNRR; CNI; PNDL 3			
	MINISTERUL INVESTITIILOR SI PROIECTELOR EUROPENE, MINISTERUL MEDIULUI, MINISTERUL DEZVOLTARII, LUCRARILOR PUBLICE SI ADMINISTRATIEI, MINISTERUL AGRICULTURII SI DEZVOLTARII RURALE CONSILIUL JUDETEAN ARGES			
OBIECTIV GENERAL	Realizarea sistemului de canalizare va avea efecte benefice asupra dezvoltarii economice, prin crearea de noi locuri de munca, se va imbunatati calitatea mediului inconjurator, in special a panzei freatice.			
REZULTATE ASTEPTATE	Accesul populatiei, a institutiilor publice si a firmelor la infrastructura edilitara; se va asigura colectarea apelor uzate menajere si epurarea adecvata a acestora in conformitate cu prevederile legislatiei in vigoare; va creste calitatea apei din sursa subterana; se va imbunatati calitatea apei in raul Valsan si in cursurile de apa ce strabat teritoriul comunei.			
GRUPUL TINTA	Locuitorii din zona; Potentiali investitori; Agenti economici din zona; Institutiile publice.			

6. EXTINDEREA RETELEI DE ILUMINAT PUBLIC IN COMUNA BRADULEȚ				
SOLICITANT	PRIMARIA COMUNEI BRADULEȚ, CL BRADULEȚ			
VALOARE PROIECT	-			
STADIU PROIECT	IDEE	SF	PT DE	EXECUTIE
	DA			
SURSA DE FINANTARE	Fonduri comunitare ;Buget de stat ;Buget local; Alte surse			
	FINANTARE/ COFINANTARE			
FONDUL DE FINANTARE SAU A.M.	POR; PNS PAC post 2020; PNDL 3			
	MINISTERUL DEZVOLTARII, LUCRARILOR PUBLICE SI ADMINISTRATIEI, MINISTERUL AGRICULTURII SI DEZVOLTARII RURALE CONSILIUL JUDETEAN ARGES			
OBIECTIV GENERAL	Extinderea si modernizarea retelei de iluminat public are ca obiectiv imbunatatirea calitatii vietii pentru locuitorii comunitatii, prin cresterea sigurantei cetatenilor pe timp de noapte, cresterea sigurantei de transport			



**STRATEGIA LOCALA DE DEZVOLTARE DURABILĂ
2021-2027
COMUNA BRĂDULEȚ, JUDEȚUL ARGHEȘ**

	a pasagerilor si marfurilor pe timp de noapte, scaderea consumului de energie electrica, imbunatatirea calitatii mediului.
REZULTATE AȘTEPTATE	reabilitarea si extinderea rețelei de iluminat public prin folosirea de surse de iluminat ecologice si cu consum redus de energie; scaderea consumului de energie electrica; imbunatatirea calitatii mediului;
GRUPUL TINTA	Locuitorii din zona; Potentiali investitori; Agenti economici din zona; Participanti la traficul rutier ce tranziteaza zona.

7. EXTINDEREA SISTEMULUI DE SUPRAVEGHERE VIDEO A TRAFICULUI RUTIER SI PIETONAL IN COMUNA BRADULEȚ

SOLICITANT	PRIMARIA COMUNEI BRADULEȚ, CL BRADULEȚ			
VALOARE PROIECT	-			
STADIU PROIECT	IDEE	SF	PT DE	EXECUTIE
	DA			
SURSA DE FINANTARE	Fonduri comunitare ;Buget de stat ;Buget local; Alte surse			
	FINANTARE/ COFINANTARE			
FONDUL DE FINANTARE SAU A.M.	POT; PNS; POR			
	MINISTERUL TRANSPORTURILOR, MINISTERUL DEZVOLTARII, LUCRARILOR PUBLICE SI ADMINISTRATIEI			
OBIECTIV GENERAL	Prin implementarea unui sistem video de supraveghere video a traficului rutier si pietonal va duce la cresterea sigurantei cetatenilor participanti la traficul rutier si pietonal.			
REZULTATE AȘTEPTATE	Responsabilizarea tuturor participantilor la traficul rutier si pietonal; cresterea sentimentului de siguranta a cetatenilor; scaderea numarului de furturi din avutul obstesc si locuinte.			
GRUPUL TINTA	Locuitorii din zona; Institutii publice; Potentiali investitori; Agenti economici din zona; Participanti la traficul rutier si pietonal ce tranziteaza zona.			

8. AMENAJAREA DE SPATII DE PARCARE, IN SPECIAL IN APROPIEREA SPITALULUI BRADETU SI BLOC BRADETU

SOLICITANT	PRIMARIA COMUNEI BRADULEȚ, CL BRADULEȚ			
VALOARE PROIECT	-			
STADIU PROIECT	IDEE	SF	PT DE	EXECUTIE
	DA			
	Fonduri comunitare ;Buget de stat ;Buget local; Alte surse			



**STRATEGIA LOCALA DE DEZVOLTARE DURABILĂ
2021-2027
COMUNA BRĂDULEȚ, JUDEȚUL ARGHEȘ**

SURSA DE FINANTARE	FINANTARE/ COFINANTARE
FONDUL DE FINANTARE SAU A.M.	PNS; POR; PNDL3
	MINISTERUL DEZVOLTARII, LUCRARILOR PUBLICE SI ADMINISTRATIEI, MINISTERUL AGRICULTURII SI DEZVOLTARII RURALE
OBIECTIV GENERAL	Prin amenajarea unor spatii de parcare, in special in apropierea unitatilor publice, se va decongestiona traficul rutier si pietonal, se vor crea conditii civilizate de parcare, se vor disciplina soferii si pietonii, nu se vor mai incalca regulile de circulatie.
REZULTATE ASTEPTATE	Cresterea numarului de locuri de parcare; cresterea veniturilor la bugetul local; cresterea gradului de civilizatie.
GRUPUL TINTA	Locuitorii; Institutiile publice; Potentialii investitori; Agentii economici din zona;

AMENAJAREA TERITORIULUI

1.	CLARIFICAREA ASPECTELOR DE PROPRIETATE SI DOMENIALITATE ASUPRA TERITORIULUI
2.	ACTUALIZAREA PLANULUI URBANISTIC ZONAL SI A PLANULUI URBANISTIC GENERAL
3.	REABILITAREA CLADIRILOR DE INTERES PUBLIC

1. CLARIFICAREA ASPECTELOR DE PROPRIETATE SI DOMENIALITATE ASUPRA TERITORIULUI				
SOLICITANT	PRIMARIA COMUNEI BRADULEȚ, CL BRADULEȚ			
VALOARE PROIECT	-			
STADIU PROIECT	IDEE	SF	PT DE	EXECUTIE
	DA			
SURSA DE FINANTARE	Fonduri comunitare ;Buget de stat ;Buget local; Alte surse			
	FINANTARE/ COFINANTARE			
FONDUL DE FINANTARE SAU A.M.	POR; PNS; PNDD; PNDL 3; BUGET LOCAL			
	MINISTERUL DEZVOLTARII, LUCRARILOR PUBLICE SI ADMINISTRATIEI, MINISTERUL AGRICULTURII SI DEZVOLTARII RURALE			
OBIECTIV GENERAL	Clarificarea aspectelor de proprietate asupra teritoriului.			
REZULTATE ASTEPTATE	Realizarea evidentei bunurilor domeniiale; Cresterea responsabilitatii locuitorilor fata de bunurile proprii; efectuare masuratori topografice si			



**STRATEGIA LOCALA DE DEZVOLTARE DURABILĂ
2021-2027
COMUNA BRĂDULEȚ, JUDEȚUL ARGHEȘ**

	parcelari terenuri; Reparcelare pentru eliberarea titlurilor de proprietate; lucrari de inregistrare sistematica pe sectoare cadastrale in cadrul programului national decadastru si carte funciara (intabulare gratuita a terenurilor)
GRUPUL TINTA	Locuitorii comunei; Consiliul local; Potentiali investitori; Agenti economici din zona.

2. ACTUALIZAREA PLANULUI URBANISTIC ZONAL SI A PLANULUI URBANISTIC GENERAL

SOLICITANT	PRIMARIA COMUNEI BRADULET, CL BRADULET			
VALOARE PROIECT	-			
STADIU PROIECT	IDEE	SF	PT DE	EXECUTIE
	DA			
SURSA DE FINANTARE	Fonduri comunitare ;Buget de stat ;Buget local; Alte surse			
	FINANTARE/ COFINANTARE			
FONDUL DE FINANTARE SAU A.M.	POR; PNS; BUGET LOCAL			
	MINISTERUL DEZVOLTARII, LUCRARILOR PUBLICE SI ADMINISTRATIEI, MINISTERUL AGRICULTURII SI DEZVOLTARII RURALE			
OBIECTIV GENERAL	Actualizarea PUG-ului si a PUZ-ului.			
REZULTATE ASTEPTATE	Realizarea unui PUG si a unui PUZ in conformitate cu realitatile din teritoriu si cu viziunea administratiei locale privind dezvoltarea urbanistica in viitor.			
GRUPUL TINTA	Locuitorii din zona; Potentiali investitori; Agenti economici din zona; Consiliul Local.			

3. REABILITAREA CLADIRILOR DE INTERES PUBLIC

SOLICITANT	PRIMARIA COMUNEI BRADULET, CL BRADULET			
VALOARE PROIECT	-			
STADIU PROIECT	IDEE	SF	PT DE	EXECUTIE
	DA			
SURSA DE FINANTARE	Fonduri comunitare ;Buget de stat ;Buget local; Alte surse			
	FINANTARE/ COFINANTARE			
	POR; PNS; BUGET LOCAL; PNDL 3; PODD			



**STRATEGIA LOCALA DE DEZVOLTARE DURABILĂ
2021-2027
COMUNA BRĂDULEȚ, JUDEȚUL ARGHEȘ**

FONDUL DE FINANTARE SAU A.M.	MINISTERUL DEZVOLTARII, LUCRARILOR PUBLICE SI ADMINISTRATIEI, MINISTERUL AGRICULTURII SI DEZVOLTARII RURALE
OBIECTIV GENERAL	Reabilitarea cladirilor de interes public, prin aducerea lor la un standard acceptabil de siguranta, eficienta si confort.
REZULTATE ASTEPTATE	Reabilitarea unor cladiri de interes public din comuna Bradulet.
GRUPUL TINTA	Locuitorii comunei; Potentiali investitori; Agentii economici; Angajatii institutiilor respective.

MEDIU

1	LUCRARI DE REGULARIZARE A CURSURILOR DE APA CE TRANZITEAZA TERITORIUL COMUNEI BRADULEȚ
2	ILUMINAT PUBLIC ECOLOGIC
3	ANVELOPAREA TERMICA A INSTITUTIILOR PUBLICE SI A ANSAMBLURILOR DE LOCUINTE (BLOCURI)
4	SISTEME SOLARE DE INCALZIRE A APEI IN INSTITUTIILE PUBLICE
5	INFORMARI PRIVIND UTILIZAREA DE TEHNOLOGII NEPOLUANTE, CONFORM STANDARDELOR EUROPENE
6	LUCRARI DE STABILIZARE A VERSANTILOR SI STINGERE A ALUNECARILOR DE TEREN
7	IMPADURIREA UNOR TERENURI DEGRADATE
8	LIMITAREA PRACTICILOR ILEGALE DE DEVERSARE PE SOL

1. LUCRARI DE REGULARIZARE A CURSURILOR DE APA CE TRANZITEAZA TERITORIUL COMUNEI BRADULEȚ				
SOLICITANT	PRIMARIA COMUNEI BRADULEȚ, CONSILIUL LOCAL BRADULEȚ			
VALOARE PROIECT	-			
STADIU PROIECT	IDEE	SF	PT DE	EXECUTIE
	DA			
SURSA DE FINANTARE	Fonduri comunitare ;Buget de stat ;Buget local; Alte surse			
	FINANTARE/ COFINANTARE			
	PODD; PNS; BUGET LOCAL; PNDL 3			



**STRATEGIA LOCALA DE DEZVOLTARE DURABILĂ
2021-2027
COMUNA BRĂDULEȚ, JUDEȚUL ARGHEȘ**

FONDUL DE FINANTARE SAU A.M.	MINISTERUL MEDIULUI SI SCHIMBARILOR CLIMATICE, MINISTERUL DEZVOLTARII, LUCRARILOR PUBLICE SI ADMINISTRATIEI, MINISTERUL AGRICULTURII SI DEZVOLTARII RURALE
OBIECTIV GENERAL	Prin regularizarea cursului de apa se va imbunatati calitatea mediului si scaderea riscului de inundatii si degradare a terenurilor, a infrastructurii de transport si a locuintelor.
REZULTATE ASTEPTATE	Coborarea panzei freatic; protejarea proprietatii publice si private; recalibrarea albiei; consolidarea malurilor cu ziduri de sprijin din beton ciclopian; realizarea de praguri de fund, etc.
GRUPUL TINTA	Locuitorii din zona; Potentiali investitori; Agenti economici din zona;

2. ILUMINAT PUBLIC ECOLOGIC				
SOLICITANT	PRIMARIA COMUNEI BRADULET, CONSILIUL LOCAL BRADULET			
VALOARE PROIECT	-			
STADIU PROIECT	IDEE	SF	PT DE	EXECUTIE
	DA			
SURSA DE FINANTARE	Fonduri comunitare ;Buget de stat ;Buget local; Alte surse			
	FINANTARE/ COFINANTARE			
FONDUL DE FINANTARE SAU A.M.	PODD; PNS; BUGET LOCAL; PNDL 3			
	MINISTERUL MEDIULUI SI SCHIMBARILOR CLIMATICE, MINISTERUL DEZVOLTARII, LUCRARILOR PUBLICE SI ADMINISTRATIEI, MINISTERUL AGRICULTURII SI DEZVOLTARII RURALE			
OBIECTIV GENERAL	Imbunatatirea calitatii mediului prin scaderea consumului de energie electrica.			
REZULTATE ASTEPTATE	Scaderea costurilor la iluminatul public; cresterea gradului de civilizatie; cresterea calitatii mediului prin scaderea consumului de energie electrica. Reducerea emisiilor de gaze cu efect de sera.			
GRUPUL TINTA	Locuitorii comunei; Potentiali investitori; Agentii economici.			



**STRATEGIA LOCALA DE DEZVOLTARE DURABILĂ
2021-2027
COMUNA BRĂDULEȚ, JUDEȚUL ARGHEȘ**

3. ANVELOPAREA TERMICA A INSTITUTIILOR PUBLICE SI A ANSAMBLURILOR DE LOCUINTE (BLOCURI)				
SOLICITANT	PRIMARIA COMUNEI BRADULET, CONSILIUL LOCAL BRADULET			
VALOARE PROIECT	-			
STADIU PROIECT	IDEE	SF	PT DE	EXECUTIE
	DA			
SURSA DE FINANTARE	Fonduri comunitare ;Buget de stat ;Buget local; Alte surse			
	FINANTARE/ COFINANTARE			
FONDUL DE FINANTARE SAU A.M.	PODD; PNS; BUGET LOCAL; PNDL 3			
	MINISTERUL MEDIULUI SI SCHIMBARILOR CLIMATICE, MINISTERUL DEZVOLTARII, LUCRARILOR PUBLICE SI ADMINISTRATIEI, MINISTERUL AGRICULTURII SI DEZVOLTARII RURALE			
OBIECTIV GENERAL	Imbunatatirea calitatii mediului printr-un consum mai scazut de resurse energetice si cresterea confortului termic.			
REZULTATE ASTEPTATE	Scaderea costurilor de intretinere atat in cazul institutiilor , cat si in cazul populatiei; cresterea gradului de confort termic; cresterea calitatii mediului. Reducerea emisiilor de gaze cu efect de sera.			
GRUPUL TINTA	Locuitorii comunei; Salariatii institutiilor publice;			

4. SISTEME SOLARE DE INCALZIRE A APEI IN INSTITUTIILE PUBLICE				
SOLICITANT	PRIMARIA COMUNEI BRADULET, CONSILIUL LOCAL BRADULET			
VALOARE PROIECT	-			
STADIU PROIECT	IDEE	SF	PT DE	EXECUTIE
	DA			
SURSA DE FINANTARE	Fonduri comunitare ;Buget de stat ;Buget local; Alte surse			
	FINANTARE/ COFINANTARE			
FONDUL DE FINANTARE SAU A.M.	PODD; PNS; BUGET LOCAL; PNDL 3			
	MINISTERUL MEDIULUI SI SCHIMBARILOR CLIMATICE, MINISTERUL DEZVOLTARII, LUCRARILOR PUBLICE SI ADMINISTRATIEI, MINISTERUL AGRICULTURII SI DEZVOLTARII RURALE			
OBIECTIV GENERAL	Imbunatatirea calitatii mediului prin scaderea consumului de resurse energetice conventionale.			



**STRATEGIA LOCALA DE DEZVOLTARE DURABILĂ
2021-2027
COMUNA BRĂDULEȚ, JUDEȚUL ARGHEȘ**

REZULTATE AȘTEPTATE	Scaderea costurilor de intretinere in institutiile publice; cresterea gradului de confort si civilizatie in institutiile de interes public; cresterea calitatii mediului inconjurator.Reducerea emisiilor de gaze cu efect de sera.
GRUPUL TINTA	Salariatii institutiilor publice; Beneficiarii serviciilor din institutiile publice;

5. INFORMARI PRIVIND UTILIZAREA DE TEHNOLOGII NEPOLUANTE, CONFORM STANDARDELOR EUROPENE

SOLICITANT	PRIMARIA COMUNEI BRADULEȚ, CONSILIUL LOCAL BRADULEȚ			
VALOARE PROIECT	-			
STADIU PROIECT	IDEE	SF	PT DE	EXECUTIE
	DA			
SURSA DE FINANTARE	Fonduri comunitare ;Buget de stat ;Buget local; Alte surse			
	FINANTARE/ COFINANTARE			
FONDUL DE FINANTARE SAU A.M.	PODD; PNS; BUGET LOCAL; PNDL 3			
	MINISTERUL MEDIULUI SI SCHIMBARILOR CLIMATICE, MINISTERUL DEZVOLTARII, LUCRARILOR PUBLICE SI ADMINISTRATIEI, MINISTERUL AGRICULTURII SI DEZVOLTARII RURALE			
OBIECTIV GENERAL	Promovarea de tehnologii nepoluante.			
REZULTATE AȘTEPTATE	Utilizarea mult mai frecventa de catre agentii economici a unor tehnologii nepoluante.			
GRUPUL TINTA	Potentiali investitori; Agentii economici.			

6. LUCRARI DE STABILIZARE A VERSANTILOR SI STINGERE A ALUNECARILOR DE TEREN

SOLICITANT	PRIMARIA COMUNEI BRADULEȚ, CL BRADULEȚ			
VALOARE PROIECT	-			
STADIU PROIECT	IDEE	SF	PT DE	EXECUTIE
	DA			
SURSA DE FINANTARE	Fonduri comunitare ;Buget de stat ;Buget local; Alte surse			
	FINANTARE/ COFINANTARE			
FONDUL DE FINANTARE SAU A.M.	PODD; PNS; BUGET LOCAL; PNDL 3			
	MINISTERUL MEDIULUI SI SCHIMBARILOR CLIMATICE, MINISTERUL DEZVOLTARII, LUCRARILOR PUBLICE SI ADMINISTRATIEI,			



**STRATEGIA LOCALA DE DEZVOLTARE DURABILĂ
2021-2027
COMUNA BRĂDULEȚ, JUDEȚUL ARGHEȘ**

	MINISTERUL AGRICULTURII SI DEZVOLTARII RURALE
OBIECTIV GENERAL	Imbunatatirea calitatii mediului prin stabilizarea terenurilor, introducerea in circuitul agricol si silvic a unor terenuri degradate.
REZULTATE ASTEPTATE	Stabilizarea unor terenuri degradate; stingerea unor alunecari de teren; reducerea riscurilor privind producerea unor hazarde geomorfologice.
GRUPUL TINTA	Locuitorii comunei; Potentiali investitori; Agenti economici din zona;

7. IMPADURIREA UNOR TERENURI DEGRADATE				
SOLICITANT	PRIMARIA COMUNEI BRADULEȚ, CL BRADULEȚ			
VALOARE PROIECT	-			
STADIU PROIECT	IDEE	SF	PT DE	EXECUTIE
	DA			
SURSA DE FINANTARE	Fonduri comunitare ;Buget de stat ;Buget local; Alte surse			
	FINANTARE/ COFINANTARE			
FONDUL DE FINANTARE SAU A.M.	PODD; PNS; BUGET LOCAL; PNDL 3			
	MINISTERUL MEDIULUI SI SCHIMBARILOR CLIMATICE, MINISTERUL DEZVOLTARII, LUCRARILOR PUBLICE SI ADMINISTRATIEI, MINISTERUL AGRICULTURII SI DEZVOLTARII RURALE			
OBIECTIV GENERAL	Imbunatatirea calitatii mediului prin cresterea suprafetelor impadurite.			
REZULTATE ASTEPTATE	Cresterea suprafetelor silvice ,in general si a celor impadurite, in special; Reducerea riscurilor de producere a alunecarilor de teren si distrugerea de drumuri, case sau alte proprietati publice si private; cresterea calitatii mediului.			
GRUPUL TINTA	Locuitorii comunei; Potentiali investitori; Agenti economici din zona;			

8. LIMITAREA PRACTICILOR ILEGALE DE DEVERSARE PE SOL				
SOLICITANT	PRIMARIA COMUNEI BRADULEȚ, CL BRADULEȚ			
VALOARE PROIECT	-			
STADIU PROIECT	IDEE	SF	PT DE	EXECUTIE
	DA			
SURSA DE FINANTARE	Fonduri comunitare ;Buget de stat ;Buget local; Alte surse			
	FINANTARE/ COFINANTARE			



**STRATEGIA LOCALA DE DEZVOLTARE DURABILĂ
2021-2027
COMUNA BRĂDULEȚ, JUDEȚUL ARGHEȘ**

FONDUL DE FINANTARE SAU A.M.	PODD; BUGET LOCAL;
	MINISTERUL MEDIULUI SI SCHIMBARILOR CLIMATICE AUTORITATEA NATIONALA PENTRU MEDIU
OBIECTIV GENERAL	Supravegherea si eliminarea totala a practicilor ilegale de deversare pe sol a oricaror substante lichide poluante precum si a depozitarii necontrolate de deseuri.
REZULTATE AȘTEPTATE	Protejarea solului; reducerea deversarilor si depozitarilor necontrolate de substante si materii pe sol. de drumuri, case sau alte proprietati publice si private; cresterea calitatii mediului.
GRUPUL TINTA	Locuitorii comunei; Potentiali investitori; Agenti economici din zona;

EDUCATIE

1.	PROGRAME DE FORMARE CONTINUA A CADRELOR DIDACTICE SI A CELOR AUXILIARE DIN UNITATILE DE INVATAMANT
2.	PROGRAME DE COMBATERE A ABANDONULUI SCOLAR
3.	BURSE SOCIALE PENTRU TINERII DE VARSTA SCOLARA DIN FAMILIILE SARACE SI BURSE DE MERIT
4.	PROGRAME DE EDUCATIE CIVICA
5.	MODERNIZAREA SI DOTAREA UNITATILOR DE INVATAMANT
6.	INFIINTARE AFTER SCHOOL

1. PROGRAME DE FORMARE CONTINUA A CADRELOR DIDACTICE SI A CELOR AUXILIARE DIN UNITATILE DE INVATAMANT				
SOLICITANT	PRIMARIA COMUNEI BRADULEȚ, CL BRADULEȚ			
VALOARE PROIECT	-			
STADIU PROIECT	IDEE	SF	PT DE	EXECUTIE
	DA			
SURSA DE FINANTARE	Fonduri comunitare ;Buget de stat ;Buget local; Alte surse			
	FINANTARE/ COFINANTARE			
FONDUL DE FINANTARE SAU A.M.	POCU; POCID; PNS			
	MINISTERUL EDUCATIEI NATIONALE MINISTERUL INVESTITIILOR SI PROIECTELOR EUROPENE			
OBIECTIV GENERAL	Cresterea gradului de instruire si formare a cadrelor didactice si a celor auxiliare din unitatile de invatamant.			



**STRATEGIA LOCALA DE DEZVOLTARE DURABILĂ
2021-2027
COMUNA BRĂDULEȚ, JUDEȚUL ARGHEȘ**

REZULTATE AȘTEPTATE	Cadre didactice înalt pregătite ce se adaptează cerințelor școlare actuale; creșterea rezultatelor școlare la examenele naționale; motivarea elevilor; scăderea abandonului școlar
GRUPUL TINTA	Cadrele didactice și cele auxiliare din unitatea de învățământ de pe raza comunei Braduleț; Populația școlară și familiile acestora din comuna Braduleț.

2. PROGRAME DE COMBATERE A ABANDONULUI ȘCOLAR				
SOLICITANT	PRIMARIA COMUNEI BRADULEȚ, CL BRADULEȚ			
VALOARE PROIECT	-			
STADIU PROIECT	IDEE	SF	PT DE	EXECUTIE
	DA			
SURSA DE FINANTARE	Fonduri comunitare ;Buget de stat ;Buget local; Alte surse			
	FINANTARE/ COFINANTARE			
FONDUL DE FINANTARE SAU A.M.	POCU; POCID; PNS; PROGRAME NATIONALE			
	MINISTERUL EDUCATIEI NATIONALE MINISTERUL AGRICULTURII SI DEZVOLTARII RURALE, MINISTERUL INVESTITIILOR SI PROIECTELOR EUROPENE			
OBIECTIV GENERAL	Scăderea abandonului școlar și creșterea rezultatelor școlare.			
REZULTATE AȘTEPTATE	Scăderea procentului de analfabeti; creșterea numărului de copii și tineri ce frecventează o formă de învățământ obligatorie.			
GRUPUL TINTA	Populația de vârstă școlară și familiile acestora din comuna Braduleț; Cadrele didactice și cele auxiliare.			

3. BURSE SOCIALE PENTRU TINERII DE VÂRSTA ȘCOLARĂ DIN FAMILIILE SARACE ȘI BURSE DE MERIT				
SOLICITANT	PRIMARIA COMUNEI BRADULEȚ, CL BRADULEȚ			
VALOARE PROIECT	-			
STADIU PROIECT	IDEE	SF	PT DE	EXECUTIE
	DA			
SURSA DE FINANTARE	Fonduri comunitare ;Buget de stat ;Buget local; Alte surse			
	FINANTARE/ COFINANTARE			
FONDUL DE FINANTARE SAU A.M.	POCU; POCID; PNS; PROGRAME NATIONALE			
	MINISTERUL EDUCATIEI NATIONALE MINISTERUL MUNCII SI PROTECTIEI SOCIALE, MINISTERUL INVESTITIILOR SI PROIECTELOR EUROPENE			



**STRATEGIA LOCALA DE DEZVOLTARE DURABILĂ
2021-2027
COMUNA BRĂDULEȚ, JUDEȚUL ARGHEȘ**

OBIECTIV GENERAL	Îmbunătățirea condițiilor de viață pentru tinerii de vârstă școlară și a familiilor acestora .
REZULTATE AȘTEPTATE	Rezultate școlare mai bune pentru tinerii de vârstă școlară; Creșterea condițiilor de viață pentru tinerii ce frecventează o formă de învățământ obligatoriu.
GRUPUL TINTA	Tinerii ce provin din familii cu probleme sociale și economice. Familiile acestor tineri.

4. PROGRAME DE EDUCATIE CIVICA				
SOLICITANT	PRIMARIA COMUNEI BRADULEȚ, CL BRADULEȚ			
VALOARE PROIECT	-			
STADIU PROIECT	IDEE	SF	PT DE	EXECUTIE
	DA			
SURSA DE FINANTARE	Fonduri comunitare, Buget de stat, Buget local, Alte surse			
	FINANTARE/ COFINANTARE			
FONDUL DE FINANTARE SAU A.M.	POCU; PNS; BUGET LOCAL			
	MINISTERUL EDUCATIEI NATIONALE, MINISTERUL AGRICULTURII SI DEZVOLTARII RURALE, MINISTERUL INVESTITIILOR SI PROIECTELOR EUROPENE			
OBIECTIV GENERAL	Creșterea nivelului de educație civică.			
REZULTATE AȘTEPTATE	Formare civică pe diferite teme (instituții europene și modul de funcționare a acestora), participare civică la programe și proiecte de intervenție comunitară, în general și socială, în special.			
GRUPUL TINTA	Tineri, elevi, studenți, alte persoane interesate și familiile acestora, cadre didactice.			

5. MODERNIZAREA SI DOTAREA UNITATILOR DE INVATAMANT				
SOLICITANT	PRIMARIA COMUNEI BRADULEȚ, CL BRADULEȚ			
VALOARE PROIECT	-			
STADIU PROIECT	IDEE	SF	PT DE	EXECUTIE
	DA			
SURSA DE FINANTARE	Fonduri comunitare; Buget de stat; Buget local; Alte surse			
	FINANTARE/ COFINANTARE			
FONDUL DE FINANTARE SAU A.M.	POCU; POCID; PNS			
	MINISTERUL EDUCATIEI NATIONALE, MINISTERUL AGRICULTURII SI DEZVOLTARII RURALE, MINISTERUL INVESTITIILOR SI PROIECTELOR EUROPENE			



**STRATEGIA LOCALA DE DEZVOLTARE DURABILĂ
2021-2027
COMUNA BRĂDULEȚ, JUDEȚUL ARGHEȘ**

OBIECTIV GENERAL	Cresterea calitatii actului educational.
REZULTATE AȘTEPTATE	Cadre didactice inalt pregatite ce se adapteaza cerintelor scolare actuale; cresterea rezultatelor scolare la examenele nationale; motivarea elevilor; scaderea abandonului scolar. Achizitionare de tablete si dispozitive electronice pentru unitatile de invatamant. Infiintarea si dotare laboratoare de specialitate in scoli: chimie, fizica, biologie, informatica, etc
GRUPUL TINTA	Cadrele didactice si cele auxiliare din unitatea de invatamant de pe raza comunei Bradulet; Populatia scolara si familiile acestora din comuna Bradulet.

6. INFIINTARE AFTER -SCHOOL				
SOLICITANT	PRIMARIA COMUNEI BRADULEȚ, CL BRADULEȚ			
VALOARE PROIECT	-			
STADIU PROIECT	IDEE	SF	PT DE	EXECUTIE
	DA			
SURSA DE FINANTARE	Fonduri comunitare; Buget de stat; Buget local; Alte surse			
	FINANTARE/ COFINANTARE			
FONDUL DE FINANTARE SAU A.M.	POCU; POCID; PNS			
	MINISTERUL EDUCATIEI NATIONALE, MINISTERUL AGRICULTURII SI DEZVOLTARII RURALE, MINISTERUL INVESTITIILOR SI PROIECTELOR EUROPENE			
OBIECTIV GENERAL	Cresterea calitatii actului educational.			
REZULTATE AȘTEPTATE	Cresterea rezultatelor scolare la examenele nationale; motivarea elevilor; scaderea abandonului scolar.			
GRUPUL TINTA	Populatia scolara si familiile acestora din comuna Bradulet.			

CULTURA

1.	REABILITAREA SI MODERNIZAREA BISERICILOR (INTERIOR SI EXTERIOR) DIN COMUNA BRADULEȚ
2.	REABILITAREA, MODERNIZAREA SI DOTAREA CAMINELOR CULTURALE
3.	CONTINUAREA ORGANIZARII FESTIVALULUI CASCAVALULUI DE BRADULEȚ
4.	E-BIBLIOTECA



**STRATEGIA LOCALA DE DEZVOLTARE DURABILĂ
2021-2027
COMUNA BRĂDULEȚ, JUDEȚUL ARGHEȘ**

1. REABILITAREA SI MODERNIZAREA BISERICILOR (INTERIOR SI EXTERIOR) DIN COMUNA BRADULET				
SOLICITANT	PRIMARIA COMUNEI BRADULET, CL BRADULET			
VALOARE PROIECT	-			
STADIU PROIECT	IDEE	SF	PT DE	EXECUTIE
	DA			
SURSA DE FINANTARE	Fonduri comunitare; Buget de stat; Buget local; Alte surse			
	FINANTARE/ COFINANTARE			
FONDUL DE FINANTARE SAU A.M.	PROGRAME NATIONALE; PNS;			
	MINISTERUL CULTURII SI PATRIMONIULUI NATIONAL, MINISTERUL AGRICULTURII SI DEZVOLTARII RURALE, CONSILIUL JUDETEAN ARGES			
OBIECTIV GENERAL	Reabilitarea si modernizarea bisericilor din comuna Bradulet			
REZULTATE ASTEPTATE	Repararea gardurilor exterioare ale bisericilor; amenajarea gradinitelor cu flori si a curtilor interioare; amenajarea de alei interioare; reabilitarea si modernizarea interioara a bisericilor; dotarea bisericilor cu echipamente de aer conditionat si incalzire termica.			
GRUPUL TINTA	Locuitorii si alti enoriasi care frecventeaza bisericile de pe raza comunei Bradulet.			

2. REABILITAREA, MODERNIZAREA SI DOTAREA CAMINELOR CULTURALE				
SOLICITANT	PRIMARIA COMUNEI BRADULET, CL BRADULET			
VALOARE PROIECT	-			
STADIU PROIECT	IDEE	SF	PT DE	EXECUTIE
	DA			
SURSA DE FINANTARE	Fonduri comunitare; Buget de stat; Buget local; Alte surse			
	FINANTARE/ COFINANTARE			
FONDUL DE FINANTARE SAU A.M.	PROGRAME NATIONALE; PNS;			
	MINISTERUL CULTURII SI PATRIMONIULUI NATIONAL, MINISTERUL AGRICULTURII SI DEZVOLTARII RURALE, MINISTERUL DEZVOLTARII REGIONALE SI ADMINISTRATIEI PUBLICE			
OBIECTIV GENERAL	Reabilitarea si dotarea asezamintelor culturale			
REZULTATE ASTEPTATE	Reabilitare termica si a grupurilor sanitare; achizitie si montare centrala termica; achizitie costume folclorice; dotare cu mese, scaune, birouri, vitrine; dotare cu echipamente video si audio, etc.			
GRUPUL TINTA	Locuitorii comunei Bradulet si alte categorii de persoane interesate.			



**STRATEGIA LOCALA DE DEZVOLTARE DURABILĂ
2021-2027
COMUNA BRĂDULEȚ, JUDEȚUL ARGHEȘ**

3. CONTINUAREA ORGANIZĂRII FESTIVALULUI CASCAVALULUI DE BRADULEȚ				
SOLICITANT	PRIMĂRIA COMUNEI BRADULEȚ, CL BRADULEȚ			
VALOARE PROIECT	-			
STADIU PROIECT	IDEE	SF	PT DE	EXECUTIE
	DA			
SURSA DE FINANTARE	Fonduri comunitare; Buget de stat; Buget local; Alte surse			
	FINANTARE/ COFINANTARE			
FONDUL DE FINANTARE SAU A.M.	PROGRAME NATIONALE; POCID			
	MINISTERUL CULTURII SI PATRIMONIULUI NATIONAL, MINISTERUL AGRICULTURII SI DEZVOLTĂRII RURALE, MINISTERUL DEZVOLTĂRII REGIONALE SI ADMINISTRĂTIEI PUBLICE			
OBIECTIV GENERAL	Mentinerăa tradițiilor cultural artistice ale comunei Braduleț			
REZULTATE AȘTEPTATE	Promovarea produselor specifice și a artiștilor locali, descoperirea tinerelor talente, animarea comunității, promovarea comunei la nivel regional, județean și național.			
GRUPUL TINTA	Locuitorii comunei Braduleț și alte categorii de persoane interesate.			

4. E-BIBLIOTECA				
SOLICITANT	PRIMĂRIA COMUNEI BRADULEȚ, CL BRADULEȚ			
VALOARE PROIECT	-			
STADIU PROIECT	IDEE	SF	PT DE	EXECUTIE
	DA			
SURSA DE FINANTARE	Fonduri comunitare; Buget de stat; Buget local; Alte surse			
	FINANTARE/ COFINANTARE			
FONDUL DE FINANTARE SAU A.M.	PROGRAME NATIONALE; POCID			
	MINISTERUL CULTURII SI PATRIMONIULUI NATIONAL, MINISTERUL AGRICULTURII SI DEZVOLTĂRII RURALE, MINISTERUL DEZVOLTĂRII REGIONALE SI ADMINISTRĂTIEI PUBLICE			
OBIECTIV GENERAL	Introducerea sistemului de interconectivitate între Biblioteca comună Braduleț și școlile din comună.			
REZULTATE AȘTEPTATE	Gestionarea arhivelor și a cărților în format electronic; introducerea programului e-biblioteca, program ce va centraliza cărțile în format digital, cărți care, pentru abonați, pot fi accesate on-line.			
GRUPUL TINTA	Locuitorii comunei Braduleț și alte categorii de persoane interesate.			



**STRATEGIA LOCALA DE DEZVOLTARE DURABILĂ
2021-2027
COMUNA BRĂDULEȚ, JUDEȚUL ARGHEȘ**

ASISTENTA SOCIALA

1.	INFIINTARE SERVICII SOCIALE LA DOMICILIUL PERSOANELOR VARSTNICE
2	INFINTAREA UNUI CENTRU PENTRU SPRIJINIREA SI INGRIJIREA PERSOANELOR VARSTNICE

1. INFIINTARE SERVICII SOCIALE LA DOMICILIUL PERSOANELOR VARSTNICE				
SOLICITANT	PRIMARIA COMUNEI BRADULET, CL BRADULET			
VALOARE PROIECT	-			
STADIU PROIECT	IDEE	SF	PT DE	EXECUTIE
	DA			
SURSA DE FINANTARE	Fonduri comunitare; Buget de stat; Buget local; Alte surse			
	FINANTARE/ COFINANTARE			
FONDUL DE FINANTARE SAU A.M.	POCU; PNS; BUGET LOCAL			
	MINISTERUL MUNCII, FAMILIEI SI PROTECTIEI SOCIALE MINISTERUL DEZVOLTARII REGIONALE SI ADMINISTRATIEI PUBLICE MINISTERUL AGRICULTURII SI DEZVOLTARII RURALE			
OBIECTIV GENERAL	Functionarea unui serviciu social destinat persoanelor varstnice cu probleme sociale si economice.			
REZULTATE ASTEPTATE	Cresterea calitatii vietii pentru beneficiarii serviciului si a familiilor lor prin oferirea unor servicii sociale si medicale la domiciliul acestora.			
GRUPUL TINTA	Persoane varstnice cu probleme sociale si economice de pe raza comunei Bradulet			

2. INFINTAREA UNUI CENTRU PENTRU SPRIJINIREA SI INGRIJIREA PERSOANELOR VARSTNICE				
SOLICITANT	PRIMARIA COMUNEI BRADULET, CL BRADULET			
VALOARE PROIECT	-			
STADIU PROIECT	IDEE	SF	PT DE	EXECUTIE
	DA			
SURSA DE FINANTARE	Fonduri comunitare; Buget de stat; Buget local; Alte surse			
	FINANTARE/ COFINANTARE			
FONDUL DE FINANTARE SAU A.M.	POCU; PNS; BUGET LOCAL			
	MINISTERUL MUNCII, FAMILIEI SI PROTECTIEI SOCIALE MINISTERUL DEZVOLTARII REGIONALE SI ADMINISTRATIEI PUBLICE MINISTERUL AGRICULTURII SI DEZVOLTARII RURALE			



**STRATEGIA LOCALA DE DEZVOLTARE DURABILĂ
2021-2027
COMUNA BRĂDULEȚ, JUDEȚUL ARGES**

OBIECTIV GENERAL	Functionarea unui centru destinat persoanelor varstnice.
REZULTATE AȘTEPTATE	Cresterea calitatii vietii pentru beneficiarii centrului
GRUPUL TINTA	Persoane varstnice cu probleme de sanatate, sociale si economice

SANATATE

1.	REABILITARE, MODERNIZARE SI DOTARE DISPENSAR UMAN BRADULET
-----------	---

REABILITARE, MODERNIZARE SI DOTARE DISPENSAR UMAN BRADULET				
SOLICITANT	PRIMARIA COMUNEI BRADULET, CL BRADULET			
VALOARE PROIECT	-			
STADIU PROIECT	IDEE	SF	PT DE	EXECUTIE
	DA			
SURSA DE FINANTARE	Fonduri comunitare; Buget de stat; Buget local; Alte surse			
	FINANTARE/ COFINANTARE			
FONDUL DE FINANTARE SAU A.M.	PROGRAME NATIONALE; PN de Sanatate;POR			
	MINISTERUL SANATATII, MINISTERUL DEZVOLTARII REGIONALE SI ADMINISTRATIEI PUBLICE MINISTERUL AGRICULTURII SI DEZVOLTARII RURALE, CONSILIUL JUDETEAN ARGES			
OBIECTIV GENERAL	Asigurarea unor servicii medicale de calitate pentru locuitorii comunei Bradulet			
REZULTATE AȘTEPTATE	Cresterea calitatii vietii pentru locuitorii comunei Bradulet si a celor din localitatile invecinate; cresterea sperantei de viata; imbunatatirea actului medical;			
GRUPUL TINTA	Locuitorii comunei Bradulet si cei din localitatile invecinate			

SPORT SI AGREMENT

1.	REALIZARE/MODERNIZARE TERENURI DE SPORT IN COMUNA BRADULET
2.	AMENAJARE SALA DE SPORT
3.	CONSTRUCTIA UNUI COMPLEX DE AGREMENT
4.	PROGRAME DE EDUCATIE SPORTIVA
5.	AMENAJARE LOCURI DE JOACA
6.	AMENAJARI PISCICOLE SI DE AGREMENT



**STRATEGIA LOCALA DE DEZVOLTARE DURABILĂ
2021-2027
COMUNA BRĂDULEȚ, JUDEȚUL ARGHEȘ**

1. REALIZARE/MODERNIZARE TERENURI DE SPORT IN COMUNA BRADULET				
SOLICITANT	PRIMARIA COMUNEI BRADULET, CL BRADULET			
VALOARE PROIECT	-			
STADIU PROIECT	IDEE	SF	PT DE	EXECUTIE
	DA			
SURSA DE FINANTARE	Fonduri comunitare; Buget de stat; Buget local; Alte surse			
	FINANTARE/ COFINANTARE			
FONDUL DE FINANTARE SAU A.M.	PROGRAME NATIONALE; PNS BUGETUL LOCAL;			
	MINISTERUL TINERETULUI SI SPORTULUI, MINISTERUL DEZVOLTARII REGIONALE SI ADMINISTRATIEI PUBLICE, MINISTERUL AGRICULTURII SI DEZVOLTARII RURALE			
OBIECTIV GENERAL	Realizarea si modernizarea unor terenuri de sport in comuna Bradulet			
REZULTATE ASTEPTATE	Reabilitare sau constructie tribune; amenajare vestiare; intretinere suprafata de joc; Constructie teren de sport;			
GRUPUL TINTA	Locuitorii comunei Bradulet si cei din localitatile invecinate			

2. AMENAJARE SALA DE SPORT IN COMUNA BRADULET				
SOLICITANT	PRIMARIA COMUNEI BRADULET, CL BRADULET			
VALOARE PROIECT	-			
STADIU PROIECT	IDEE	SF	PT DE	EXECUTIE
	DA			
SURSA DE FINANTARE	Fonduri comunitare; Buget de stat; Buget local; Alte surse			
	FINANTARE/ COFINANTARE			
FONDUL DE FINANTARE SAU A.M.	PROGRAME NATIONALE; PNS BUGETUL LOCAL;			
	MINISTERUL TINERETULUI SI SPORTULUI, MINISTERUL DEZVOLTARII REGIONALE SI ADMINISTRATIEI PUBLICE, MINISTERUL AGRICULTURII SI DEZVOLTARII RURALE			
OBIECTIV GENERAL	Realizarea salii de sport in comuna Bradulet			
REZULTATE ASTEPTATE	Obtinerea unui spatiu adecvat pentru practicarea unor sporturi individuale si de grup, in spatii inchise.			
GRUPUL TINTA	Locuitorii comunei Bradulet si cei din localitatile invecinate			



**STRATEGIA LOCALA DE DEZVOLTARE DURABILĂ
2021-2027
COMUNA BRĂDULEȚ, JUDEȚUL ARGHEȘ**

3. CONSTRUCTIA UNUI COMPLEX DE AGREMENT				
SOLICITANT	PRIMARIA COMUNEI BRADULEȚ, CL BRADULEȚ			
VALOARE PROIECT	-			
STADIU PROIECT	IDEE	SF	PT DE	EXECUTIE
	DA			
SURSA DE FINANTARE	Fonduri comunitare; Buget de stat; Buget local; Alte surse			
	FINANTARE/ COFINANTARE			
FONDUL DE FINANTARE SAU A.M.	PROGRAME NATIONALE; PNS BUGETUL LOCAL;			
	MINISTERUL TINERETULUI SI SPORTULUI, MINISTERUL DEZVOLTARII REGIONALE SI ADMINISTRATIEI PUBLICE, MINISTERUL AGRICULTURII SI DEZVOLTARII RURALE			
OBIECTIV GENERAL	Constructia unui complex de agreement in comuna Braduleț			
REZULTATE AȘTEPTATE	Existenta unui loc de agreement (pista de bowling, mese de biliard, mese de tenis de masa, club pentru tineri, etc).			
GRUPUL TINTA	Locuitorii comunei Braduleț si cei din localitatile invecinate			

4. PROGRAME DE EDUCATIE SPORTIVA				
SOLICITANT	PRIMARIA COMUNEI BRADULEȚ, CL BRADULEȚ			
VALOARE PROIECT	-			
STADIU PROIECT	IDEE	SF	PT DE	EXECUTIE
	DA			
SURSA DE FINANTARE	Fonduri comunitare; Buget de stat; Buget local; Alte surse			
	FINANTARE/ COFINANTARE			
FONDUL DE FINANTARE SAU A.M.	PROGRAME NATIONALE; PNS BUGETUL LOCAL;			
	MINISTERUL TINERETULUI SI SPORTULUI, MINISTERUL DEZVOLTARII REGIONALE SI ADMINISTRATIEI PUBLICE, MINISTERUL AGRICULTURII SI DEZVOLTARII RURALE			
OBIECTIV GENERAL	Cresterea gradului de sanatate a locuitorilor din comuna Braduleț			
REZULTATE AȘTEPTATE	Scaderea riscului de imbolnavire la populatia scolara, imbunatatirea calitatii vietii, cresterea randamentului scolar si profesional.			
GRUPUL TINTA	Locuitorii comunei Braduleț si cei din localitatile invecinate			



**STRATEGIA LOCALA DE DEZVOLTARE DURABILĂ
2021-2027
COMUNA BRĂDULEȚ, JUDEȚUL ARGHEȘ**

5. AMENAJARE LOCURI DE JOACA				
SOLICITANT	PRIMARIA COMUNEI BRADULEȚ, CL BRADULEȚ			
VALOARE PROIECT	-			
STADIU PROIECT	IDEE	SF	PT DE	EXECUTIE
	DA			
SURSA DE FINANTARE	Fonduri comunitare; Buget de stat; Buget local; Alte surse			
	FINANTARE/ COFINANTARE			
FONDUL DE FINANTARE SAU A.M.	PROGRAME NATIONALE; PNS BUGETUL LOCAL;			
	MINISTERUL TINERETULUI SI SPORTULUI, MINISTERUL DEZVOLTARII REGIONALE SI ADMINISTRATIEI PUBLICE, MINISTERUL AGRICULTURII SI DEZVOLTARII RURALE			
OBIECTIV GENERAL	Cresterea spatiilor de petrecere a timpului liber pe raza comunei Braduleț			
REZULTATE AȘTEPTATE	Petrecerea timpului liber de către copii și tineri în spații deschise, special dotate și amenajate.			
GRUPUL TINTA	Locuitorii comunei Braduleț și cei din localitățile învecinate			

6. AMENAJARI PISCICOLE SI DE AGREMENT				
SOLICITANT	PRIMARIA COMUNEI BRADULEȚ, CL BRADULEȚ			
VALOARE PROIECT	-			
STADIU PROIECT	IDEE	SF	PT DE	EXECUTIE
	DA			
SURSA DE FINANTARE	Fonduri comunitare; Buget de stat; Buget local; Alte surse			
	FINANTARE/ COFINANTARE			
FONDUL DE FINANTARE SAU A.M.	PROGRAME NATIONALE; PNS BUGETUL LOCAL;			
	MINISTERUL TINERETULUI SI SPORTULUI, MINISTERUL DEZVOLTARII REGIONALE SI ADMINISTRATIEI PUBLICE, MINISTERUL AGRICULTURII SI DEZVOLTARII RURALE			
OBIECTIV GENERAL	Amenajarea zone de agrement și pescuit			
REZULTATE AȘTEPTATE	Amenajarea unor zone de agrement în cadrul natural prin intervenția asupra lacurilor (lucrări de: decolmatare, regularizare, ecologizare, populare cu pește și plante acvatice, construcție de pontoane, amenajare locuri pentru gratar, campare,			
GRUPUL TINTA	Locuitorii comunei Braduleț și cei din localitățile învecinate			



**STRATEGIA LOCALA DE DEZVOLTARE DURABILĂ
2021-2027
COMUNA BRĂDULEȚ, JUDEȚUL ARGES**

CAPACITATE ADMINISTRATIVA

1.	ACHIZITIONAREA DE UTILAJE SI ECHIPAMENTE PENTRU GOSPODARIRE LOCALA SI PENTRU SERVICIUL SITUATII DE URGENTA
2.	ADAPTAREA STRUCTURII ORGANIZATORICE
3.	PROGRAME DE FORMARE PROFESIONALA A ANGAJATILOR DIN PRIMARIE
4.	BUNA GUVERNARE
5.	DOTARI CU UTILAJE SI ECHIPAMENTE PENTRU SERVICIUL DE GOSPODARIRE COMUNALA SI SALUBRITATE

1. ACHIZITIONAREA DE UTILAJE SI ECHIPAMENTE PENTRU GOSPODARIRE LOCALA SI PENTRU SERVICIUL SITUATII DE URGENTA				
SOLICITANT	PRIMARIA COMUNEI BRADULET, CL BRADULET			
VALOARE PROIECT	-			
STADIU PROIECT	IDEE	SF	PT DE	EXECUTIE
	DA			
SURSA DE FINANTARE	Fonduri comunitare; Buget de stat; Buget local; Alte surse			
	FINANTARE/ COFINANTARE			
FONDUL DE FINANTARE SAU A.M.	PROGRAME NATIONALE; PNS			
	CONSILIUL JUDETEAN ARGES, MINISTERUL DEZVOLTARII REGIONALE SI ADMINISTRATIEI PUBLICE, MINISTERUL AGRICULTURII SI DEZVOLTARII RURALE			
OBIECTIV GENERAL	Cresterea gradului de interventie in situatii de urgenta si gospodarie locala			
REZULTATE ASTEPTATE	Achizitia de masini si utilaje de interventie si gospodarie locala ; capacitate ridicata de raspuns in cazul producerii unor hazarde naturale sau antropice; buna gestionare a teritoriului gospodarit.			
GRUPUL TINTA	Locuitorii comunei Bradulet si cei din localitatile invecinate			

2. ADAPTAREA STRUCTURII ORGANIZATORICE				
SOLICITANT	PRIMARIA COMUNEI BRADULET, CL BRADULET			
VALOARE PROIECT	-			
STADIU PROIECT	IDEE	SF	PT DE	EXECUTIE
	DA			
SURSA DE FINANTARE	Fonduri comunitare; Buget de stat; Buget local; Alte surse			
	FINANTARE/ COFINANTARE			
	PROGRAME NATIONALE; POCU; PNS			



**STRATEGIA LOCALA DE DEZVOLTARE DURABILĂ
2021-2027
COMUNA BRĂDULEȚ, JUDEȚUL ARGES**

FONDUL DE FINANTARE SAU A.M.	MINISTERUL DEZVOLTARII REGIONALE SI ADMINISTRATIEI PUBLICE, MINISTERUL AGRICULTURII SI DEZVOLTARII RURALE
OBIECTIV GENERAL	Imbunatatirea capacitatii administrative.
REZULTATE ASTEPTATE	Adaptarea anuala a organigramei, a regulamentului de organizare si functionare si adaptarea fiselor de post la nevoile si cerintele institutiei, la schimbarile legislative nationale si europene.

3. PROGRAME DE FORMARE PROFESIONALA A ANGAJATILOR DIN PRIMARIE

SOLICITANT	PRIMARIA COMUNEI BRADULET, CL BRADULET			
VALOARE PROIECT	-			
STADIU PROIECT	IDEE	SF	PT DE	EXECUTIE
	DA			
SURSA DE FINANTARE	Fonduri comunitare; Buget de stat; Buget local; Alte surse			
	FINANTARE/ COFINANTARE			
FONDUL DE FINANTARE SAU A.M.	PROGRAME NATIONALE; POCU; PNS			
	CONSILIUL JUDETEAN ARGES, MINISTERUL DEZVOLTARII REGIONALE SI ADMINISTRATIEI PUBLICE, MINISTERUL AGRICULTURII SI DEZVOLTARII RURALE			
OBIECTIV GENERAL	Imbunatatirea capacitatii administrative.			
REZULTATE ASTEPTATE	Realizarea unui studiu privind nevoia de formare profesionala la nivelul administratiei locale; Cresterea nivelului de pregatire profesionala; stimulente materiale functionarilor pentru participarea la cursurile de formare profesionala.			
GRUPUL TINTA	Angajatii din Primaria Bradulet. Locuitorii comunei Bradulet			

4. BUNA GUVERNARE

SOLICITANT	PRIMARIA COMUNEI BRADULET, CL BRADULET			
VALOARE PROIECT	-			
STADIU PROIECT	IDEE	SF	PT DE	EXECUTIE
	DA			
SURSA DE FINANTARE	Fonduri comunitare; Buget de stat; Buget local; Alte surse			
	FINANTARE/ COFINANTARE			
	PROGRAME NATIONALE; POCU; POCID; BUGETUL LOCAL			



**STRATEGIA LOCALA DE DEZVOLTARE DURABILĂ
2021-2027
COMUNA BRĂDULEȚ, JUDEȚUL ARGHEȘ**

FONDUL DE FINANTARE SAU A.M.	MINISTERUL DEZVOLTARII REGIONALE SI ADMINISTRATIEI PUBLICE, MINISTERUL AGRICULTURII SI DEZVOLTARII RURALE
OBIECTIV GENERAL	O mai buna gestionare a fondurilor publice.
REZULTATE ASTEPTATE	Consultari periodice a cetatenilor in probleme comunitare; Cresterea eficientei utilizarii banilor publici; Prioritizarea investitiilor in functie de nevoile comunitatii;
GRUPUL TINTA	Locuitorii comunei Bradulet Angajatii Primariei.

ECONOMIE

1.	INFIIINTARE PIATA AGRO ALIMENTARA, PRODUSE ANIMALIERE/CEREALIERE, LEGUME SI FRUCTE
2.	PROGRAME DE INFORMARE LEGATE DE OPORTUNITATILE DE FINANTARE
3.	PROMOVAREA RESURSELOR SI A PRODUSELOR LOCALE

1. INFIIINTARE PIATA AGRO ALIMENTARA, PRODUSE ANIMALIERE/CEREALIERE, LEGUME SI FRUCTE				
SOLICITANT	PRIMARIA COMUNEI BRADULEȚ, CL BRADULEȚ			
VALOARE PROIECT	-			
STADIU PROIECT	IDEE	SF	PT DE	EXECUTIE
	DA			
SURSA DE FINANTARE	Fonduri comunitare; Buget de stat; Buget local; Alte surse			
	FINANTARE/ COFINANTARE			
FONDUL DE FINANTARE SAU A.M.	PROGRAME NATIONALE; PNDL 3; BUGETUL LOCAL			
	MINISTERUL DEZVOLTARII REGIONALE SI ADMINISTRATIEI PUBLICE, MINISTERUL AGRICULTURII SI DEZVOLTARII RURALE			
OBIECTIV GENERAL	Practicarea unui comert civilizat intr-o piata de produse animaliere/cerealiere, legume si fructe unde este facilitata cererea si oferta.			
REZULTATE ASTEPTATE	Dinamizarea comertului cu produse animaliere/cerealiere, legume si fructe; realizarea unei pietre moderne, dotata cu tarabe incalzite, cu apa potabila, canalizare si spatii de depozitare;; cresterea gradului de confort si civilizatie			
GRUPUL TINTA	Locuitorii comunei Bradulet Firme si intreprinzatori; alte persoane interesate.			



**STRATEGIA LOCALA DE DEZVOLTARE DURABILĂ
2021-2027
COMUNA BRĂDULEȚ, JUDEȚUL ARGHEȘ**

2. PROGRAME DE INFORMARE LEGATE DE OPORTUNITATILE DE FINANTARE				
SOLICITANT	PRIMARIA COMUNEI BRADULET, CL BRADULET			
VALOARE PROIECT	-			
STADIU PROIECT	IDEE	SF	PT DE	EXECUTIE
	DA			
SURSA DE FINANTARE	Fonduri comunitare; Buget de stat; Buget local; Alte surse			
	FINANTARE/ COFINANTARE			
FONDUL DE FINANTARE SAU A.M.	PROGRAME NATIONALE; POCU; BUGET LOCAL			
	MINISTERUL MUNCII, FAMILIEI SI PROTECTIEI SOCIALE MINISTERUL DEZVOLTARII REGIONALE SI ADMINISTRATIEI PUBLICE MINISTERUL AGRICULTURII SI DEZVOLTARII RURALE			
OBIECTIV GENERAL	Informare si asistenta pentru accesarea de fonduri europene.			
REZULTATE ASTEPTATE	Dezvoltarea economica a comunitatii; atragerea de fonduri nerambursabile; stabilizarea tinerilor; stoparea migratiei fortei de munca; cresterea nivelului de trai; cresterea veniturilor bugetare locale.			
GRUPUL TINTA	Locuitorii comunei Bradulet Potentiali intreprinzatori; Firme, alte persoane interesate.			

3. PROMOVAREA RESURSELOR SI A PRODUSELOR LOCALE				
SOLICITANT	PRIMARIA COMUNEI BRADULET, CL BRADULET			
VALOARE PROIECT	-			
STADIU PROIECT	IDEE	SF	PT DE	EXECUTIE
	DA			
SURSA DE FINANTARE	Fonduri comunitare; Buget de stat; Buget local; Alte surse			
	FINANTARE/ COFINANTARE			
FONDUL DE FINANTARE SAU A.M.	PROGRAME NATIONALE; PNS;			
	MINISTERUL DEZVOLTARII REGIONALE SI ADMINISTRATIEI PUBLICE MINISTERUL AGRICULTURII SI DEZVOLTARII RURALE			
OBIECTIV GENERAL	Cresterea vizibilitatii resurselor si produselor locale in vederea atragerii de investitii interne si externe.			
REZULTATE ASTEPTATE	Cresterea numarului de locuri de munca; valorificarea potentialului natural si antropic local; cresterea veniturilor atat pentru firme, cat si pentru locuitori; cresterea veniturilor, din taxe si impozite, la bugetul local.			
GRUPUL TINTA	Locuitorii comunei Bradulet Potentiali intreprinzatori; Firme, alte persoane interesate.			



**STRATEGIA LOCALA DE DEZVOLTARE DURABILĂ
2021-2027
COMUNA BRĂDULEȚ, JUDEȚUL ARGHEȘ**

AGRICULTURA

1	PROGRAME DE FORMARE PROFESIONALA PENTRU AGRICULTORI
2	INFIINTARE LINIE PENTRU PROCESARE FRUCTE
3	PROGRAME DE SPRIJINIRE A SECTORULUI ZOOTEHNIC

1. PROGRAME DE FORMARE PROFESIONALA PENTRU AGRICULTORI				
SOLICITANT	PRIMARIA COMUNEI BRADULEȚ, CL BRADULEȚ			
VALOARE PROIECT	-			
STADIU PROIECT	IDEE	SF	PT DE	EXECUTIE
	DA			
SURSA DE FINANTARE	Fonduri comunitare; Buget de stat; Buget local; Alte surse			
	FINANTARE/ COFINANTARE			
FONDUL DE FINANTARE SAU A.M.	PROGRAME NATIONALE; PNS;			
	MINISTERUL DEZVOLTARII REGIONALE SI ADMINISTRATIEI PUBLICE MINISTERUL AGRICULTURII SI DEZVOLTARII RURALE			
OBIECTIV GENERAL	Cresterea gradului de informare si instruire pentru agricultori.			
REZULTATE ASTEPTATE	Imbunatatirea randamentului si a tehnologiilor folosite in agricultura; cresterea productiei agricole; cresterea investitiilor agricole; valorificarea eficienta a productiei agricole.			
GRUPUL TINTA	Fermieri; Potentiali investitori in agricultura; Alte persoane interesate.			

2. INFIINTARE LINIE PENTRU PROCESARE FRUCTE				
SOLICITANT	PRIMARIA COMUNEI BRADULEȚ, CL BRADULEȚ			
VALOARE PROIECT	-			
STADIU PROIECT	IDEE	SF	PT DE	EXECUTIE
	DA			
SURSA DE FINANTARE	Fonduri comunitare; Buget de stat; Buget local; Alte surse			
	FINANTARE/ COFINANTARE			
FONDUL DE FINANTARE SAU A.M.	PROGRAME NATIONALE; PNS; BUGETUL LOCAL			
	MINISTERUL DEZVOLTARII REGIONALE SI ADMINISTRATIEI PUBLICE MINISTERUL AGRICULTURII SI DEZVOLTARII RURALE			



**STRATEGIA LOCALA DE DEZVOLTARE DURABILĂ
2021-2027
COMUNA BRĂDULEȚ, JUDEȚUL ARGHEȘ**

OBIECTIV GENERAL	Valorificarea eficienta a productiei de fructe din comunitatea locala si comunitatile invecinate.
REZULTATE AȘTEPTATE	Cresterea productiei de fructe; vanzarea fructelor cu valoare adaugata; cresterea veniturilor fermierilor; introducerea in circuitul agricol a unor suprafete neproductive; cresterea investitiilor in agricultura.
GRUPUL TINTA	Fermieri; Potentiali investitori in agricultura; Alte persoane interesate.

3. PROGRAME DE SPRIJINIRE A SECTORULUI ZOOTEHNIC

SOLICITANT	PRIMARIA COMUNEI BRADULEȚ, CONSILIUL LOCAL BRADULEȚ			
VALOARE PROIECT	-			
STADIU PROIECT	IDEE	SF	PT DE	EXECUTIE
	DA			
SURSA DE FINANTARE	Fonduri comunitare; Buget de stat; Buget local; Alte surse FINANTARE/ COFINANTARE			
FONDUL DE FINANTARE SAU A.M.	PROGRAME NATIONALE; PNS; BUGETUL LOCAL MINISTERUL DEZVOLTARII REGIONALE SI ADMINISTRATIEI PUBLICE MINISTERUL AGRICULTURII SI DEZVOLTARII RURALE			
OBIECTIV GENERAL	Eficientizarea activitatii zootehnice.			
REZULTATE AȘTEPTATE	Cresterea productiei zootehnice; valorificarea eficienta a productiei zootehnice; cresterea numarului locurilor de munca; valorificarea eficienta a suprafetelor de fanete si pasuni.			
GRUPUL TINTA	Fermieri; Potentiali investitori in agricultura; Alte persoane interesate.			

TURISM

1.	DEZVOLTAREA PROGRAMELOR DE COOPERARE IN CADRUL CENTRULUI DE INFORMARE TURISTICA
2.	PROMOVAREA TRADITIILOR SI A SARBATORILOR LOCALE
3.	PARTICIPAREA LA TARGURI DE TURISM



**STRATEGIA LOCALA DE DEZVOLTARE DURABILĂ
2021-2027
COMUNA BRĂDULEȚ, JUDEȚUL ARGHEȘ**

1. DEZVOLTAREA PROGRAMELOR DE COOPERARE IN CADRUL CENTRULUI DE INFORMARE TURISTICA

SOLICITANT	PRIMARIA COMUNEI BRADULEȚ, CONSILIUL LOCAL BRADULEȚ			
VALOARE PROIECT	-			
STADIU PROIECT	IDEE	SF	PT DE	EXECUTIE
	DA			
SURSA DE FINANTARE	Fonduri comunitare; Buget de stat; Buget local; Alte surse			
	FINANTARE/ COFINANTARE			
FONDUL DE FINANTARE SAU A.M.	PROGRAME NATIONALE; PNDL 3; POR			
	MINISTERUL DEZVOLTARII REGIONALE SI ADMINISTRATIEI PUBLICE MINISTERUL AGRICULTURII SI DEZVOLTARII RURALE			
OBIECTIV GENERAL	Promovarea potentialului turistic natural si antropic al comunei Braduleț si a produselor turistice locale.			
REZULTATE ASTEPTATE	Cresterea numarului de turisti in comuna Braduleț si in comunitatile invecinate; cresterea veniturilor din activitatea turistica; cresterea numarului de locuri de munca in turismul rural si cel agroturistic.			
GRUPUL TINTA	Locuitorii comunei; Investitori in turism; Potentiali investitori.			

2. PROMOVAREA TRADITIILOR SI A SARBATORILOR LOCALE

SOLICITANT	PRIMARIA COMUNEI BRADULEȚ, CONSILIUL LOCAL BRADULEȚ			
VALOARE PROIECT	-			
STADIU PROIECT	IDEE	SF	PT DE	EXECUTIE
	DA			
SURSA DE FINANTARE	Fonduri comunitare; Buget de stat; Buget local; Alte surse			
	FINANTARE/ COFINANTARE			
FONDUL DE FINANTARE SAU A.M.	PROGRAME NATIONALE; PNS; BUGETUL LOCAL			
	MINISTERUL DEZVOLTARII REGIONALE SI ADMINISTRATIEI PUBLICE MINISTERUL AGRICULTURII SI DEZVOLTARII RURALE			
OBIECTIV GENERAL	Valorificarea potentialului turistic cultural local.			
REZULTATE ASTEPTATE	Promovarea sarbatorilor locale; promovarea traditiilor; infiintarea si sprijinirea ansamblurilor folclorice; promovarea evenimentelor culturale; modernizarea muzeului satesc prin reabilitarea cladirii si dotarea acestuia; promovarea muzeului in calendarul evenimentelor culturale.			
GRUPUL TINTA	Locuitorii comunei; Alte persoane interesate.			



**STRATEGIA LOCALA DE DEZVOLTARE DURABILĂ
2021-2027
COMUNA BRĂDULEȚ, JUDEȚUL ARGHEȘ**

3. PARTICIPAREA LA TARGURI DE TURISM				
SOLICITANT	PRIMARIA COMUNEI BRADULEȚ, CONSILIUL LOCAL BRADULEȚ			
VALOARE PROIECT	-			
STADIU PROIECT	IDEE	SF	PT DE	EXECUTIE
	DA			
SURSA DE FINANTARE	Fonduri comunitare; Buget de stat; Buget local; alte surse;			
	FINANTARE/ COFINANTARE			
FONDUL DE FINANTARE SAU A.M.	PROGRAME NATIONALE; BUGETUL LOCAL			
	MINISTERUL DEZVOLTARII REGIONALE SI ADMINISTRATIEI PUBLICE MINISTERUL AGRICULTURII SI DEZVOLTARII RURALE			
OBIECTIV GENERAL	Promovarea comunei, a unitatilor de cazare si a potentialului turistic local			
REZULTATE ASTEPTATE	Cresterea numarului de turisti, cresterea incasarilor din activitatea turistica, cresterea numarului unitatilor de cazare, cresterea numarului locurilor de munca.			
GRUPUL TINTA	Locuitorii comunei; Alte persoane interesate.			