



13. FEB. 2025

Nr. 4064

Serviciul Juridic, Agricol și Relații cu Publicul și Arhivă
Nr.124/6604(RU)6605/13.02.2025

CĂTRE,

CONSILIUL JUDEȚEAN ARGEȘ
Pitești, Piața Vasile Milea nr.1, județul Argeș

Prin adresa nr.20092/28.01.2025 înaintată de Serviciul Public Comunitar Local de Evidență a Persoanelor al Municipiului Câmpulung, a fost solicitată prelungirea dării în administrare, pe o perioadă de 10 ani, a spațiului situat în imobilul din Municipiul Câmpulung, str. Matei Basarab, nr.68, în vederea continuării activității SPCLEP Campulung.

Imobilul situat în Municipiul Câmpulung, str. Matei Basarab, nr.68, județul Argeș, se află în domeniul public al Județului Argeș și prin HCJ nr.53/2015 la art.1 Consiliul Județean Argeș a aprobat darea în administrare Consiliului Local al municipiului Câmpulung, pe o perioadă de 10 ani, a spațiului în suprafață de 152,01 mp. situat la adresa indicată mai sus, pentru continuarea activității SPCLEP Câmpulung.

Având în vedere prevederile art.173 alin.(1) lit.c), alin.(4) lit.a) și alin.(5) lit. k), din OUG. nr.57/2019 privind Codul administrativ, Consiliul județean hotărăște darea în administrare, concesiunea, închirierea sau darea în folosință gratuită a bunurilor proprietate publică a județului;

ART. 173

Atribuțiile consiliului județean

(1) Consiliul județean îndeplinește următoarele categorii principale de atribuții:

a) atribuții privind înființarea, organizarea și funcționarea aparatului de specialitate al consiliului județean, ale instituțiilor publice de interes județean și ale societăților și regiilor autonome de interes județean;

b) atribuții privind dezvoltarea economico-socială a județului;

c) atribuții privind administrarea domeniului public și privat al județului;

d) atribuții privind gestionarea serviciilor publice de interes județean;

e) atribuții privind cooperarea interinstituțională pe plan intern și extern;

f) alte atribuții prevăzute de lege.

(4) În exercitarea atribuțiilor prevăzute la alin. (1) lit. c), consiliul județean:

a) hotărăște darea în administrare, concesiunea, închirierea sau darea în folosință gratuită a bunurilor proprietate publică a județului, după caz, precum și a serviciilor publice de interes județean, în condițiile prezentului cod;

b) hotărăște vânzarea, darea în administrare, concesiunea, închirierea sau darea în folosință gratuită a bunurilor proprietate privată a județului, după caz, în condițiile legii;

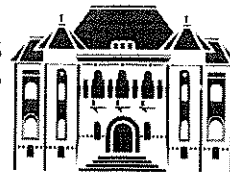

c) atribuie, în condițiile legii, denumiri de obiective de interes județean.

(5) În exercitarea atribuțiilor prevăzute la alin. (1) lit. d), consiliul județean asigură, potrivit competențelor sale și în condițiile legii, cadrul necesar pentru furnizarea serviciilor publice de interes județean privind:

- a) educația;
- b) serviciile sociale pentru protecția copilului, a persoanelor cu handicap, a persoanelor vârstnice, a familiei și a altor persoane sau grupuri aflate în nevoie socială;
- c) sănătatea;
- d) cultura;
- e) tineretul;
- f) sportul;
- g) ordinea publică;
- h) situațiile de urgență;
- i) protecția și refacerea mediului;
- j) conservarea, restaurarea și punerea în valoare a monumentelor istorice și de arhitectură, a parcurilor, grădinilor publice și rezervațiilor naturale;
- k) evidența persoanelor;
- l) podurile și drumurile publice;
- m) serviciile comunitare de utilitate publică de interes județean;
- n) turism;
- o) dezvoltare rurală.

Conform prevederilor art.297* alin.(1) din OUG nr.57/2019 privind Codul administrativ
ART. 297*)

Stabilirea modalităților de exercitare a dreptului de proprietate publică

(1) Autoritățile prevăzute la art. 287 decid, în condițiile legii, cu privire la modalitățile de exercitare a dreptului de proprietate publică, respectiv:

- a) darea în administrare;
- b) concesiunea;
- c) închirierea;
- d) darea în folosință gratuită.

Având în vedere prevederile legislative enunțate mai sus, solicităm Consiliului Județean Argeș, să aprobe darea în administrare Consiliului Local al municipiului Câmpulung, pentru o perioadă de 10 ani, a spațiului în suprafață de 152,01 mp. situat în Municipiul Câmpulung, str. Matei Basarab, nr.68, județul Argeș, aflat în domeniul public al Județului Argeș, spațiu care a mai fost dat în administrare prin Hotărârea Consiliului Județean Argeș nr.53/2015 și identificat conform releveelor 1-2 anexă la aceasta.

Cu deosebit respect!

PRIMAR,
Lasconi Elena-Valerica



CONSILIER JURIDIC,
Crînguș Nicolae



Sigilat digital de:
Municipiul Câmpulung
Inregistrat cu: Nr. lucrare 124/3993 din
29.01.2025 / Nr. act (RU)6439 din
12.02.2025
Data: 12.02.2025 11:37:55 (GMT+02:00)

SERVICIUL PUBLIC COMUNITAR LOCAL DE EVIDENTA
A PERSOANELOR AL MUNICIPIULUI CAMPULUNG
Câmpulung, str.Negru Vodă nr.127
Tel.0248-510660; fax; 0248-511036
Nr. 20092/28.01.2025

CĂTRE
PRIMĂRIA MUNICIPIULUI CÂMPULUNG

Vă rugăm să ne sprijiniți pentru a face diligențele necesare către Consiliul Județean în vederea prelungirii dării în administrare, pe o perioadă de 10 ani, a spațiului situat în imobilul din Municipiul Câmpulung, str. Matei Basarab, nr. 68. în favoarea S.P.C.L.E.P.Câmpulung.

În conformitate cu prevederile art.173 alin.(4) lit.c din Ordonanța de Urgență nr. 57/2019 privind Codul Administrativ care prevede ca atribuție a Consiliului Județean darea în administrare, concesionarea, închirierea sau darea în folosință gratuită a bunurilor proprietate publică a județului, după caz, precum și a serviciilor publice de interes județean și H.C.L. nr. 50/30.04.2015.

Imobilul din Municipiul Câmpulung, str. Matei Basarab, nr. 68, jud.Argeș se află în domeniul public al județului Argeș și prin HCL-nr.53/2015 la art.1 Consiliul Județean Argeș a aprobat darea în administrare, pe o perioadă de 10 ani, Consiliului Local Câmpulung, a unui spațiu în suprafață de 152,01 m.p. pentru continuarea activității Serviciului Public Comunitar Local de Evidență a Persoanelor al Municipiului Câmpulung.

Menționăm faptul că între Consiliul Local Câmpulung - S.P.C.L.E.P. Câmpulung și Inspectoratul de Poliție există Protocolul nr. 21697/23.10.2015 prin care cheltuielile privind utilitățile curente (apă, canal, electricitate, încălzire) sunt suportate de S.P.C.L.E.P. Câmpulung aferent părții de imobil preluată în administrare, respectiv de 152,01 mp.

ȘEF S.P.C.L.E.P. CÂMPULUNG,

BRAGA ROXANA

CONFORM
CU ORIGINALUL



INSPECTORATUL DE POLIȚIE JUDEȚEAN ARGEȘ
SERVICIUL LOGISTIC

NESECRET

Pitești

Nr. 198507/26.11.2025

Nr. ex. redactate 2

Ex. nr. _____

INSPECTORATUL DE POLIȚIE JUDEȚEAN ARGEȘ
CONSILIUL JUDEȚEAN ARGEȘ

26. NOV. 2025

Nr. 30907

Către,

CONSILIUL JUDEȚEAN ARGEȘ
În atenția domnului președinte al Consiliului Județean Argeș
Ion Mînzîna

Având în vedere Hotărârea Consiliului Județean cu numărul 53/26.03.2015, privind aprobarea unor modalități de administrare a imobilului situat în Municipiul Câmpulung, str. Matei Basarab nr. 68, aflat în domeniul public al Județului Argeș, prin care se aprobă darea în administrare pe o perioadă de 10 ani, a unui spațiu în suprafață de 1088,59 mp, Inspectoratului de Poliție Județean Argeș, având valabilitatea până la data de 05.10.2025, vă adresăm rugămintea de a prelungi dreptul de administrare a acestor spații, în condițiile stabilite anterior.

Vă mulțumim pentru sprijin și colaborare!

Cu stimă!

ȘEFUL INSPECTORATULUI

Chester de poliție

BADEA MARIAN



ȘEFUL SERVICIULUI LOGISTIC

Comisar șef de poliție

PETRIEA DORU



100205294463



Oficiul de Cadastru și Publicitate Imobiliară ARGES
Biroul de Cadastru și Publicitate Imobiliară Campulung

Dosarul nr. 11966 / 30-03-2026

INCHEIERE Nr. 11966

Registrator: ANDRA STANESCU

Asistent: MILICICA PAHONTU

Asupra cererii introduse de JUDEȚUL ARGES privind Prima inregistrare a imobilelor/unitatilor individuale (u.i.) in cartea funciara, in baza:

- Act Administrativ nr.192/29-12-2025 emis de CONSILIUL LOCAL AL MUN. CAMPULUNG;
- Act Administrativ nr.124/279/SV/466/23-03-2026 emis de PRIMARIA MUN. CAMPULUNG;
- Act Administrativ nr.124/14595/23-03-2026 emis de PRIMARIA MUN. CAMPULUNG;
- Act Administrativ nr.124/14596/23-03-2026 emis de PRIMARIA MUN. CAMPULUNG;
- Act Notarial nr.336/18-03-2026 emis de BIN ZIPISI CORNELIA;
- Act Normativ nr.1224/06-12-2001 emis de GUVERNUL ROMANIEI;
- Act Administrativ nr.124/279/SV/464/23-03-2026 emis de PRIMARIA MUN. CAMPULUNG;

fiind indeplinite conditiile prevazute la art. 29 din Legea cadastrului si a publicitatii imobiliare nr. 7/1996, republicata, cu modificarile si completarile ulterioare, tariful achitat in suma de 0 lei, cu documentul de plata:

-

pentru serviciul avand codul 211

Vazand referatul asistentului registrator

în sensul că nu există impedimente la înscriere,

DISPUNE

Admiterea cererii cu privire la:

- imobilul cu nr. cadastral 89329
- se intabuleaza dreptul de PROPRIETATE - domeniu public mod dobandire lege in cota de 1/1 asupra A.1 in favoarea MUNICIPIUL CAMPULUNG, sub B.1 din cartea funciara 89329 UAT Câmpulung;
- se intabuleaza dreptul de PROPRIETATE - domeniu public mod dobandire lege in cota de 1/1 asupra A1.1 in favoarea JUDEȚUL ARGES, sub B.2 din cartea funciara 89329 UAT Câmpulung;

Prezenta se va comunica părților:

PATRU GEANI-ION

MUNICIPIUL CÂMPULUNG - PRIN PERSOANA AUTORIZATĂ

JUDEȚUL ARGES- PRIN PERSOANA AUTORIZATA

*) Cu drept de reexaminare in termen de 15 zile de la comunicare, care se depune la Biroul de Cadastru si Publicitate Imobiliara Campulung, se inscrie in cartea funciara si se solutioneaza de catre registratorul-sef

Data soluționării,

22-04-2026

Registrator,

ANDRA STANESCU

Asistent Registrator,

MILICICA PAHONTU

**) Cu excepția situațiilor prevăzute la Art. 52 alin. (1) din Regulamentul de recepție și înscriere în evidențele de cadastru și carte funciară, aprobat prin Ordinul Directorului General al ANCP*

Plan de amplasament si delimitare a imobilului

Anexa nr.16

Scara 1:500

Nr. cadastral	Suprafata masurata a imobilului(mp)	Adresa imobilului: mun. Campulung, str. Matei Basarab,
89329	342	nr. 68, judetul Arges, intravilan

Cartea Funciara nr.	Unitatea administrativ teritoriala (UAT)
	CAMPULUNG

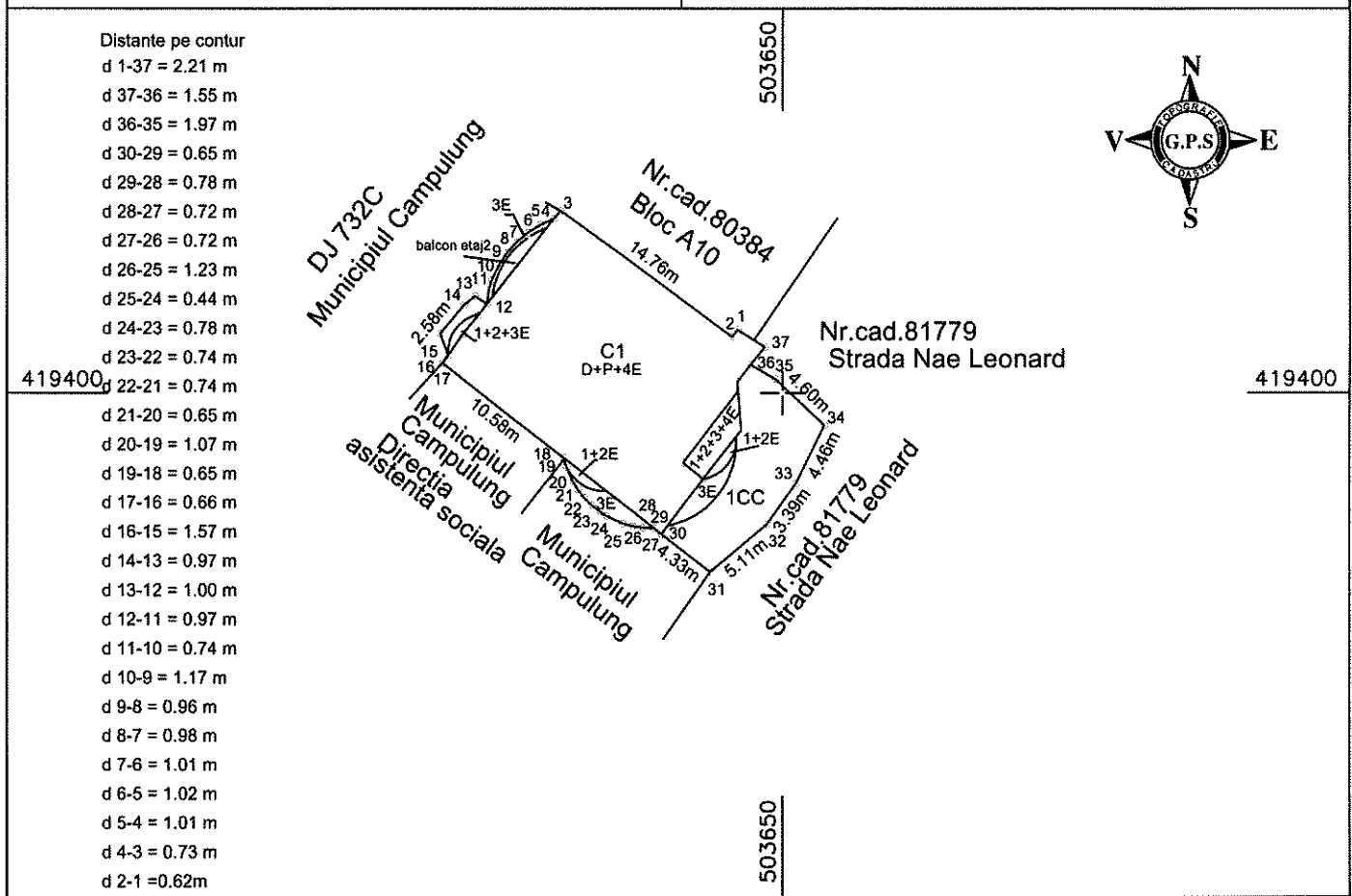

A. Date referitoare la teren

Nr. parcela	Categorie de folosinta	Suprafata (mp)	Mentuni
1	CC	342	Imobil delimitat de limita constructie intre pct. 15-18, 36-37-1-2-3 si neimprejmuit in rest.
Total		342	

B. Date referitoare la constructii

Cod	Destinatia	Suprafata construita la sol (mp)	Mentuni
C1	CAS	244	Cladire, D+P+4E, suprafata construita desfasurata = 1534 mp, an 1994.
Total		244	

Suprafata totala masurata = 342 mp
Suprafata din act = 342 mp

<p>Executant: SC GEOPOSSOLUTION SRL Aut. RO-B-J Nr. 3000, Clasa III Executant: GEANI-ION PATRU Aut. RO-AG-F Nr. 0166, Categoria B Confirm executarea masuratorilor la teren, corectitudinea intocmirii documentatiei cadastrale si corespondenta acesteia cu realitatea din teren Semnatura electronica calificata</p> <p>Geani-Ion Patru</p> <p>Digitally signed by Geani-Ion Patru Date: 2026.03.27 14:18:47 +02'00'</p>	<p>Inspector</p> <p>Confirm atribuirea numarului cadastral si introducerea imobilului in sistemul integrat de cadastru si carte funciara</p> <p>Semnatura</p> <p>Adina Georgescu</p> <p>Digitally signed by Adina Georgescu Date: 2026.04.01 15:29:00 +03'00'</p> <p>11966/30.03.2026</p> <p>Data</p>
---	--



**EXTRAS DE CARTE FUNCİARĂ
PENTRU INFORMARE**

Carte Funciară Nr. 89329 Câmpulung

A. Partea I. Descrierea imobilului

TEREN Intravilan

Adresa: Jud. Arges, UAT Câmpulung, Loc. Câmpulung, Str MATEI BASARAB, Nr. 68

Nr. Crt	Nr. cadastral Nr. topografic	Suprafața* (mp)	Observații / Referințe
A1	89329	342	Imobil imprejmuit partial.

Construcții

Crt	Nr cadastral Nr. topografic	Adresa	Observații / Referințe
A1.1	89329-C1	Jud. Arges, UAT Câmpulung, Loc. Câmpulung, Str MATEI BASARAB, Nr. 68	Nr. niveluri:6; S. construita la sol:244 mp; S. construita desfasurata:1534 mp; Cladire D+P+4E, an 1994

B. Partea II. Proprietari și acte

Înscrieri privitoare la dreptul de proprietate și alte drepturi reale		Referințe
11966 / 30/03/2026		
Act Normativ nr. 1224, din 06/12/2001 emis de GUVERNUL ROMANIEI; Act Administrativ nr. 124/14596, din 23/03/2026 emis de PRIMARIA MUN. CAMPULUNG; Act Notarial nr. 336, din 18/03/2026 emis de BIN ZIPISI CORNELIA; Act Administrativ nr. 192, din 29/12/2025 emis de CONSILIUL LOCAL AL MUN. CAMPULUNG; Act Administrativ nr. 124/279/SV/466, din 23/03/2026 emis de PRIMARIA MUN. CAMPULUNG; Act Administrativ nr. 124/14595, din 23/03/2026 emis de PRIMARIA MUN. CAMPULUNG; Act Administrativ nr. 124/279/SV/464, din 23/03/2026 emis de PRIMARIA MUN. CAMPULUNG;		
B1	Intabulare, drept de PROPRIETATE - domeniu public, dobandit prin Lege, cota actuala 1/1 1) MUNICIPIUL CAMPULUNG	A1
B2	Intabulare, drept de PROPRIETATE - domeniu public, dobandit prin Lege, cota actuala 1/1 1) JUDEȚUL ARGES	A1.1

C. Partea III. SARCINI .

Inscrieri privind dezmembrămintele dreptului de proprietate, drepturi reale de garanție și sarcini	Referințe
NU SUNT	

Anexa Nr. 1 La Partea I

Teren

Nr cadastral	Suprafața (mp)*	Observații / Referințe
89329	342	Imobil imprejmuit partial.

* Suprafața este determinată în planul de proiecție Stereo 70.

DETALII LINIARE IMOBIL

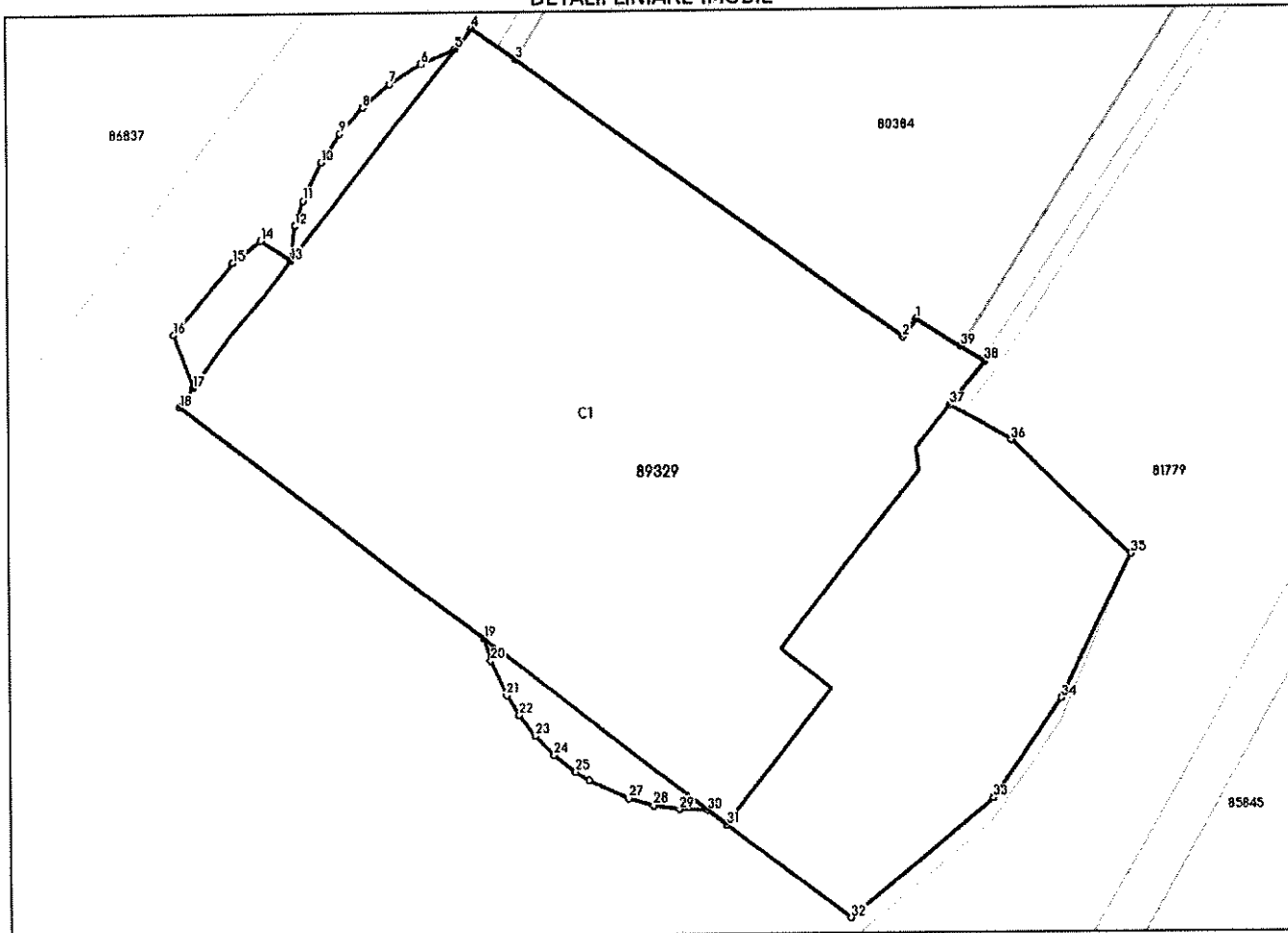

Date referitoare la teren

Nr Crt	Categorie folosință	Intra vilan	Suprafața (mp)	Tarla	Parcelă	Nr. topo	Observații / Referințe
1	curți construcții	DA	342	-	-	-	

Date referitoare la construcții

Crt	Număr	Destinație construcție	Supraf. (mp)	Situație juridică	Observații / Referințe
A1.1	89329-C1	construcții administrative și social culturale	244	Cu acte	S. construită la sol: 244 mp; S. construită desfășurată: 1534 mp; Clădire D+P+4E, an 1994

Lungime Segmente

1) Valorile lungimilor segmentelor sunt obținute din proiecție în plan.

Punct început	Punct sfârșit	Lungime segment (** (m))
1	2	0.615
3	4	1.5
5	6	1.007

Punct început	Punct sfârșit	Lungime segment (** (m))
2	3	13.263
4	5	0.726
6	7	1.022

Punct început	Punct sfârșit	Lungime segment (m)
7	8	1.006
9	10	0.959
11	12	0.742
13	14	1.004
15	16	2.577
17	18	0.663
19	20	0.652
21	22	0.651
23	24	0.742
25	26	0.443
27	28	0.719
29	30	0.784
31	32	4.329
33	34	3.389
35	36	4.597
37	38	1.548
39	1	1.434

Punct început	Punct sfârșit	Lungime segment (m)
8	9	0.975
10	11	1.171
12	13	0.966
14	15	0.973
16	17	1.57
18	19	10.583
20	21	1.067
22	23	0.742
24	25	0.78
26	27	1.228
28	29	0.718
30	31	0.653
32	33	5.105
34	35	4.46
36	37	1.967
38	39	0.778

** Lungimile segmentelor sunt determinate în planul de proiecție Stereo 70 și sunt rotunjite la 1 milimetru.

*** Distanța dintre puncte este formată din segmente cumulate ce sunt mai mici decât valoarea 1 milimetru.

Certific că prezentul extras corespunde cu pozițiile în vigoare din cartea funciară originală, păstrată de acest birou.

Prezentul extras de carte funciară este valabil la autentificarea de către notarul public a actelor juridice prin care se sting drepturile reale precum și pentru dezbateră succesiunilor, iar informațiile prezentate sunt susceptibile de orice modificare, în condițiile legii.

S-a achitat tariful de 0 RON, -, pentru serviciul de publicitate imobiliară cu codul nr. 211.

Data soluționării,

21-04-2026

Data eliberării,

__/__/__

Asistent Registrator,

MILICICA PAHONTU

(parafa și semnătura)

Referent,

(parafa și semnătura)

Acest document se eliberează gratuit pentru proprietarii imobilelor. Pentru alți solicitanți, costul extrasului este de 25 de lei la ghișeu, respectiv 20 de lei dacă este obținut online prin platforma <http://epay.ancpi.ro>

HOTĂRÂRE nr. 1.224 din 6 decembrie 2001

pentru punerea în aplicare a dispozițiilor art. 4 alin. (3) din Ordonanța de urgență a Guvernului nr. 106/2001 pentru finalizarea procesului de privatizare a Băncii Agricole - S.A.

EMITENT • GUVERNUL

Publicat în MONITORUL OFICIAL nr. 792 din 12 decembrie 2001

Data intrării în vigoare 12-12-2001

Formă consolidată valabilă la data 30-04-2026

Prezenta formă consolidată este valabilă începând cu data de 12-12-2003 până la data de 30-04-2026

Notă CTCE

*) Forma consolidată a HOTĂRĂRII nr. 1.224 din 6 decembrie 2001, publicate în Monitorul Oficial nr. 792 din 12 decembrie 2001, la data de 30 Aprilie 2026 este realizată prin includerea modificărilor și completărilor aduse de: HOTĂRĂREA nr. 1.398 din 27 noiembrie 2003.

Conținutul acestui act aparține exclusiv S.C. Centrul Teritorial de Calcul Electronic S.A. Piatra-Neamț și nu este un document cu caracter oficial, fiind destinat informării utilizatorilor.

În temeiul prevederilor art. 107 din Constituția României, ale art. 9 alin. (1), art. 10 alin. (2) și ale art. 12 alin. (1)-(3) din Legea nr. 213/1998 privind proprietatea publică și regimul juridic al acesteia, precum și ale art. 4 alin. (3) din Ordonanța de urgență a Guvernului nr. 106/2001 pentru finalizarea procesului de privatizare a Băncii Agricole - S.A., aprobată cu modificări prin Legea nr. 578/2001,

Guvernul României adoptă prezenta hotărâre.

Articolul 1

(1) Se aprobă trecerea unor bunuri din proprietatea publică a statului și din administrarea Regiei Autonome "Administrația Patrimoniului Protocolului de Stat" în proprietatea publică a unităților administrativ-teritoriale și în administrarea autorităților administrației publice locale și a altor instituții publice, potrivit pct. I din anexa nr. 1.

(2) Bunurile transmise potrivit alin. (1) în administrarea consiliilor județene vor fi utilizate de către acestea, de regula, ca sedii pentru funcționarea autorităților administrației publice locale, serviciilor publice descentralizate ale ministerelor și serviciilor publice comunitare, care urmează să se înființeze la nivel teritorial.

Articolul 2

Se aprobă transmiterea unor bunuri proprietate publică a statului din administrarea Regiei Autonome "Administrația Patrimoniului Protocolului de Stat" în administrarea unor instituții publice centrale, potrivit pct. II din anexa nr. 1.

Articolul 3

Se aprobă trecerea din domeniul public al statului în domeniul privat al statului a bunurilor prevăzute în anexa nr. 2, preluate în administrare de Regia Autonomă "Administrația Patrimoniului Protocolului de Stat" potrivit Ordonanței de urgență a Guvernului nr. 106/2001 pentru finalizarea procesului de privatizare a Băncii Agricole - S.A., aprobată cu modificări prin Legea nr. 578/2001, în vederea valorificării acestora în condițiile legii.

Articolul 4

Predarea-preluarea bunurilor care se transmit potrivit art. 1 și 2 se face pe bază de protocol încheiat între părțile interesate, în termen de 30 de zile de la data intrării în vigoare a prezentei hotărâri.

Articolul 5

Anexele nr. 1 și 2 fac parte integrantă din prezenta hotărâre.

PRIM-MINISTRU

ADRIAN NASTASE

Contrasemnează:

Ministrul pentru

coordonarea Secretariatului General

al Guvernului,

Petru Șerban Mihailescu

Ministrul administrației publice,

Octav Cozmanca

Ministrul finanțelor publice,

Mihai Nicolae Tanasescu

Anexa nr. 1

I. Lista cuprinzând bunurile care trec din proprietatea publică a statului și din administrarea Regiei Autonome "Administrația Patrimoniului Protocolului de Stat" în proprietatea publică a unităților administrativ-teritoriale și în administrarea autorităților administrației publice locale și a altor instituții publice

Nr. crt	Județ/ Localitate	Adresa	Poziția din OUG nr. 106/ 2001	Caracteristici tehnice	Val. inv. preluată -mil. lei-			Unitatea ad-tiv- terit. in proprie- tatea căreia se transmite	
					Clădiri + teren	Utili- tati + dotări	Total		
1	Alba - Alba Iulia	Str. Iuliu Maniu, 13	1	Etajele 3,5 și 6 în imobil comun cu alte instituții (13,8mp cota indiviză neinclusă în suprafața totală).	4,025.50	148.70	4,174.20	județul Alba	Prefec județ
2	Alba - Alba Iulia	Str. I.C. Brătianu, 20	3	Parțial (2118 mp din 4356,65 mp) în clădire S+P+M+3+Pod. Investiție în curs.	17,631.00		17,631.00	județul Alba	Consil F
3	Alba - Blaj	Str. Timotei Cipariu, bl. T6	2	S parțial + P parțial + etaj 1 (774,8 mp) din clădire S+P+3E	2,122.30	436.42	2,558.72	județul Alba	Consil
4	Arad - Nădlac	Str. Victoriei, 45-47	7	P+2 investiție în curs	2,949.20		2,949.20	județul Arad	Consil
5	Arad - Pecica	Com. Pecica, 20	5	Clădire individuală S+P.	1,137.10	60.32	1,197.42	județul Arad	Consil
6	Arad - Vinga	Com. Vinga, 478	4	Clădire individuală compusă din clădire principala, sopron și WC.	140.10	11.30	151.40	județul Arad	Consil
7	Argeș - Câmpulung Muscel	Str. Matei Basarab, 68	8	Clădire individuală D+P+4.	8,969.30	385.54	9,354.84	județul Argeș	Consil
8	Abrogată.								
9	Argeș - Topoloveni	Calea București, 107A	9	Clădire individuală D+P+2.	6,225.80	186.92	6,412.72	județul Argeș	Consil
10	Bacău - Buhuși	Str. N. Bălcescu	14	Parter din bloc locuințe.	901.40	14.00	915.40	județul Bacău	Consil E
11	Bacău - Onesti	Str. Republicii, 43	15	S+P+2E investiție în curs, executată 85%.	6,466.00		6,466.00	județul Bacău	Consil E
12	Bacău - Sascut	Str. Pieții	13	Et. 1,2 și 3 din P+3. (9 apart. x 2 cam. + 3 apart. x 3 cam.)	1,643.70		1,643.70	comuna Sascut	Consil com
13	Bihor - Aleșd	Str. Bobalnei, 23-25	20	S+P+1 investiție în curs	2,323.30		2,323.30	orașul Aleșd	Consil oraș
14	Bihor - Diosig	Str. Livezilor, 64	17	Parter din bloc P+2.	473.00	23.50	496.50	județul Bihor	Consil E